

ଉତ୍କଳ ପ୍ରସଙ୍ଗ

ଭୁବ - ୧୯୯୯

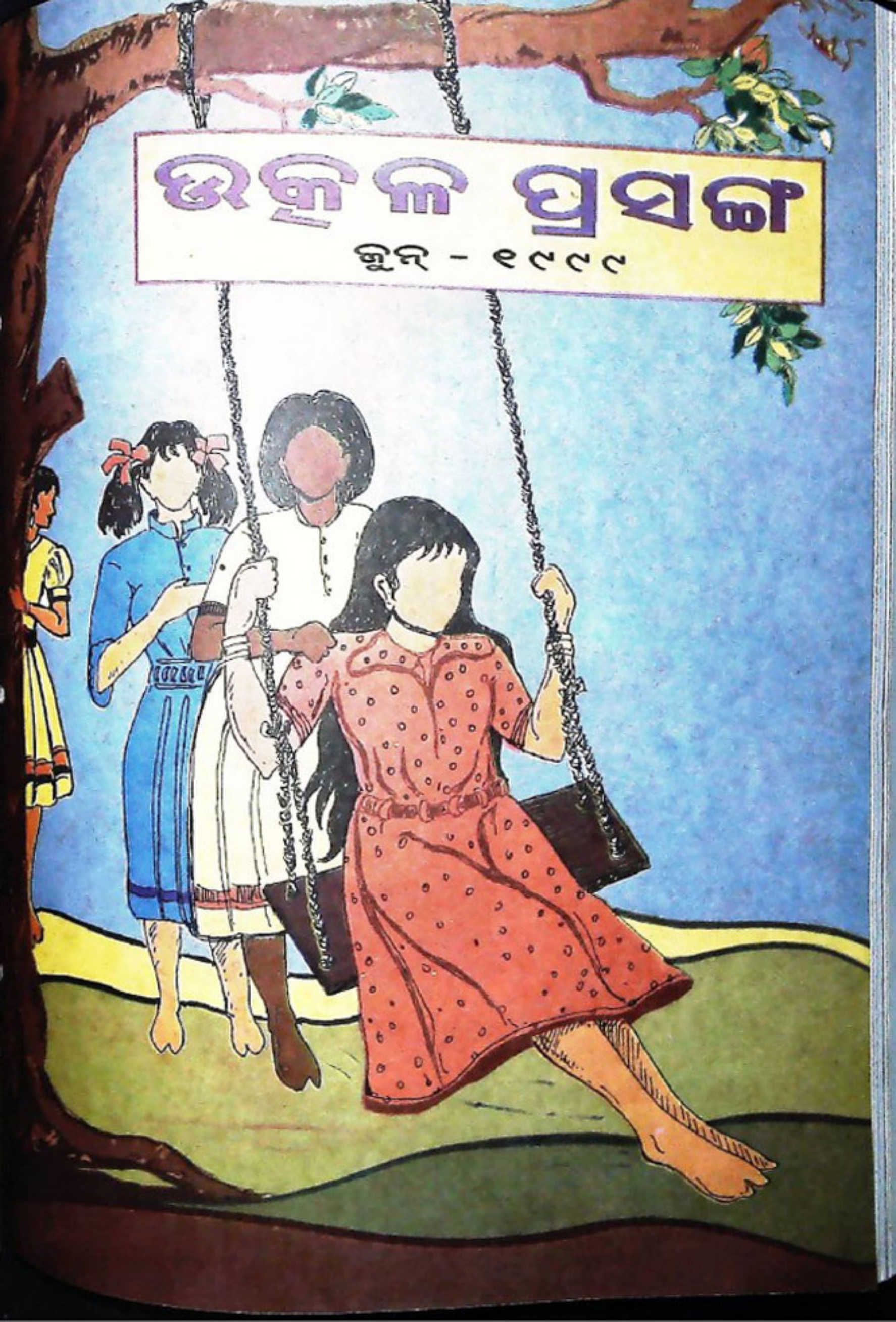

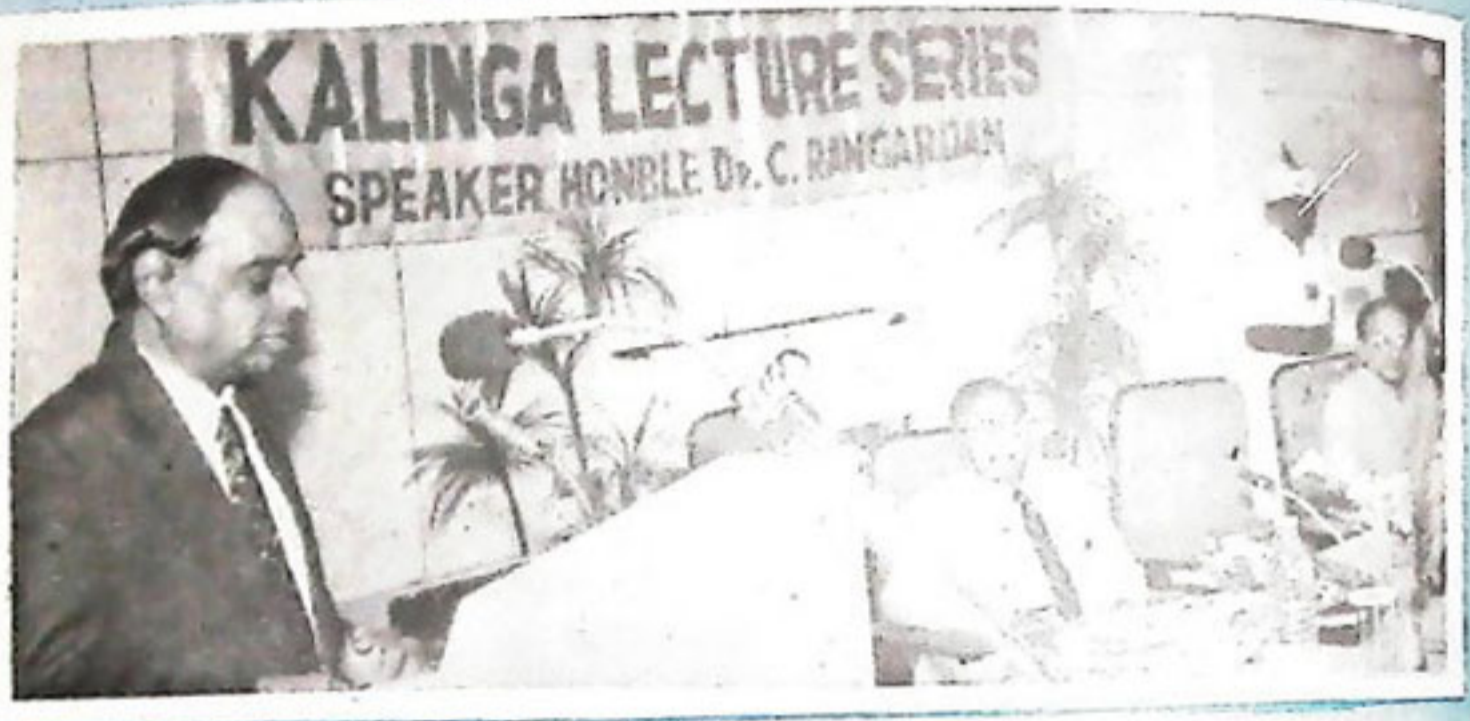

ନବକୃଷ୍ଣ ଚୌଧୁରୀ ଗବେଷଣା ଉପଯୋଗୀ କେନ୍ଦ୍ର ଆନୁଷ୍ଠାନିକରେ ରାଜ୍ୟ ସମବାୟ ବ୍ୟାପକ ସମ୍ମିଳନୀ-କ୍ରମରେ ଆୟୋଜିତ କଳିଙ୍ଗ ବହୁତାମାନାରେ ମାନ୍ୟବର ରାଜ୍ୟପାଳ ଡଃ ସି. ରଞ୍ଜନଙ୍କ ପୂର୍ବ-ସମିଆ ସଭର ଉପରେ ଭାଷଣ ଦେଉଛନ୍ତି । ୧୪/୫



ପୁଞ୍ଜନଶା ଡା ବିରିଧର ଚମାଣ ପଟିଆ ଠାରେ 'କମ୍ୟୁନିଟି ପୋଲିସ୍' ବ୍ୟବସ୍ଥାର କ୍ଷୁଦ୍ରାତ୍ମକ ଭେଦାଧାରଣ ଦେଉଛନ୍ତି । ପଲୋଇ ରାଜ୍ୟମନ୍ତ୍ରୀ ଶ୍ରୀ ପ୍ରସାଦ ହରିଚନ୍ଦନ ଓ ପଲୋଇ ବିଭାଗ ଶାସନ ସଚିବ ଶ୍ରୀ ଅଜିତ କୁମାର ତ୍ରିପାଠୀ ଉପସ୍ଥିତ ଅଛନ୍ତି । ୨୭/୫

ଉତ୍କଳ ପ୍ରସଙ୍ଗ

ଝଝମ ଭାଗ

୧୧ଶ ସଂଖ୍ୟା

ଜ୍ୟେଷ୍ଠ-ଆଷାଢ଼

ଜୁନ୍ - ୧୯୯୯

ଶ୍ରୀ ଜୟନ୍ତ କୁମାର ଦେବ

ବିମିଶନର ତଥା ଶାସନ ପରିବ
ସୂଚନା ଓ ଲୋକ ସମ୍ପର୍କ ବିଭାଗ, ଓଡ଼ିଶା

ଶ୍ରୀ ବସନ୍ତ ଚରଣ ସ୍ଵାଇଁ

ନିର୍ଦ୍ଦେଶକ

ସମ୍ପାଦନା ମଣ୍ଡଳୀ

ଶ୍ରୀ ମହେଶ୍ଵର ମୂଳିଆ

କାର୍ଯ୍ୟ ନିର୍ବାହୀ ସମ୍ପାଦକ

ଶ୍ରୀ ଶରତ ଚନ୍ଦ୍ର ସାମନ୍ତରାୟ

ଶ୍ରୀ ଗୋବିନ୍ଦ ଚନ୍ଦ୍ର ମଲ୍ଲିକ

ସମ୍ପାଦନା ସହଯୋଗୀ

ପ୍ରଚ୍ଛଦପଟ

ଶ୍ରୀ ମାନସ ନାୟକ

ବାର୍ଷିକ ଦେୟ : ଟ. ୨୦.୦୦

ପ୍ରତିଖଣ୍ଡ : ଟ. ୨.୦୦

ସୂଚୀ

ସାର୍ଥକ ଶାସନର ଶହେ ଦିନ	-	୧
ଓଡ଼ିଶାରେ ପଞ୍ଚାୟତିରାଜ ବ୍ୟବସ୍ଥାର ପୁନଃବିନ୍ୟାସ	-	ଶ୍ରୀ ବାହୁଚରଣ ଲେଙ୍କା ୭
ଅର୍ଦ୍ଧ ଶତକର ଓଡ଼ିଆ ଯାତ୍ରା (୧୯୪୮-୯୮)	-	ଡକ୍ଟର ଅଳକା କୁମାର ମିଶ୍ର ୯
ସାମାଜିକ ବିଶ୍ୱାସନା ଓ ଜନସଂଖ୍ୟା	-	ଶ୍ରୀ ଲୋକନାଥ ଚଟ୍ଟା ୧୫
ନାରୀ ଶିକ୍ଷା	-	ଲାୟନ ମାଣିକ ଚାନ୍ଦ ଅଗ୍ରୱାଲ ୧୭
ଓଡ଼ିଶାରେ ଜୈନଧର୍ମ ଓ ବାରିପଦାରେ		
ଚବିଶ ଚାର୍ଯ୍ୟଙ୍କର ଜୈନ ପ୍ରତିମା	-	ଶ୍ରୀ ବାଶାନାଥ ବାରିକ ୧୯
ବିଜ୍ଞାନ ଅଭିଶାପ ବି ଆଶାର୍ବିଦ	-	ଶ୍ରୀ ପୂର୍ଣ୍ଣଚନ୍ଦ୍ର ଶୁଭଦେଓ ୨୧
ଭାରତୀୟ ମୂର୍ତ୍ତି ପରିଚଳନାରେ ପ୍ରତୀକବାଦ	-	ଡକ୍ଟର ପ୍ରଫୁଲ୍ଲ ଚନ୍ଦ୍ର ମିଶ୍ର ୨୩
ଆଦିବାସୀ ସଂସ୍କୃତିରେ ବଣ୍ଡା ଜାତିର କୁମିଳା	-	ଶ୍ରୀ ସୁଭାଷ ଚନ୍ଦ୍ର ତ୍ରିପାଠୀ ୨୫
ସ୍ଵାସ୍ଥ୍ୟ ଓ ପରିବାର ଜନ୍ୟାଣ କାର୍ଯ୍ୟକ୍ରମରେ ସଫଳତା	-	୨୭
ଓଡ଼ିଶାରେ ମରୁଡ଼ି ପରିସ୍ଥିତିର ମୁକାବିଲା	-	୨୮
ଶକ୍ତି କ୍ଷେତ୍ରରେ ସଂସ୍କାର	-	୩୦
ଓଡ଼ିଆ ସାହିତ୍ୟର ନୀରବ ସାଧକ ସରସ୍ଵତୀ ଦାମୋଦର	-	ଶ୍ରୀ ପନଶ୍ୟାମ ଧବ ୩୨
ବାଲେଶ୍ଵର ପରିକ୍ରମା	-	ପ୍ରଫେସର ଜଗନ୍ନାଥ ମହାନ୍ତି ୩୪
ସାମୁଦ୍ରିକ କର୍ଣ୍ଣିକ, ଗହୀରମଥା ଓ ମହ୍ୟଜାବା	-	ଶ୍ରୀ ଶିଶିର କୁମାର ପୃଷ୍ଠି ୩୮
ସେଲୁଲାର ଫୋନ୍	-	ଶ୍ରୀ ବସନ୍ତ କୁମାର ଦାସ ୩୯
ସଫଳ କାହାଣୀ	-	୪୦
ସମ୍ଭାବ ପରିକ୍ରମା	-	୪୩

“ଉତ୍କଳ ପ୍ରସଙ୍ଗ” ଓଡ଼ିଶା ସରକାରଙ୍କ ପୁସ୍ତକ ଓ ଲୋକ ସମ୍ପର୍କ ବିଭାଗ ତରଫରୁ ପ୍ରକାଶ ପାଇଥିଲେ ମୁଦା ଏହି ପତ୍ରିକାରେ ପ୍ରକାଶିତ ମତାମତ ଓ ବିଭାଧାରା ସବୁ ସ୍ତରରେ ଓଡ଼ିଶା ସରକାରଙ୍କର ବୋଲି କୁହିବାକୁ ହେବ ନାହିଁ ।

ଓଡ଼ିଶା ସରକାରଙ୍କର ପୁସ୍ତକ ଓ ଲୋକ ସମ୍ପର୍କ ବିଭାଗ ଦ୍ଵାରା ପ୍ରକାଶିତ
୭୯

ଓଡ଼ିଶା ସରକାରୀ ମୁଦ୍ରଣାଳୟ, କଟକ-୧୦ ରେ ମୁଦ୍ରିତ

କାର୍ତ୍ତିକ ସଂକ୍ଷରେ ମାତୃଭୂମି ପାଇଁ ପ୍ରାଣବଳୀ ଦେଇଥିବା ବୀର
ଓଡ଼ିଆ ଶହୀଦମାନଙ୍କ ପ୍ରତି ଓଡ଼ିଶାର ଅଶ୍ରୁଳ ଶ୍ରଦ୍ଧାଞ୍ଜଳି



ଭୁବନେଶ୍ୱର ବିମାନ ବନ୍ଦର ଠାରେ ମାନ୍ୟତର ରାଜ୍ୟପାଳ ଡଃ. ସି. ରଞ୍ଜନାକର ଏବଂ ମୁଖ୍ୟମନ୍ତ୍ରୀ ଡଃ. ଗିରିଧର ଉପାଧ୍ୟାୟଙ୍କ ସହ ସେନାର
ରାଜ୍ୟ ନାୟକ ସ୍ୱର୍ଗତ ମାନସରଞ୍ଜନ ସାହୁଙ୍କ ମରଣଭାଇରେ ପୂଷ୍ପରୁଚ୍ଛ ଅର୍ପଣ କରୁଛନ୍ତି ତା-୯.୬.୯୯ ।



ଭାରତୀୟ ବାୟୁସେନାର ଫ୍ଲାଗ୍ ମ୍ୟାନ ଇଂଡିନିୟର ସ୍ୱର୍ଗତ ରାଜକିଶୋର ସାହୁଙ୍କ ଶୋକ ସତ୍ୟ ପରିବାରକୁ ମାନ୍ୟତର ରାଜ୍ୟପାଳ
ଡଃ. ସି. ରଞ୍ଜନାକର ଓ ତାଙ୍କ ସହଧର୍ମିଣୀ ଡଃ. ହରପ୍ରିୟା ରଞ୍ଜନାକର ସମବେଦନା ଜଣାଇଛନ୍ତି ତା - ୯.୬.୯୯ ।

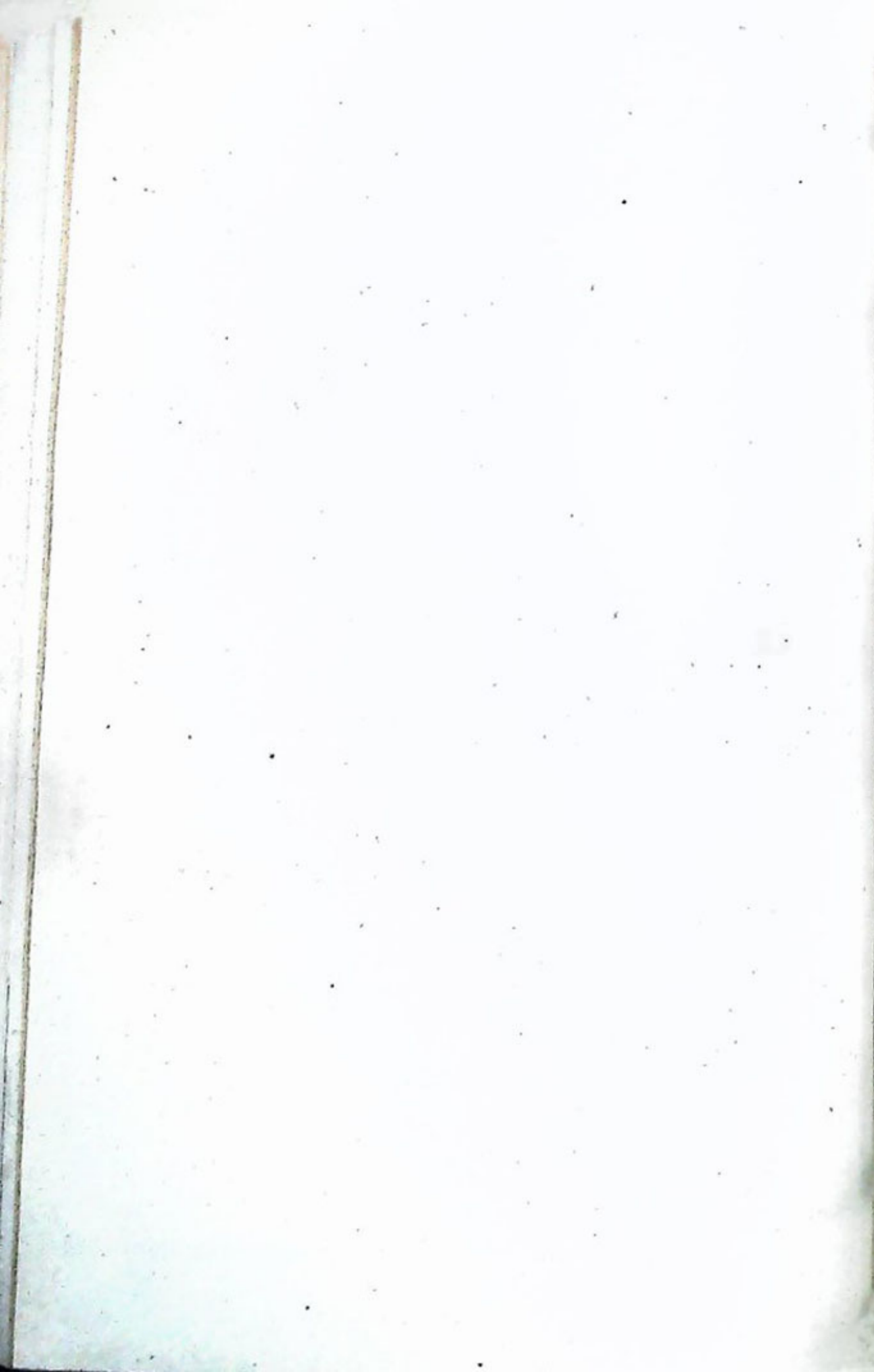

ସାର୍ଥକ ଶାସନର ଶହେ ଦିନ

ଓଡ଼ିଶାର ପଞ୍ଚଦଶ ମୁଖ୍ୟମନ୍ତ୍ରୀ ଭାବରେ ତତ୍କାଳ ଗିରିଧର ଗମାଙ୍ଗ ୧୯୯୯ ଫେବୃଆରୀ ୧୭ ତାରିଖଠାରୁ ରାଜ୍ୟ ଶାସନ ଦାୟିତ୍ୱ ବହନ କରୁଛନ୍ତି । ମର ୨୭ ତାରିଖରେ ତାଙ୍କର କର୍ମମୁଖର ଶାସନର ଶହେଦିନ ସଂପୂର୍ଣ୍ଣ ହୋଇଛି ।

ରାଜ୍ୟବାସୀଙ୍କୁ ଏକ ସ୍ୱଚ୍ଛ, ସକ୍ରିୟ ଓ ଲୋକାଭିମୁଖୀ ପ୍ରଶାସନ ପ୍ରଦାନରେ ବହୁ ସଫଳତା ଓ ସମ୍ଭାବନାର ସ୍ୱାକ୍ଷରରେ ସମୃଦ୍ଧ ଏହି ସ୍ୱତ୍ତ୍ୱବାଳ । ଓଡ଼ିଶାରେ କୃଷି, ଶିଳ୍ପ, ଶିକ୍ଷା, ସ୍ୱାସ୍ଥ୍ୟର ଉନ୍ନତି, ବିଦ୍ୟୁତ, ଜଳ ସମ୍ପଦର ବିକାଶ, ପରିବହନର ପୁନର୍ଗଠି, ଗ୍ରାମ୍ୟ ଉନ୍ନୟନ, ଦାରିଦ୍ର୍ୟ ଦୂରୀକରଣ, ସର୍ବିକ୍ଷା ଓ ପଞ୍ଚୁଆ ବର୍ଗଙ୍କ ଉନ୍ନତି ବିଧାନ, ବେକାରୀ ଦୂରୀକରଣ, ପ୍ରଶାସନିକ ପୁନର୍ଗଠନ, ପଞ୍ଚାୟତିରାଜର ପୁନର୍ବିନ୍ୟାସରେ ଲୋକଙ୍କ ହାତରେ ଶକ୍ତି ଅର୍ପଣ ଆଦି ବୈପୁଳିକ କାର୍ଯ୍ୟକ୍ରମରେ ତାଙ୍କର କର୍ମକୃଷଳତା ଓ ଶାସନ ଦକ୍ଷତା ପ୍ରମାଣିତ ।

ଓଡ଼ିଶାକୁ ଭାରତର ମାନଚିତ୍ରରେ ଏକ ସମ୍ମାନାନ୍ୱିତ ଆସନରେ ଅଧିଷ୍ଠିତ କରିବା ପାଇଁ ଏହି ଶହେ ଦିନର କାର୍ଯ୍ୟକ୍ରମରେହିଁ ତାଙ୍କର ଏକାନ୍ତ ନିଷ୍ଠା, ପ୍ରତିବଦ୍ଧତା ଓ ଶାସନର ସଫଳତା ଉପାୟିତ ।



ମୋ ରାଜ୍ୟବାସୀଙ୍କର ଶୁଦ୍ଧା, ସଦିକ୍ଷା ଓ ଭାବନାକୁ ସମ୍ମାନ ଜଣାଇ ତଥା ସେମାନଙ୍କର ଆଶା ଓ ଆକାଂକ୍ଷା ପରିପୂରଣ ପାଇଁ ମୁଁ ଫେବୃଆରୀ ୧୭ ତାରିଖରେ ଆମ ରାଜ୍ୟର ମୁଖ୍ୟମନ୍ତ୍ରୀଭାବେ ଦାୟିତ୍ୱ ଗ୍ରହଣ କରିଥିଲି । ଆଜି ସେଇ ଦାୟିତ୍ୱ ଗ୍ରହଣର ଶହେ ଦିନ ପୂର୍ତ୍ତି ଅବସରରେ ମୁଁ ମୋର ରାଜ୍ୟବାସୀ ଭାଇଭଉଣୀଙ୍କ ପ୍ରତି ବିନମ୍ର ଶୁଦ୍ଧା ଓ ଶୁଭେଚ୍ଛା ଜ୍ଞାପନ କରୁଛି ।

ପରମ କରୁଣାମୟ ମହାପୁତ୍ର ଶ୍ରୀଜଗନ୍ନାଥଙ୍କ ଆଶୀର୍ବାଦ ତଥା ମୋର ସହକର୍ମୀମାନଙ୍କର ଅକୃଣ୍ଣ ସହଯୋଗ, ସର୍ବୋପରି ରାଜ୍ୟବାସୀଙ୍କର ଅନାଦିକ ଶୁଦ୍ଧା ଓ ସଦିକ୍ଷା ଯୋଗୁଁ ମୁଁ ଏକ ସଫଳ ଓ ସକ୍ରିୟ ପ୍ରଶାସନ ଦେବା ଉଦ୍ଦେଶ୍ୟରେ ଚିଛି ନିଷ୍ଠାପର ପ୍ରୟାସ କରିଛି । ମୁଁ ମୁଖ୍ୟମନ୍ତ୍ରୀ ଦାୟିତ୍ୱ ନେବାବେଳେ ମୋ ରାଜ୍ୟବାସୀଙ୍କୁ, ସେମାନଙ୍କର ସମସ୍ୟା ପ୍ରତି ସଚେତନ ଓ ସମ୍ବେଦନଶୀଳ ଏକ ପ୍ରଶାସନ ଓ ଦାୟିତ୍ୱସମ୍ପନ୍ନ ଏକ ସରକାର ଦେବା ନିମନ୍ତେ ପ୍ରତିଶ୍ରୁତି ଦେଇଥିଲି ।

ସ୍ୱଚ୍ଛତା, ନିର୍ମୂଳତା ଏବଂ ଏକ ମୁକ୍ତ ବାତାବରଣ ହେଉଛି ମୋ ସରକାରର ଆଦିମୁଖ୍ୟ । ମୋ ପ୍ରଶାସନର କାର୍ଯ୍ୟକ୍ରମ ବା ସଫଳତା ରାଜ୍ୟବାସୀଙ୍କ ସମ୍ମୁଖରେ ଉପସ୍ଥାପନ କଲାବେଳେ ଶାସନକାଳର ଦୀର୍ଘତା ବା ସ୍ୱଚ୍ଛତା ନୁହେଁ ସ୍ୱଚ୍ଛ ସମୟ ମଧ୍ୟରେ ନିଆଯାଇଥିବା ନିଷ୍ପତ୍ତି ଓ ପରସ୍ପେଷ ସମୁଦ୍ଧର ଯଥାର୍ଥ ଓ ନିରପେକ୍ଷ ମୂଲ୍ୟାୟନ ପାଇଁ ମୁଁ ବିନମ୍ର ନିବେଦନ କରୁଛି ।

ଏହା କେବଳ ଅଭ୍ୟନ୍ତରୀଣ ମାତ୍ର । ଏକ ସମୃଦ୍ଧ ଉତ୍କଳ ଭବିଷ୍ୟତ ପାଇଁ ଆମକୁ ଆହୁରି ବହୁବୀର୍ ଯିବାକୁ ଅଛି । ମୁଁ ଆଶାବାଦୀ ଓ ନିଶ୍ଚିତ ଯେ, ଆମର ଲକ୍ଷ୍ୟ ହାସଲ ପର୍ଯ୍ୟନ୍ତ ଏବଂ ଓଡ଼ିଶାକୁ ଭାରତର ମାନଚିତ୍ରରେ ଏକ ସମ୍ମାନାନ୍ୱିତ ଆସନରେ ଅଧିଷ୍ଠିତ କରାଇବା ପର୍ଯ୍ୟନ୍ତ ମୋ ରାଜ୍ୟବାସୀ ଭାଇଭଉଣୀ ହାତକୁ ହାତ, କାନ୍ଧକୁ କାନ୍ଧ ମିଳାଇ ମୋ ସହ ଆଗେଇ ଆସିବେ ।

ଶୁଣି ଥରେ ଶୁଭେଚ୍ଛା ଜଣାଇ ସମସ୍ତଙ୍କର ସଫଳତା ଓ ସମୃଦ୍ଧି କାମନା କରୁଛି ।

ବନ୍ଦେ ଉତ୍କଳ ଜନନୀ
ତତ୍କାଳ ଗିରିଧର ଗମାଙ୍ଗ
ମୁଖ୍ୟମନ୍ତ୍ରୀ, ଓଡ଼ିଶା

ଗଣତାନ୍ତ୍ରିକ ବିକେନ୍ଦ୍ରୀକରଣ

ପୂର୍ବତନ ପ୍ରଧାନମନ୍ତ୍ରୀ ସ୍ୱର୍ଗତ ରାଜୀବ ଗାନ୍ଧୀଙ୍କର ସ୍ୱପ୍ନର ସଫଳ ସ୍ୱପ୍ନର ନିମନ୍ତେ ପଞ୍ଚାୟତିରାଜ ସଂସ୍ଥା ସମୂହକୁ ବ୍ୟାପକ କ୍ଷମତା ଦେବାକୁ କରାଯାଇଛି ।

କୃଷି, ଶିକ୍ଷା, ସ୍ୱାସ୍ଥ୍ୟ, ଚୂଡ଼ନିର୍ମାଣ, ପାନୀୟ ଜଳଯୋଗାଣ, ସାଧାରଣ ବସ୍ତ, ମୁଗିକା ସଂରକ୍ଷଣ ଓ ପରିବେଶ ଉଚ୍ଚ ଗ୍ରାମ୍ୟ ଉନ୍ନୟନମୁଳକ,

ଦାରିଦ୍ର୍ୟ ଦୂରୀକରଣ ଓ ଜନକଲ୍ୟାଣକାରୀ ୧୯ ଗୋଟି ବିଭାଗ ଓ କାର୍ଯ୍ୟକ୍ରମର ଦାୟିତ୍ୱ ଜିଲ୍ଲା ପରିଷଦ, ପଞ୍ଚାୟତ ସମିତି ଓ ଗ୍ରାମପଞ୍ଚାୟତ ଉପରେ ନ୍ୟସ୍ତ ହୋଇଛି ।

ଏ ସଂକ୍ରାନ୍ତ ପାଇଁ ସିଧାସଳଖ ପଞ୍ଚାୟତିରାଜ ସଂସ୍ଥାଗୁଡ଼ିକୁ ପ୍ରଦାନ କରାଯାଇଛି ଓ ଏହାର ଆୟବ୍ୟୟ ପରିଚାଳନା ଦାୟିତ୍ୱ ଏସବୁ ସଂସ୍ଥାକୁ ତିଆରିକରି ।

ମନୁଡ଼ି ପ୍ରଚାରିତ ଅଞ୍ଚଳର କୃଷକମାନଙ୍କୁ ନିମ୍ନଲିଖିତ ସହାୟତା ପ୍ରଦାନ କରାଯାଇଛି ।

- କ) ୫୦ ପ୍ରତିଶତରୁ ୭୪ ପ୍ରତିଶତ ଶସ୍ୟହାନି ଅଞ୍ଚଳରେ ଭୂରାଜସ୍ୱ ସେକ୍ସ ଆଦାୟ ରୁଣିତ ରଖାଯାଇଛି ।
- ଖ) ୭୫ ପ୍ରତିଶତରୁ ଅଧିକ ଶସ୍ୟହାନି ଅଞ୍ଚଳରେ ଭୂରାଜସ୍ୱ ସେକ୍ସ ଛାଡ଼ି କରାଯାଇଛି ।
- ଗ) ସମବାୟ ବ୍ୟାଙ୍କ ତଥା ବାଣିଜ୍ୟିକ ବ୍ୟାଙ୍କ ପ୍ରଦତ୍ତ ସୁବଳ ମିଆଦି କୃଷିଗଣ ମଧ୍ୟମ ମିଆଦି ରଖିବାକୁ ପରିବର୍ତ୍ତିତ ହୋଇଛି ।
- ଘ) ମନୁଡ଼ି ପ୍ରଚାରିତ ଅଞ୍ଚଳରେ ରବିଗଡ଼ ନିମନ୍ତେ ଜଳକରରେ ୫୦ ପ୍ରତିଶତ ରିହାତି ଦେବା ପାଇଁ ଓଡ଼ିଶା ଗଠନକର୍ତ୍ତବ୍ୟ ନିଗମକୁ ୧କୋଟି ୧୫ ଲକ୍ଷ ଟଙ୍କା ମଞ୍ଜୁର କରାଯାଇଛି ।

ରାଜ୍ୟ ପ୍ରାକୃତିକ ବିପର୍ଯ୍ୟୟ ପାଣ୍ଠିରୁ

- କ) ପାନାୟନକ ଯୋଗାଣ ନିମନ୍ତେ ୫କୋଟି ୭୨ ଲକ୍ଷ ଟଙ୍କା ମଞ୍ଜୁର ହୋଇଛି ।
- ଖ) ଗିହାତି ଦରରେ ଚାଷୀଙ୍କୁ ବିହନ ଯୋଗାଣ ନିମନ୍ତେ ୪କୋଟି ଟଙ୍କା ମଞ୍ଜୁର ହୋଇଛି ।
- ଗ) ବୈଜିକ ମନୁଡ଼ି ଦେଇ ଶ୍ରମଭିତ୍ତିକ କାର୍ଯ୍ୟ ତଳାଳ ଗଢ଼ାବା ନିମନ୍ତେ ଜିଲ୍ଲାପାଳମାନଙ୍କୁ ୧୩କୋଟି ୯୮ ଲକ୍ଷ ଟଙ୍କା ପ୍ରଦାନ କରାଯାଇଛି ।

ଏହିସମିତ ପାନାୟନକ ଯୋଗାଣ, ନୂତନ ଗଠନକର୍ତ୍ତବ୍ୟ ପଏଣ୍ଟ ପ୍ରମିଶ୍ରଣ, ଅନାମି ହୋଇ ପଡ଼ିଥିବା କ୍ଷୁଦ୍ର ଜଳସେଚନ ଯୋଜନାର ପୁନରୁଦ୍ଧାର ଏବଂ ଶ୍ରମଭିତ୍ତିକ କାର୍ଯ୍ୟ ଯୋଗାଣ ନିମନ୍ତେ ରାଜ୍ୟ ଯୋଜନା ବ୍ୟୟ ଅଟଳରୁ ୨୫କୋଟି ଟଙ୍କା ମଞ୍ଜୁର ହୋଇଛି ।

ଶ୍ରମିକ କଲ୍ୟାଣ ଓ ନିୟୁକ୍ତି

୮୩ ପ୍ରକାରର ଶ୍ରମ/ବୃତ୍ତି ଓ ଶ୍ରମିକମାନଙ୍କ ପାଇଁ ସର୍ବନିମ୍ନ ମନୁରି ନିର୍ଦ୍ଧାରଣ କରାଯାଇଛି ।

୧.୫.୯୯ ଚାରିଖଠାରୁ ଅଣକୁଶଳା, ଅର୍ଦ୍ଧକୁଶଳା, କୁଶଳା ଓ ଅତିକୁଶଳା ଶ୍ରମିକମାନଙ୍କ ସର୍ବନିମ୍ନ ମନୁରି ଯଥାକ୍ରମେ ୩୦ଟଙ୍କା, ୩୫ଟଙ୍କା, ୪୨ଟଙ୍କା ଓ ୪୮ଟଙ୍କାରୁ ୪୦ଟଙ୍କା, ୪୮ଟଙ୍କା, ୫୬ଟଙ୍କା ଓ ୬୪ଟଙ୍କାକୁ ବୃଦ୍ଧି କରାଯାଇଛି ।

ବେକାରୀ ଭତ୍ତା

ସରକାର ରାଜ୍ୟର ରେଜିଷ୍ଟ୍ରିଭୁକ୍ତ ଶିକ୍ଷିତ ବେକାରମାନଙ୍କୁ ବେକାରୀ ଭତ୍ତା ଦେବା ପାଇଁ ଏକ ଯୁଗାନ୍ତକାରୀ ନିଷ୍ପତ୍ତି ନେବୁ ଏ ଦିଗରେ କାର୍ଯ୍ୟ ସରମ୍ଭ କରିଛନ୍ତି, ଯାହାଦ୍ୱାରା କି ଆଗାମୀ ୫ବର୍ଷ ଭିତରେ ରାଜ୍ୟର ଶିକ୍ଷିତ ବେକାରଙ୍କୁ ବେକାରୀ ଭତ୍ତା ଦିଆଯିବ । ଏହି ସହ ବୃତ୍ତିନ୍ତାଳ ବୃତ୍ତି, ଶ୍ରମିକ ଓ ଏକ ଷ୍ଟାଣ୍ଡାର୍ଡ୍ ଏକରରୁ କମ୍ ଜମି ଦେବା ପରିବୃତ୍ତ ଚାଷୀମାନଙ୍କୁ ମଧ୍ୟ ଭତ୍ତା ଦେବା ପାଇଁ ସରକାର ନିଷ୍ପତ୍ତିଦେବ ।

କଲ୍ୟାଣ କାର୍ଯ୍ୟକ୍ରମ

ଛାତ୍ରାବାସରେ ଗହୁଥିବା ଅନୁସୂଚିତ ଜାତି ଓ ଜନଜାତି ସ୍କୁଲଛାତ୍ରଙ୍କର ମାସିକ ଭତ୍ତା ଟ.୨୦୦.୦୦ ରୁ ଟ.୩୦୦.୦୦ ଓ ଛାତ୍ରାଙ୍କର ଟ.୨୨୫.୦୦ ରୁ ଟ.୩୨୫.୦୦କୁ ବୃଦ୍ଧି କରାଯାଇଛି । କେ.ବି.କେ. ନିଲ୍ଲାଗୁଡ଼ିକରେ ପ୍ରାଥମିକ ଶ୍ରେଣୀରେ ପଢୁଥିବା ଅନୁସୂଚିତ ଜନଜାତି ଛାତ୍ରମାନଙ୍କ ନିମନ୍ତେ ୨୦୦ଟି ଛାତ୍ରାନିବାସ ନିର୍ମାଣ ଲାଗି ୧୭କୋଟି ଟଙ୍କା ମଞ୍ଜୁର ହୋଇଛି । ଏହା ଫଳରେ ୮୦୦୦ ଛାତ୍ରୀ ଗପକୃତ ହେବେ ।

୮ଟି ଆଦିବାସୀ ଅଧ୍ୟୁଷିତ ଜିଲ୍ଲା: ସୁନ୍ଦରଗଡ଼, ମୟୂରଭଞ୍ଜ, କେନ୍ଦୁଝର, ରାୟଗଡ଼ା, କୋରାପୁଟ, ଜୟପାଳ, ଗଜପତି ଏବଂ ନବରଙ୍ଗପୁର ଠାରେ ୮ଟି ଆଦର୍ଶ ଆବାସିକ ବିଦ୍ୟାଳୟ ସ୍ଥାପନ ନିମନ୍ତେ ନିଷ୍ପତ୍ତି ହୋଇଛି । ପ୍ରଥମ ପର୍ଯ୍ୟାୟରେ ୪କୋଟି ଟଙ୍କା ମଞ୍ଜୁର କରାଯାଇଛି ।

ସଂଖ୍ୟାଲଘୁ ଓ ଅନ୍ୟାନ୍ୟ ପଛୁଆବର୍ଗଙ୍କ କଲ୍ୟାଣ

ନୂତନ ଭାବେ "ଅନ୍ୟାନ୍ୟ ପଛୁଆବର୍ଗ ଓ ସଂଖ୍ୟାଲଘୁ କଲ୍ୟାଣ ବିଭାଗ" ସୃଷ୍ଟି ହୋଇଛି । ଏକ ସଂଖ୍ୟା ଲଘୁ କମିଶନ ଗଠନ ପାଇଁ ନିଷ୍ପତ୍ତି ହୋଇଛି ।

ଜଙ୍ଗଲ ସମ୍ପଦର ସବୁପଯୋଗ

ଦରିଦ୍ର ବନାଞ୍ଚଳ ଅଧିବାସୀ, ବିଶେଷକରି ଗରିବ ଆଦିବାସୀମାନଙ୍କ ଆର୍ଥିକ ଅବସ୍ଥାର ଉନ୍ନତି ନିମନ୍ତେ ଶାଳମଞ୍ଜି ସଂଗ୍ରହ ଦର ଭିଲୋପିଙ୍ଗା ଟ.୧.୭୫ ପଇସାରୁ ଟ.୩.୦୦କୁ ବୃଦ୍ଧି କରାଯାଇଛି ।

କେନ୍ଦୁପଡ଼ ସଂଗ୍ରହ ଦର ପ୍ରତି ୨୦ଟି ପତ୍ର ପିଛା ୧୩ପଇସାରୁ ୧୫ ପଇସାକୁ ବୃଦ୍ଧି କରାଯାଇଛି ।

ଏପ୍ରିଲ ପହିଲାକୁ କେନ୍ଦୁପଡ଼ ସାମୟିକ କର୍ମଚାରୀଙ୍କ ମନୁରିରେ ୬୦ ପ୍ରତିଶତ ବୃଦ୍ଧି ଫଳରେ ବିଭିନ୍ନ ଶ୍ରେଣୀର ସାମୟିକ କର୍ମଚାରୀଙ୍କ ମନୁରି ସର୍ବନିମ୍ନ ୯୦୦ଟଙ୍କାରୁ ସର୍ବୋଚ୍ଚ ୨୮ ୬୪ପର୍ଯ୍ୟନ୍ତ ବୃଦ୍ଧି କରାଯାଇଛି ।

୮୩ଟି ଲଘୁ ବନଜାତ ବୃଦ୍ଧିର ଉତ୍ପାଦନ ନିର୍ଦ୍ଧାରଣ କରାଯାଇଛି । କେନ୍ଦୁପଡ଼ ତୋଳାଳା ତଥା ଅନ୍ୟ ଅସ୍ତ୍ରାୟା କର୍ମଚାରୀଙ୍କ ନିମନ୍ତେ ଏକ ପ୍ରୋତ୍ସାହନ ଯୋଜନା ପ୍ରବଳନ କରାଯାଇଛି ଓ କଲ୍ୟାଣ ପାଣ୍ଠି ଗଠିତ ହୋଇଛି ।

ଗ୍ରାମ୍ୟ ଉନ୍ନୟନ

ଗ୍ରାମ୍ୟ ଯୋଗାଯୋଗ ବ୍ୟବସ୍ଥାର ଉନ୍ନତି ପାଇଁ ୧୫୬ କି.ମି. ପିରୁ ରାସ୍ତା, ୩୮୫ କି.ମି. ମୋରମ ରାସ୍ତା ଓ ୩୦ଟି ପୋଲର କାର୍ଯ୍ୟ ସମ୍ପୂର୍ଣ୍ଣ ହୋଇଛି ।

ଗ୍ରାମ୍ୟ ପରିମଳ ବ୍ୟବସ୍ଥାର ଉନ୍ନତି ନିମନ୍ତେ ୬୫ ଲକ୍ଷ ଟଙ୍କା ବ୍ୟୟରେ ୪୨୫୩ଟି ଶୌଚାଳୟ ନିର୍ମିତ ହୋଇଛି ଏବଂ ବଳିତବର୍ଷ ଆଗ ୨ଲକ୍ଷଟି ଶୌଚାଳୟ ନିର୍ମାଣ ଲକ୍ଷ୍ୟଧାର୍ଯ୍ୟ ହୋଇଛି ।

ଗ୍ରାମାଞ୍ଚଳରେ ପାନାୟନକ ଯୋଗାଣ ନିମନ୍ତେ ୬୨୨୫ଟି ନଳକୂପ ଏବଂ ପରିମଳ କୂପ ଖନନ କରାଯାଇଛି । ଏପ୍ରିଲରୁ ଜୁନ୍ ମାସ ମଧ୍ୟରେ

ସ୍ତ୍ରୀମାନଙ୍କରେ ପାଳାୟ କଲଯୋଗୀ ସମସ୍ୟାର ସମାଧାନ ପାଇଁ ଆପତ୍ତକାରୀଙ୍କ ପାଣ୍ଠିକୁ ୨୯କୋଟି ଟଙ୍କା ଉପଯୋଗ କରାଯାଇଛି । ୨୦,୦୦୦ ଅବଳ ନଳକୃପଣ ମରାମତି ସଙ୍ଗେ ସଙ୍ଗେ ୧୬କୋଟି ନୂତନ ପଲ୍ଲୀ କଳ ଯୋଗୀଙ୍କ ପରିକଳ୍ପନା ସମ୍ପୂର୍ଣ୍ଣ ହୋଇଛି ।

ଦାରିଦ୍ର୍ୟ ଦୂରୀକରଣ କାର୍ଯ୍ୟକ୍ରମ

ସହରାଞ୍ଚଳରେ ଦାରିଦ୍ର୍ୟ ଦୂରୀକରଣ କାର୍ଯ୍ୟକ୍ରମ ଅଧୀନରେ ୩୨୨୮ ଜଣଙ୍କୁ ଆବୃତ୍ତିପୂର୍ଣ୍ଣ ବିଆଧିକା ସହ ୧ଲକ୍ଷ ୭୨ ହଜାର ଶୁଣ ବିଦ୍ୟ ସୃଷ୍ଟି ହୋଇଛି । ସ୍ତ୍ରୀମାନଙ୍କରେ ଦାରିଦ୍ର୍ୟ ଦୂରୀକରଣ କାର୍ଯ୍ୟକ୍ରମରେ ୧୯୬କୋଟି ଟଙ୍କା ଲକ୍ଷ ଟଙ୍କା ବିନିଯୋଗ ହୋଇଛି । ଭବନ୍ଧର ଗୋଦାଣ୍ଡ ଯୋଜନା ଓ ନିର୍ଦ୍ଦିଷ୍ଟ କର୍ମଯୋଗୀ ଯୋଜନାରେ ୧୯୩ଲକ୍ଷ ୪୬ ହଜାର ଶୁଣ ବିଦ୍ୟ ସୃଷ୍ଟି ହୋଇଛି । ଉତ୍ତରୀ ଆବାସ ଯୋଜନାରେ ୨୪,୧୨୫ଟି ଗୃହ ନିର୍ମାଣ ଏବଂ ନିୟୁତ କୃପ ଯୋଜନାରେ ୩୮୨୩ଟି କୃପ ଖଳନ କରାଯାଇଛି । DWCR ମାଧ୍ୟମରେ ୬୫୫୫ ମହିଳା ମଣ୍ଡଳ ଗଠନ, ୪୪୯୦ ଗ୍ରାମ୍ୟ ଯୁବକ ଯୁବତୀଙ୍କୁ TRYSEM ଜରିଆରେ ଚାଳିମ ପ୍ରଦାନ, ୩୧୩୯ ଗ୍ରାମ୍ୟ କାରିଗରଙ୍କୁ ଉଚ୍ଚତ ଯତ୍ନପାତ୍ର ପ୍ରଦାନ କରାଯାଇଛି ।

ଗୃହନିର୍ମାଣ ଓ ନଗର ଉନ୍ନୟନ

ଗ୍ରାମ୍ୟ ଗୃହନିର୍ମାଣ କାର୍ଯ୍ୟକ୍ରମକୁ ଦୂରାନ୍ୱିତ କରିବା ସହ କଳିଙ୍ଗ ଲୁଟାଇ ଯୋଜନାରେ ଥିବା ଅସମ୍ପୂର୍ଣ୍ଣ ଗୃହସବୁକୁ ସମ୍ପୂର୍ଣ୍ଣ କରିବା ପାଇଁ ଓଡ଼ିଶା ଗ୍ରାମ୍ୟ ଗୃହ ନିର୍ମାଣ ଉନ୍ନୟନ ନିଗମକୁ ୧୦୦କୋଟି ଟଙ୍କାର ଭଣ୍ଡ ପାଇଁ ସରକାରଙ୍କ ପକ୍ଷରୁ ଗ୍ୟାରେଣ୍ଟି ପ୍ରଦାନ କରାଯାଇଛି ।

୫୦୦୦ଟଙ୍କାରୁ କମ୍ ବାର୍ଷିକ ଆୟ ଥିବା ପରିବାରମାନଙ୍କୁ ସୁଚିତ୍ରମାନଙ୍କର ଗୃହ ଯୋଗାଇ ଦେବା ପାଇଁ "ସହସ୍ରାଳ ଆବାସ ଯୋଜନା" ପ୍ରଦର୍ଶିତ ହୋଇଛି ।

ଉତ୍କଳ ଟିକ୍ସର ଧାମନଗର, ସମ୍ବଲପୁର ଟିକ୍ସର ରେଡ଼ାଖୋଲ ଏବଂ ବାଲେଶ୍ଵର ଟିକ୍ସର ରେଣୁଗାଠାରେ ୩କୋଟି ନୂତନ ଏଲ୍.ଏ.ସି. ଗଠନ କରାଯାଇଛି ।

ସ୍ଵାସ୍ଥ୍ୟ ଓ ପରିବାର କଲ୍ୟାଣ

କେ.ଡି.କେ. ଡିପ୍ଲୋମାରେ ମାର୍ଚ୍ଚ ଓ ଏପ୍ରିଲ ମାସରେ ୧୬୨ ଜଣ ଡାକ୍ତର ନିଯୁକ୍ତ ହୋଇଛନ୍ତି ।

ସ୍ଵାସ୍ଥ୍ୟକର ପରିବେଶ ଓ ଉତ୍ତମ ପରିମଳ ବ୍ୟବସ୍ଥା ନିମନ୍ତେ ବାଲେଶ୍ଵର ଓ ଅନୁଗୋଳସ୍ଥିତ ଡିପ୍ଲୋ ମୁଖ୍ୟ ଡିଜିଟାଲସ୍ତର ସଫେଇ କାର୍ଯ୍ୟ ପରେଇ ପରିବାଳକଙ୍କୁ ହସ୍ତାନ୍ତରିତ କରାଯାଇଛି ।

ପଲ୍ଲୀ ଯୋଜିତ ନାର୍ଯ୍ୟକ୍ରମର ଅତିରିକ୍ତ ପର୍ଯ୍ୟାୟ ଓ ବିକାଶିକ୍ 'ଏ' ଯୋଗୀ ଅଭିଯାନ ସମାପ୍ତ ହୋଇଛି ।

ମହିଳା ଓ ଶିଶୁ କଲ୍ୟାଣ

ବାର୍ଷିକ ଭାଗ୍ୟ : ମାସିକ ଭାଗ୍ୟ ବଦଳ ସରକାରୀକୃତ ହୋଇଛି । ଏବେ ପ୍ରତି ଟିକ୍ସରେ ମାସିକ ଭାଗ୍ୟ ଏକ ନିର୍ଦ୍ଦିଷ୍ଟ ପୂର୍ବ ନିର୍ଦ୍ଦିଷ୍ଟ.ଟିକ୍ସରେ ପ୍ରଦାନ କରାଯାଇଛି ।

ସମସ୍ତ ବଳେୟା ଭଗା ପ୍ରଦାନ ସମାପ୍ତ ହୋଇଛି । ଭଗାଭୋଗୀଙ୍କ ଚାଲିକାର କମ୍ପ୍ୟୁଟରୀକରଣ ଓ ଫଟୋ ପରିସ୍ତର ପତ୍ର ପ୍ରଦାନ ପୂର୍ଣ୍ଣ ଆରମ୍ଭ ହୋଇଛି ।

ଅକ୍ଷମ ଭଗା ପାଇଁ ୧୦ ହଜାର ନୂତନ ସିଡିଧୁକାରୀ ଗଠନ ହୋଇଛନ୍ତି । ପ୍ରଥମ ଥର ପାଇଁ ୫ ହଜାର ମାନସିକ ଅକ୍ଷମଙ୍କୁ ପ୍ରଦାନ କରାଯାଇଛି ।

ସମହିତ ଶିଶୁ ବିକାଶ ଯୋଜନା

ପୁଷ୍ଟିହୀନତା ନିରାକରଣ ନିମନ୍ତେ ବ୍ୟାପକ ଅଭିଯାନ ଆରମ୍ଭ ହୋଇଛି ।

ଅଙ୍ଗନବାଡ଼ି କର୍ମୀ ନିୟୁକ୍ତି ନିମନ୍ତେ ନୂତନ ନିୟୁକ୍ତି ନୀତି ପ୍ରସ୍ତୁତ କରାଯାଇଛି ।

ଆଇ.ସି.ଟି.ଏସ୍. ସୁପରଭାଇଜର ପଦବୀର ୨୫ ପୂର୍ଣ୍ଣତା ପ୍ରାପ୍ତ ଅଙ୍ଗନବାଡ଼ି କର୍ମୀମାନଙ୍କ ଦ୍ଵାରା ପଦୋଚ୍ଚିତ ଚିଠିରେ ପୁରଣ ପର୍ଯ୍ୟନ୍ତ ହୋଇଛି ।

'କାତାୟ ମାତୃମଙ୍ଗଳ ଯୋଜନା' ଓ 'ବାଲିକା ସମୃଦ୍ଧି ଯୋଜନା'ର ସହାୟତା ପ୍ରଦାନ ପଦ୍ଧତି ସରକାରୀକୃତ ହୋଇଛି । ଖଣ୍ଡ ଅନାଥ ସହାୟତା ଭୁକ୍ତ ପ୍ରଦାନ ପାଇଁ ଫେବୃୟାରୀପାଠ୍ୟ ଭୂମିକା ପଦ୍ଧତି ଗ୍ରହଣ କରାଯାଇଛି ।

ମଧ୍ୟାହ୍ନ ଭୋଜନ କାର୍ଯ୍ୟକ୍ରମ ଅଧିକ ବିଦ୍ୟାଳୟରୁ ସମ୍ପୂର୍ଣ୍ଣ ହୋଇଛି ।

ଅକ୍ଷମଙ୍କ ନିମନ୍ତେ ୫୦ଟି ନୂତନ ବିଦ୍ୟାଳୟ ସ୍ଥାପିତ ହେଉଛି ଏବଂ ଏଥିରେ ୨୯୫୪ ଛାତ୍ରଛାତ୍ରୀ ଉପଲୁତ ହେଉଛନ୍ତି ।

ଛାତ୍ରଛାତ୍ରୀମାନଙ୍କର ମାସିକ ଭଗା ୨୨୯ ଟଙ୍କାରୁ ୩୩୦ଟଙ୍କାକୁ ବୃଦ୍ଧି କରାଯାଇଛି ।

ଅର୍ଥନୈତିକ ସଂସ୍କାର

ସରକାରଙ୍କ କ୍ରମାଗତ ପ୍ରଚେଷ୍ଟା ଫଳରେ ଦ୍ଵିତୀୟ ଅନ୍ତର୍ଜାତୀୟ ଉନ୍ନୟନ ବିଭାଗ (DFID) ପକ୍ଷରୁ ନିମ୍ନଲିଖିତ କାର୍ଯ୍ୟକ୍ରମ ନିମନ୍ତେ ୧୯ ନିୟୁତ ପାଉଣ୍ଡ (ପ୍ରାୟ ୧୩୪ କୋଟି ଟଙ୍କା)ର ସହାୟତା ମଞ୍ଜୁର କରାଯାଇଛି ।

- କ) ରାଜ୍ୟରେ ଦାରିଦ୍ର୍ୟ ଦୂରୀକରଣର ପଦ୍ଧତି ଓ କୌଶଳ ନିର୍ଦ୍ଦେଶ କରାଯାଇଛି ।
 - ଖ) ରାଜ୍ୟର ସରକାରୀ ଉଦ୍ୟୋଗ ସମୂହର ପୁନର୍ଗଠନ, ସମ୍ବୁଦ୍ଧତା ସ୍ଵେଚ୍ଛାକୃତ ଅବସର ଗ୍ରହଣ କାର୍ଯ୍ୟକ୍ରମ କାର୍ଯ୍ୟକାରୀ ହେଉଛି ।
 - ଗ) ରାଜସ୍ଵ ବୃଦ୍ଧି ଓ ବିକସ ସଂସ୍କାର କରାଯାଇଛି ।
 - ଘ) ବ୍ୟୟ ପରିଚାଳନା ଓ ଯୋଜନା ପ୍ରଣୟନ କରାଯାଇଛି ।
 - ଙ) ପ୍ରଶାସନିକ ସଂସ୍କାର ଓ ମାନବ ସମ୍ବଳ ଯୋଜନାୟତ ହୋଇଛି ।
 - ଚ) ସ୍ତ୍ରୀମାନଙ୍କ ସ୍ଵାୟତ ଶାସନ ସଂସ୍ଥା ସମୂହର ସଂସ୍କାର କରାଯାଇଛି ।
 - ଛ) ମହିଳା ଓ ଶିଶୁବିକାଶ କାର୍ଯ୍ୟକ୍ରମ କାର୍ଯ୍ୟକାରୀ ହେଉଛି ।
- ମାର୍ଚ୍ଚ ୯୯ରେ ଏହି ପୂଜ.ଅନୁମୋଦିତ ସେହିଦିନଠାରୁ ଏହା କାର୍ଯ୍ୟକାରୀ ହୋଇଛି ।

ବିଶ୍ଵବ୍ୟାପକ ସହାୟତା

ରାଜ୍ୟରେ ଦୁଇ ଆର୍ଥିକ ସଂସ୍କାର ନିମନ୍ତେ ସହାୟତା ପ୍ରଦାନ ପାଇଁ ବିଶ୍ୱବିଦ୍ୟାଳୟ ଓ ଏଥିନିମନ୍ତେ ବିଶ୍ୱବ୍ୟାପକ ଦ୍ୱାରା ୩୦୦୦ କୋଟି ଟଙ୍କା ସହାୟତା ପ୍ରଦାନର ବୃତ୍ତାନ୍ତ ପ୍ରକାଶନ ପ୍ରସ୍ତୁତି କରାଯାଇଛି ।

ବିଶ୍ୱବିଦ୍ୟାଳୟ ସମ୍ପୂର୍ଣ୍ଣ ଅଣଶିକ୍ଷକ କର୍ମଚାରୀ ତଥା ପିଲା କର୍ମଚାରୀ ପାଇଁ ସଶୋଧିତ ଭରମାହାର ଲାଗୁ ହୋଇଛି ।

ରାଜ୍ୟରେ ସମସ୍ତ ଟ୍ରେଡିଙ୍ଗର କମ୍ପ୍ୟୁଟରାଇଜେସନ ନିମନ୍ତେ ନିଷ୍ପତ୍ତି ଲାଭ କରିଛି । ଦର୍ଶକ ବର୍ଷ ୧୦ଟି ଜିଲ୍ଲା ଟ୍ରେଡିଙ୍ଗର କମ୍ପ୍ୟୁଟରାଇଜେସନ ଲାଭ କରିଛି ।

କୋରାପୁଟର ସେମିନାରିଆ ଓ ପୁରୀ ଜିଲ୍ଲାର କୋରାପୁଟରେ ୨ଟି ପର୍ଯ୍ୟଟନ ଉପକେନ୍ଦ୍ରର ଖୋଲାପିଦାନ ନିଷ୍ପତ୍ତି ହୋଇଛି । ଗଙ୍ଗାମର ବେଢ଼ିଠାରେ ଥିବା ପାର୍କ ଟାଇମ୍ ଉପକେନ୍ଦ୍ରର ଏକ ପୂର୍ଣ୍ଣ ସମୟ ଅନୁଷ୍ଠାନ ଟ୍ରେଡିଙ୍ଗର ଭାବେ ଗଠନ ହୋଇଛି ।

୧୯୯୯-୨୦୦୦ ମସିହା ପାଇଁ ବ୍ୟୟ ଅଟକଳ ୩୨ ୨୫ କୋଟି ଟଙ୍କା ବର୍ଷିତ ହୋଇଛି, ଯାହାକି ପୂର୍ବ ସମସ୍ତ ବର୍ଷ ତୁଳନାରେ ଏକ ଲକ୍ଷ । ବୃତ୍ତାନ୍ତରାମ୍ୟ ଯେ, ୧୯୯୭-୯୮ ବର୍ଷରେ ଯୋଜନା ବ୍ୟୟ ୨୦୯୯.୯୭ କୋଟି ଟଙ୍କା ଥିବାବେଳେ ୧୯୯୮-୯୯ ବର୍ଷରେ ସଶୋଧିତ ବ୍ୟୟ ଅଟକଳ ଥିଲା ୨୪୨୭.୭୭ କୋଟି ଟଙ୍କା ।

ଶିକ୍ଷା

ସୁ.ନି.ସି. ଭରମା ହାର ପ୍ରଚଳନ

ଉପକେନ୍ଦ୍ରୀକ ଶିକ୍ଷା ଓ ବିଶ୍ୱବିଦ୍ୟାଳୟ ଶିକ୍ଷାର ଗୁଣାତ୍ମକ ବିକାଶ ନିମନ୍ତେ ମହାବିଦ୍ୟାଳୟ (ମେଡିକାଲ ଓ ଇଞ୍ଜିନିୟରିଂ ସମେତ) ଓ ବିଶ୍ୱବିଦ୍ୟାଳୟର ଶିକ୍ଷକଙ୍କ ନିମନ୍ତେ ୧.୧.୧୯୯୭ ତାରିଖରୁ ପିଢ଼ିଲା ଭାବେ ସୁ.ନି.ସି. ବେତନ ହାର ଲାଗୁ ହୋଇଛି ।

ବୃତ୍ତନ ବିଶ୍ୱବିଦ୍ୟାଳୟ

ଭରଣଶୁଳ, ମୟୂରଭଞ୍ଜ, କେନ୍ଦୁଝର ଓ ଉତ୍କଳ ଜିଲ୍ଲାବାସୀଙ୍କ ଶାନ୍ତ ଦାସ ଓ ଆବଶ୍ୟକତାର ସୁବିଚାର କରି ବାଲେଶ୍ୱର ଓ ବର୍ଦ୍ଧମାନରେ ୨ଟି ବୃତ୍ତନ ବିଶ୍ୱବିଦ୍ୟାଳୟ ପ୍ରାପନ ପାଇଁ ନିଷ୍ପତ୍ତି ହୋଇଛି ।

ପ୍ରଦାନର ୫୦କୋଟି ଟଙ୍କା ବ୍ୟୟରେ କୋରାପୁଟର କୋରାପୁଟ ବୃତ୍ତନରେ ଏକ ଆଦିବାସୀ ବିଶ୍ୱବିଦ୍ୟାଳୟ ପ୍ରାପନର ନିଷ୍ପତ୍ତି ହୋଇଛି । ଏକ ସମ୍ପୂର୍ଣ୍ଣ ବିଦ୍ୟାଳୟ, ଏକ ଉଚ୍ଚଶିକ୍ଷା, ଅର୍ଥ. ଉପକେନ୍ଦ୍ରର ଆଞ୍ଚଳିକ ମାନବ ସମ୍ବଳ ଏବଂ ପ୍ରାକୃତିକ ଓ ମାନବ ସମ୍ବଳ ଉପକେନ୍ଦ୍ରର କେନ୍ଦ୍ରକୁ ନେଇ ଏହି ବିଶ୍ୱବିଦ୍ୟାଳୟ ଗଠନ କରାଯିବ ।

ବିଦ୍ୟାଳୟ ଓ ଗଣଶିକ୍ଷା

ଭୁବନେଶ୍ୱର ଡି.ଏମ୍.ଆଇ.ଡି.ର ଆର୍ଥିକ ସହାୟତାରେ ୫୦୦ କୋଟି ଟଙ୍କା ବ୍ୟୟରେ ଡି.ପି.ଇ.ପି. କାର୍ଯ୍ୟକ୍ରମ ଅଧିକ ୧୪ଟି ଜିଲ୍ଲାକୁ ଉପକେନ୍ଦ୍ରର କରାଯାଇଛି । ଉପକେନ୍ଦ୍ରର ସହାୟତାରେ ୨୦ଟି ବୃତ୍ତରେ ଗୋଟି ଗୋଟି ପ୍ରାଥମିକ ଶିକ୍ଷା କାର୍ଯ୍ୟକ୍ରମ ପ୍ରାରମ୍ଭ କରାଯାଇଛି ।

ଶିଳ୍ପ

ଦୁଇ ଶିଳ୍ପାୟନ, ନିୟୁତ୍ତି ସୁଯୋଗ ସୃଷ୍ଟି ତଥା ଅର୍ଥନୈତିକ ଅଭିବୃଦ୍ଧି ନିମନ୍ତେ ୨୯୩୮.୧୪ ଲକ୍ଷ ଟଙ୍କା ଉପଯୋଗରେ ୯୬୫ଟି କ୍ଷୁଦ୍ରଶିଳ୍ପ ସଂସ୍ଥା ପ୍ରାପନ କରାଯାଇଛି ଏବଂ ୫୯୭୮ ଜଣଙ୍କୁ ନିୟୁତ୍ତି ସୁଯୋଗ ପ୍ରଦାନ କରାଯାଇଛି ।

ପ୍ରଧାନମନ୍ତ୍ରୀ ଗୋଦାଗର ଯୋଜନାରେ ୫୫୯୭ ଲକ୍ଷ ଟଙ୍କା ଉପଯୋଗରେ ୪୦୭୭.୨୧ ଲକ୍ଷ ଟଙ୍କାର ଉଶ ମହୁର ହୋଇଛି । ଏଥିରୁ ୪୭୫ ଲକ୍ଷକୁ ୨୭୪.୪୯ ଲକ୍ଷ ଟଙ୍କାର ଉଶ ବଣ୍ଟନ କରାଯାଇଛି ।

ଭୁବନେଶ୍ୱରଠାରେ ଏକ ମହିଳା ପରିକେନ୍ଦ୍ର, ଉପକେନ୍ଦ୍ର ହୋଇଛି ।

ଓଡ଼ିଶା ରାଜ୍ୟ ଅର୍ଥନିରମ ପକ୍ଷରୁ ଦିଲ୍ଲି ପ୍ରକଳ୍ପ ନିମନ୍ତେ ୨୨କୋଟି ଟଙ୍କାର ନୂତନ ଉଶ ମହୁର ହୋଇଛି । ଶିଳ୍ପାୟନାମାଳୟ ୨୭ କୋଟି ୫୦ଲକ୍ଷ ଟଙ୍କାର ଉଶ ପ୍ରଦାନ କରାଯାଇଛି ।

ଓଡ଼ିଶା କ୍ଷୁଦ୍ର ଶିଳ୍ପ ନିଗମ ପକ୍ଷରୁ ରାଜ୍ୟର ବିଭିନ୍ନ ଶିଳ୍ପ ସଂସ୍ଥାକୁ ୧୦୧ କୋଟି ୯୩ ଲକ୍ଷ ଟଙ୍କାର ୭୪୯.୨୫୭ ମେଟ୍ରିକ୍ ଟନ୍, କର୍ମାଳ ଯୋଗର ଦିଆଯାଇଛି ।

ଓଡ଼ିଶା କମ୍ପ୍ୟୁଟର ପ୍ରଯୋଗ କେନ୍ଦ୍ର (OCAC) ପକ୍ଷରୁ ଏକ ବହୁଭାଷୀ ଓଡ଼ିଆ ସଫ୍ଟୱେୟାର C.D.-ROM ଉପକେନ୍ଦ୍ର ଓ ଉପକେନ୍ଦ୍ର ହୋଇଛି ।

ରାଷ୍ଟ୍ରାୟତ୍ତ ଉଦ୍ୟୋଗ ସଂସ୍କାର

ରାଜ୍ୟରେ ଥିବା ସରକାରୀ ଉଦ୍ୟୋଗଗୁଡ଼ିକର ଖୋପକ ସଂସ୍କାର ଓ ପୁନର୍ଗଠନ ନିମନ୍ତେ ୬୫୦କୋଟି ଟଙ୍କାର ଆର୍ଥିକ ସହାୟତା ପ୍ରଦାନ ପାଇଁ ବିଶ୍ୱବ୍ୟାପକ ପ୍ରସ୍ତାବ ଦିଆଯାଇଛି ଓ ଏଥିପ୍ରତି ବିଶ୍ୱ ବ୍ୟାପକ ଅନୁକୂଳ ଆଭିମୁଖ୍ୟ ପୋଷଣ କରିଛି ।

ବୃତ୍ତିଗତ ଚକ୍ରତା ଓ ଗଢ଼ଣ ତଥା ପାରଙ୍ଗମତାକୁ ଦୃଷ୍ଟିରେ ରଖି ଏଣିକି ସମସ୍ତ ରାଷ୍ଟ୍ରାୟତ୍ତ ଉଦ୍ୟୋଗର ମୁଖ୍ୟ ପ୍ରଶାସକ ଓ ଦର୍ମିତ ପତାଧିକାରୀମାନଙ୍କର ନିୟୁତ୍ତି ଏକ ରାଷ୍ଟ୍ରାୟତ୍ତ ଉଦ୍ୟୋଗ ନିୟୁତ୍ତି ପରିଷଦର ସୁପାରିଶ ଓ ଅନୁମୋଦନ ଉପରେ କରିବା ପାଇଁ ନିଷ୍ପତ୍ତି ହୋଇଛି ।

ବାଣିଜ୍ୟ ବିକାଶ କାର୍ଯ୍ୟକ୍ରମ

ଉତ୍କଳ ଜିଲ୍ଲାର ଥିବା ନିକଟବର୍ତ୍ତୀ ପାଲୁରଠାରେ ୨୫୦୦ କୋଟି ଟଙ୍କା ବ୍ୟୟରେ ଏକ ଅଶୋଧିତ ଟେକ୍ସଟାଇଲ ପ୍ରାପନ ନିମନ୍ତେ ରାଜତ ପେଟ୍ରେଲିୟମ ଉପକେନ୍ଦ୍ରର ଅନୁମତି ପ୍ରଦାନ କରାଯାଇଛି ଏବଂ ଏଥି ନିମନ୍ତେ ୩୦୦ ଏକର ଜମି ପ୍ରଦାନ ପାଇଁ ନିଷ୍ପତ୍ତି ହୋଇଛି ।

ଓଡ଼ିଶା ଉତ୍କଳର କୁମାର ଉଦ୍ୟମ ଫାଉଣ୍ଡେସନ ଏକ ବହୁମୁଖୀ ଗଠନ ବନ୍ଧନ ରାଜତ ଧାମରା ବନ୍ଧନର ସଂପ୍ରସାରଣ ନିମନ୍ତେ ରାଜତ ସରକାରଙ୍କ ପରିବେଶ ମନ୍ତ୍ରାଳୟ ପକ୍ଷରୁ ପାଇବେଶିକ ଅନୁମୋଦନ ପ୍ରଦାନ କରାଯାଇଛି । ଆସବା ରୁଦାନ ଓ ଅଗଣ ମାସରୁ ଏହାର ସଂପ୍ରସାରଣ କାର୍ଯ୍ୟାଳୟ ହେବ ।

ପରିବହନର ପ୍ରଗତି

ମେ' ପରିଭାଗକୁ ଭୁବନେଶ୍ୱର ଓ କୋଳାପୁଟ ନିକଟରେ 'ଶବ୍ଦରା ଏକ୍ସପ୍ରେସ' ଯାତ୍ରାବାହୀ ଟ୍ରେନ୍ ଚଳାଚଳନ ଶୁଭାରମ୍ଭ ହୋଇଛି ।
ରାଜ୍ୟର ନିର୍ଦ୍ଦିଷ୍ଟ କେତେକ ପଥରେ ଅତ୍ୟାଧୁନିକ ବୈଷୟିକ ଛାଳକୌଶଳ ଉପଲବ୍ଧି ଚଳାଚଳନ ଆରମ୍ଭ ହୋଇଛି ।
ତତ୍ତ୍ୱ ଚଳାଚଳନରେ ନିୟମିତତା ତଥା ଯାତ୍ରା ସେବାକୁ ମାନବୃଦ୍ଧି ଯୋଗୁଁ ଓଡ଼ିଶା ରାଜ୍ୟ ସଡ଼କ ପରିବହନ ନିଗମର ବସଗୁଡ଼ିକରେ ଯାତ୍ରା ପରିବହନ ବୃଦ୍ଧିର ହାର ୨୦ ପ୍ରତିଶତରୁ ୧୨୦ ପ୍ରତିଶତ ହୋଇଛି ।

ଶକ୍ତି କ୍ଷେତ୍ରରେ ସଫଳତା

ରାଜ୍ୟର ସମସ୍ତ ବିଦ୍ୟୁତ୍ ବିଦ୍ୟାନ ଗ୍ରାମକୁ ମାର୍ଚ୍ଚ ୨୦୦୦ ମସିହା ପୂର୍ବ ବିଦ୍ୟୁତ୍ ଶକ୍ତି ସଂଯୋଗ ନିମନ୍ତେ ନିଷ୍ପତ୍ତି ହୋଇଛି ।
ଜୁନ ମାସ ପୂର୍ବ ୬୦୦୦ ଗ୍ରାମକୁ ବିଦ୍ୟୁତ୍ ସଂଯୋଗ କରାଯିବ ।
ଏପ୍ରିଲ ୧୯୯୯ ପୂର୍ବ ୫୮୪ଟି ଗ୍ରାମ ଓ ୨୭ଟି ହରିଜନ ବସ୍ତି ତଥା ୬୫-୬୫ ପଥ ଯେଉଁକୁ ବିଦ୍ୟୁତ୍ ସଂଯୋଗ ହୋଇଛି ।
ବୃନ୍ଦାବନରେ ଯୋଜନାରେ ୩୨୧୧ ପରିବାର ଉପକୃତ ହୋଇଛନ୍ତି ।

ସୁଖମ ବିଦ୍ୟୁତ୍ ସେବା, ବିଦ୍ୟୁତ୍ ଶକ୍ତି ସଂଗ୍ରହର ପରିମାଣ ବୃଦ୍ଧି ତଥା ସୁବ୍ୟୟ ଓ ଅବୀର୍ଣ୍ଣ ବିଦ୍ୟୁତ୍ ଯୋଗାଣ ନିଶ୍ଚିତ କରିବା ପାଇଁ ବିଦ୍ୟୁତ୍ ପରିବହନ ବ୍ୟବସ୍ଥାର ପରିଚାଳନା କରାଯାଇଛି ଏବଂ ଏ ଦିଗରେ ଓଡ଼ିଶା ରାଜ୍ୟର ପ୍ରଥମ ରାଜ୍ୟ ।

ଜଳ ସମ୍ପଦ ବିକାଶ

ଶୁଭ ଓ ମଧ୍ୟ ଜଳସେଚନ ପ୍ରକଳ୍ପ ଜରିଆରେ ୩୭୮୦ ହେକ୍ଟର ଅଧିକ ଜମିରେ ସେତ ସୁବିଧା ସୃଷ୍ଟି କରାଯାଇଛି ।
ଜୁଲାଇ ୧୯୯୯ ପୂର୍ବ ୩୮,୯୩୦ ହେକ୍ଟର ଜମିରେ ସେତ ସୁବିଧା ସୃଷ୍ଟି ନିମନ୍ତେ ପଦକ୍ଷେପ ଗ୍ରହଣ କରାଯାଇଛି ।
କେନ୍ଦ୍ର ସହ ବ୍ୟାପକ ଆବିଷ୍କାରଣ ପରେ AIBP ଅଧୀନରେ କେନ୍ଦ୍ରୀୟ ଭଣ୍ଡାର ସହାୟତା ପୂର୍ବରୁ ଥିବା ଭଣ୍ଡାର ଓ ରାଜ୍ୟ ସରକାରଙ୍କ ଆଶ ୫୦:୫୦ ଅନୁପାତ ସଂଶୋଧିତ ହୋଇଛି । ସଂଶୋଧିତ ପଦ୍ଧତିରେ କେନ୍ଦ୍ରୀୟ ଭଣ୍ଡାର ସହାୟତା ୨/୩ ଭାଗ ଏବଂ ରାଜ୍ୟର ଆଶ ୧/୩ ଭାଗ କରାଯାଇଥିବା ବେଳେ କେ.ବି.କେ. ଜିଲ୍ଲାଗୁଡ଼ିକ ପାଇଁ ଏହାକୁ ୨୫:୨୫ କରାଯାଇଅଛି ।

କେ.ବି.କେ. ଜିଲ୍ଲାରେ ଉଚ୍ଚ ଓ ଚେଲେଙ୍ଗିରା ମଧ୍ୟ ସେତ ପ୍ରକଳ୍ପକୁ କେନ୍ଦ୍ରୀୟ ଜଳ ଆୟୋଗଙ୍କ ନିକଟରେ ଦିନାନ୍ୱିତ କରାଯାଇଛି ଏବଂ ବୁର୍ଲାସରେ ଏହା ଅନୁମୋଦିତ ହେବାର ଆଶା ।
ନିମ୍ନ-ସୁବିଧାରେ ପ୍ରକଳ୍ପ ପାଇଁ ପାରିବେଶିକ ଅନୁମୋଦନ ରାଜ କରାଯାଇଛି ।

ଶୁଭ ଜଳସେଚନ ଯୋଜନାରେ ଅଧିକ ୫୦୦ ହେକ୍ଟର ଜମିରେ ସେତ ସୁବିଧା ସୃଷ୍ଟି ହୋଇଛି । କେ.ବି.କେ. ଜିଲ୍ଲାମାନଙ୍କରେ ୩୯୯୯ ହେକ୍ଟର ପ୍ରକଳ୍ପମଧ୍ୟରୁ ୧୯୯୯ ହେକ୍ଟର ନିମନ୍ତେ ନାରାଡ଼ ପଞ୍ଚରୁ ୨୬ କୋଟି ୧୨ ଲକ୍ଷ ଟଙ୍କା ମଧ୍ୟରୁ ହୋଇଛି ।

୩ କୋଟି ଟଙ୍କା ବ୍ୟୟରେ କେ.ବି.କେ. ଜିଲ୍ଲାମାନଙ୍କରେ ୮୫୫ ହେକ୍ଟର ପ୍ରକଳ୍ପର ପ୍ରକଳ୍ପ, ୨୩୪୨୫ ହେକ୍ଟର ଜମିରେ ସେତ ସୁବିଧା ସୃଷ୍ଟି ହୋଇଛି ।

ଉଠା ଜଳସେଚନ ଜରିଆରେ ଅଧିକ ୨୪୫୩ ହେକ୍ଟର ଜମିରେ ସେତ ସୁବିଧା ସୃଷ୍ଟି ହୋଇଛି ।

K.B.K. ଜିଲ୍ଲା ସମୂହରେ ଅଧିକ ୧୧୩୯୫ ହେକ୍ଟର ଜମିରେ ସେତ ସୁବିଧା ସୃଷ୍ଟି ଲକ୍ଷ୍ୟରେ ୧୦୮ କୋଟି ୩୫ ଲକ୍ଷ ଟଙ୍କା ବ୍ୟୟସମ୍ବଳିତ ୨୬୯୯ ମଧ୍ୟମ ଜଳସେଚନ ପ୍ରକଳ୍ପ, A.I.B.P. ସହାୟତା ନିମନ୍ତେ କେନ୍ଦ୍ର ନିକଟରେ ଉପସ୍ଥାପିତ କରାଯାଇଛି ।

ବିଜ୍ଞାନ ଓ କାରିଗରୀ

ଓଡ଼ିଶା ଦୂରସଂବେଦନା ପ୍ରଯୋଗ କେନ୍ଦ୍ର (ORSAC) ଦ୍ୱାରା ଟି.ପି.ପି. କେ.ବି.କେ. ଜିଲ୍ଲାର ସମସ୍ତ ପ୍ରମୁଖ ଜଳସଂଯୋଗ ପୂର୍ଣ୍ଣ ଓ ଚଳାଚଳନ ବିନିଯୋଗ ସଂକ୍ରାନ୍ତରେ ଏକ କାର୍ଯ୍ୟକ୍ରମ ପ୍ରସ୍ତୁତ ହୋଇଛି ।

୨୨୨୯୯ଟି ଗୋବର ଗ୍ୟାସ ପ୍ଲାଣ୍ଟ, ୨୩୭୮୩ଟି ଗରୁଡ଼ ଲାମ୍ପ ୩୦୦୯୯ଟି ସୌର ଚାଲିତ ପ୍ରକଳ୍ପ ପ୍ରାପନ କରାଯାଇଛି ।

ସଂସ୍କୃତି ବିକାଶ କାର୍ଯ୍ୟକ୍ରମ

ଉତ୍କଳ ସଂସ୍କୃତି ବିଶ୍ୱବିଦ୍ୟାଳୟ: ଓଡ଼ିଶାର ବର୍ଣ୍ଣାଶ୍ରମ ଓ ବୈଦିକ ସଂସ୍କୃତିର ବିଭିନ୍ନ ବିଭାଗ, ଭାଷା ଓ ସାହିତ୍ୟ, ନୃତ୍ୟ, ସଙ୍ଗୀତ, ପୁସ୍ତକ ପ୍ରଚାର ଓ ତାରୁକଲାର ସଂରକ୍ଷଣ, ଭୂସୂଚିକାଣ୍ଡ ଓ ପୁସ୍ତକ ଉଦ୍ଦେଶ୍ୟରେ ଉଚ୍ଚତର ଶିକ୍ଷା ତଥା ତାଲିମ ପ୍ରଦାନ, ଗବେଷଣା ଓ ସଂଯୋଗାଳନ (Networking) ନିମନ୍ତେ ଉତ୍କଳ ସଂସ୍କୃତି ବିଶ୍ୱବିଦ୍ୟାଳୟ ସ୍ଥାପନ ଲାଗି ନୀତିଗତ ନିଷ୍ପତ୍ତି ଗ୍ରହଣ ସହ ଅନୁଷ୍ଠିତ ପ୍ରସ୍ତୁତି କାର୍ଯ୍ୟ ସମ୍ପାଦନ ହୋଇଛି ।

ସାମଗ୍ରିକ ସଂସ୍କୃତି ନୀତି: ଓଡ଼ିଶାର ମହାନ ଗୌରବୋଦ୍ଧ ଉତ୍କଳ ସଂସ୍କୃତିକ ଐତିହ୍ୟ, ପରମ୍ପରା ଓ ପ୍ରବାହର ସ୍ୱରୂପ ଓ ସୁସଂରକ୍ଷଣ ପାଇଁ ଏକ ଗ୍ରହଣୀୟ ଆଦାର ସଂଗଠନା ପ୍ରସ୍ତୁତି ତଥା ପ୍ରାଚୀନ ସଂସ୍କୃତିକ ଜାତୀୟ ସଂସ୍କୃତି ଦ୍ୱାରା ପ୍ରଭାବିତ କରିବା ନିମନ୍ତେ ଏକ ସମଗ୍ର ସଂସ୍କୃତି ନୀତିର ପ୍ରଣୟନ ଓ ପ୍ରବର୍ତ୍ତନ କରାଯାଇଛି ।

ସୂଚନା ଓ ଜନସମ୍ପର୍କ

ନୂତନ ସୂଚନା ନୀତି: ସୂଚନାର ସୁବ୍ୟୟ ଓ ଅବୀର୍ଣ୍ଣ ପ୍ରଚାର ଏହାର ସୁଖମ ପ୍ରସାରଣ ନିମନ୍ତେ ଗଣମାଧ୍ୟମଗୁଡ଼ିକ ପାଇଁ ନୂତନ ସୂଚନା ନୀତିର ଉପାଦାନ ପ୍ରସ୍ତୁତି କାର୍ଯ୍ୟ ଚାଲିଛି ।

ସମନ୍ୱିତ ବିଜ୍ଞାପନ ନୀତି: ସମ୍ବାଦପତ୍ର ଓ ପତ୍ରପତ୍ରିକାକୁ ବିଭିନ୍ନ ପଦାନ ସଂକ୍ରାନ୍ତ ନୀତି ନିର୍ଦ୍ଧାରଣ ପାଇଁ ଏକ ସମନ୍ୱିତ ବିଜ୍ଞାପନ ନୀତି ପ୍ରଣୟନ କରାଯାଇଛି ।

ନୂତନ ଅବକାରୀ ନୀତି

କୋଲା ମତ କାରବାର ରୋକିବା, ରାଜ୍ୟର ଅବକାରୀ ନୀତି ବୃଦ୍ଧି ତଥା ଅବକାରୀ ପ୍ରସାରଣର ଉଚ୍ଚତର ନିମନ୍ତେ ଏକ ନୂତନ ଅବକାରୀ ନୀତି ପ୍ରସ୍ତୁତି କାର୍ଯ୍ୟ ଚାଲିଛି ।

ଜଣ କନିଷ୍ଠ ଯତ୍ନ ଅଥାନ୍ତି; କିନ୍ତୁ ଦୁଇଦିନ ମାତ୍ର ଦୁଇଜଣ କନିଷ୍ଠ ଯତ୍ନ ଅଥାନ୍ତି । ଏହି ମନ୍ତ୍ରବଦ୍ଧ ନିଷ୍ପତ୍ତି ଅନୁଯାୟୀ ଏଣିକି ପୁଟି ରାଜସ୍ୱ ଉପକ୍ରମରେ ଦୁଇ କାର୍ଯ୍ୟ ପାଇଁ ଜଣେ ନିର୍ବାହୀ ଯତ୍ନ, ପୁଟି ଦୁଇଜଣ ଜଣେ ସହକାରୀ ଯତ୍ନ ଓ ଆହୁରି ଅଧିକ ୨ ଜଣ କନିଷ୍ଠ ଯତ୍ନକୁ ସମ୍ବୋଧ୍ୟ କାହିଁଜଣ ଯତ୍ନ ଯୋଗାଇ ଦିଆଯିବ । ପଞ୍ଚାୟତ ସମିତି ଅଧିକାରୀ ପ୍ରଶାସନିକ ମନ୍ତ୍ରଣା କ୍ଷମତା ଦୃଢ଼ କରାଯାଇଛି । ଦୁଇ କାର୍ଯ୍ୟର ଗୁରୁତ୍ୱ ଦୃଷ୍ଟିରୁ ବିଭିନ୍ନ ପାଠ୍ୟ କନିଷ୍ଠର ପ୍ରଥମ ଶ୍ରେଣୀକୁ, କାର୍ଯ୍ୟରତ ବିଭିନ୍ନ ବିଭିନ୍ନ ସହକାରୀ ପ୍ରକଳ୍ପ ଅଧିକାରୀ ଭାବେ ଜିଲ୍ଲା ଗ୍ରାମ୍ୟ ଉଦ୍ଦୟନ ପ୍ରକଳ୍ପରେ ଅବସ୍ଥାପନ ନିମନ୍ତେ ପଦୋତ୍ତର ଦିଆଯାଇଛି ।

ଜିଲ୍ଲାପତ୍ରେ ଜିଲ୍ଲା ପରିଷଦକୁ ୧୯୯୮ ବିଷୟରେ ପ୍ରଶାସନିକ ବାଣ୍ଟି ଅର୍ପଣ କରାଯାଇଛି । ସଂପୃକ୍ତ ବିଷୟର ଜିଲ୍ଲାପତ୍ର ଅଧିକାରୀମାନେ ଜିଲ୍ଲା ପରିଷଦ ପାଖରେ ଉତ୍ତରଦାୟା ରହିବେ । ପଞ୍ଚାୟତରାଜ ଅନୁଷ୍ଠାନଗୁଡ଼ିକ ଗ୍ରାମସ୍ତରରେ କାର୍ଯ୍ୟକାରୀ ହେଉଥିବା ଉଦ୍ଦେଶ୍ୟକୁ କାର୍ଯ୍ୟ ତଦାରଖ କରିବେ । ଜିଲ୍ଲା ପରିଷଦ ଅଧିକାରୀ ରାଜ୍ୟପତ୍ର ପାଠ୍ୟ ଓ ଉପାଧିକାରୀ ଉପକ୍ରମ ପାଠ୍ୟ ଦେଇ ସେମାନଙ୍କ ପଦକ୍ଷେପକୁ ଦୃଢ଼ କରାଯାଇଛି । ପଞ୍ଚାୟତରୁ ଆହୁରି ତଳକୁ ଯାଇ ପ୍ରତ୍ୟେକ ସାମାଜିକକୁ ନେଇ ଗଠିତ ପଲ୍ଲୀସଭାକୁ ବିଭିନ୍ନ ଯୋଜନାର ବିତାଣିକାରୀ ନିର୍ବାଚନ ଓ ପ୍ରକଳ୍ପଗୁଡ଼ିକର ସାମଗ୍ରିକ ଉଦ୍ଦେଶ୍ୟ ଦୃଷ୍ଟିରୁ ପାଠ୍ୟର ପୁର କରାଯିବା ଅଧିକାର ଦିଆଯାଇଛି ।

ସରକାର ଜିଲ୍ଲା ପରିଷଦ ନିର୍ବାଚିତ ପ୍ରତିନିଧିମାନଙ୍କୁ ମାନଦେୟ, ସରକାରୀ, ଗାଡ଼ି, ଯାତାୟତ ଖର୍ଚ୍ଚ, ନିର୍ମୂଳା ଯୋଗାଣ ଓ ଅନ୍ୟାନ୍ୟ ସୁବିଧା ଯୋଗାଇ ଦେଇଛନ୍ତି ।

ପଞ୍ଚାୟତରାଜ ବ୍ୟବସ୍ଥାକୁ ସମ୍ପୂର୍ଣ୍ଣ ସୁଦୃଢ଼ କରିବା ଲାଗି ସରକାର ସର୍ବାଙ୍ଗ ସମ୍ପୂର୍ଣ୍ଣ ଓ ଏହାର ସଫଳ କାର୍ଯ୍ୟକାରୀତା ଦିଗରେ ଗାଞ୍ଜ ଦୃଷ୍ଟି ରଖିଛନ୍ତି । ଏସବୁ ଅନୁଷ୍ଠାନରେ ସୁବିଧା ଅଭିବୃଦ୍ଧି ଲାଗି ୨ ଟଙ୍କା ବିନମୟରେ ପଞ୍ଚାୟତରୁ ଜିଲ୍ଲା ପଞ୍ଚାୟତ ସମିତିରୁ ଯୋଗାଣ କରି ନିଷ୍ପତ୍ତି କିମ୍ବା ପ୍ରକଳ୍ପ କାର୍ଯ୍ୟକାରୀତା ସମ୍ପର୍କରେ ତଥ୍ୟର ପ୍ରମାଣିତ କଳ୍ପ ଯୋଗାଣ ନିମନ୍ତେ ପାଠ୍ୟର ପାଠ୍ୟର ବ୍ୟବସ୍ଥା ମଧ୍ୟ କରାଯାଇଛି । କଳିତ ମନ୍ତ୍ରଣା ୧୦୦ ଦିନ ଭିତରେ ଜିଲ୍ଲା ପରିଷଦ, ପଞ୍ଚାୟତ ସମିତି ଓ ଗ୍ରାମପଞ୍ଚାୟତଗୁଡ଼ିକୁ ଏହିସବୁ କ୍ଷମତା ହସ୍ତାନ୍ତର କରି ପଞ୍ଚାୟତରାଜ ସଂସ୍ଥାଗୁଡ଼ିକୁ ପ୍ରକୃତ ଦୃଢ଼ ସ୍ୱାୟତ୍ତ ଶାସନ ଅନୁଷ୍ଠାନରେ ପରିଣତ କରିବା ପାଇଁ ପଦକ୍ଷେପ ନେଇଛନ୍ତି । ପଞ୍ଚାୟତରାଜ ସଂସ୍ଥାକୁ ନିର୍ବାଚିତ

ପ୍ରତିନିଧିମାନଙ୍କ ପଞ୍ଚାୟତ ସମିତି ଓ ଜିଲ୍ଲା ପରିଷଦକୁ ସର୍ବସ୍ୱ ସମ୍ପର୍କ ପାଇଁ ଯୋଗାଣ ଆବଶ୍ୟକତା ସମ୍ପର୍କରେ ସରକାରଙ୍କ ସମିତ ଆଲୋଚନା କରିଥିଲେ, ସେଗୁଡ଼ିକ କାର୍ଯ୍ୟକାରୀ କରାଯାଇଛି । ଏହି ଦେଶର ଅନୁଷ୍ଠାନ ଓ ଏହାର ନିର୍ବାଚିତ ପ୍ରତିନିଧିମାନଙ୍କର ଅସୁବିଧା ଦୂର ପରିମାଣରେ ଦୂର କରିବା ପ୍ରଦେଶ ସରକାର କରିଛନ୍ତି । ଏହି ପଞ୍ଚାୟତରାଜ ବ୍ୟବସ୍ଥାକୁ ସର୍ବସ୍ୱ ଓ ଫଳପ୍ରାପ୍ତ କରିବା ଦାୟିତ୍ୱ ଏହି ସଂସ୍ଥାକୁ ନିର୍ବାଚିତ ହୋଇଥିବା ପ୍ରତିନିଧିମାନଙ୍କର ଏବଂ ସୁଦୃଢ଼ କଳ୍ପକାରୀତା । ସେମାନଙ୍କୁ ପଞ୍ଚାୟତରାଜ ବ୍ୟବସ୍ଥାରେ କର୍ମରେ କାର୍ଯ୍ୟ କିପରି ରାଜେ ହୁଏ, ସେଥିରେ ଗାଁର ସାମାଜିକମାନଙ୍କ ପଞ୍ଚାୟତ ଓ ଅଧିକାର କଣ, ନିର୍ବାଚିତ ପ୍ରତିନିଧିମାନଙ୍କର ଦାୟିତ୍ୱ, କର୍ମର ଅଧିକାର କ'ଣ, ସେସବୁ ବିଷୟରେ ପୁସ୍ତିକା ପ୍ରଣୟନ କରି ପୁସ୍ତିକା ଉତ୍ତମୋତ୍ତମ, ସରକାର, ନାଏବ ସରକାର, ପଞ୍ଚାୟତ କାର୍ଯ୍ୟକ୍ରମ, ଉତ୍ତମ ସହାୟ, ସମିତିର ଅଧିକାର, ଉପାଧିକାର, ଜିଲ୍ଲା ପରିଷଦ ସହାୟ, ଜିଲ୍ଲା ପରିଷଦ ସହାୟ, ଉପସଭାପତିଙ୍କ ନିକଟରୁ ପଠାଯାଇଛି । ଦୁଇ ଦୁର୍ଗତି ନିୟନ୍ତ୍ରଣ ପାଇଁ ଦୁଇ, ଜିଲ୍ଲା ଓ ରାଜ୍ୟସ୍ତରରେ ସର୍ବକାର୍ଯ୍ୟକାରୀ ଗଠନ କରାଯାଇଛି । ଏହି କମିଟିରେ ସରକାରୀ ଓ ବେସରକାରୀ ଯତ୍ନ ନିଆଯାଇଛି । ଏହାର ବୈଠକ ନିୟମିତ ଏବେ ମାମାସ ହୋଇଗଲା । ଜଣେ ଅଧିକାରୀ ଶାସନ ସମିତିଙ୍କ ତତ୍ତ୍ୱାବଧାନରେ ଏହି ପ୍ରକଳ୍ପକୁ ସୁଦୃଢ଼ କରି କାର୍ଯ୍ୟକାରୀତାକୁ ତଦାରଖ କରିଛନ୍ତି । ଅକ୍ଟୋବର ୧୯୯୯ ବିଭିନ୍ନ, ଜଣେ ଅଧିକାରୀ ପ୍ରକଳ୍ପ ନିର୍ଦ୍ଦେଶକ, ୮ ଜଣ କନିଷ୍ଠ ଯତ୍ନ ଦିଲ୍ଲୀକୁ ଯିବେ ଅନୁଯାୟୀ କାର୍ଯ୍ୟରୁ ନିର୍ଲିପ୍ତ କରାଯାଇଛି ।

ଏଣିକି ଦୁର୍ଗତିକୁ ନିୟନ୍ତ୍ରଣ କରିବା କାର୍ଯ୍ୟକୁ ସୁଦୃଢ଼ କରାଯିବ । ନିର୍ଦ୍ଦିଷ୍ଟ କର୍ମକାରୀ ଯୋଜନା ବିଭାଗୀୟ କର୍ମକାରୀ ଦ୍ୱାରା କରାଯାଉଥିବାରୁ ଅର୍ଥର ବାଟମାରଣ ହେଉଛି ବୋଲି ସମାଲୋଚନା ହେଉଛି । ଏଣିକି ଏସବୁ କାର୍ଯ୍ୟରୁ ଗାଁ ଗେର ସୁବିଧା ଦ୍ୱାରା କରାଯିବା ସୁର ହୋଇଛି । ସେମାନଙ୍କୁ କାର୍ଯ୍ୟ ପାଇଁ ଗାଁ ଗେର ଦିଆଯିବ । ଗାଁ ଲୋକେ ଯେଉଁସବୁ ବେକାର ସୁବିଧା ଉପରେ ଭରସା କରିପାରିବେ, ସେମାନଙ୍କୁ ବାଛି ଉଦ୍ଦେଶ୍ୟ କାର୍ଯ୍ୟ କରିବା ପାଇଁ ପଞ୍ଚାୟତ ଏବଂ ପଞ୍ଚାୟତ ସମିତିକୁ ସୁପାରିଶ କରିବେ । ଏହି ସବୁ ଦୃଷ୍ଟିରେ ରଖି କଳିତ ବର୍ଷକୁ ଗ୍ରାମସଭା ସହାୟକ ଭାବେ ପ୍ରକଳ୍ପ କରାଯାଇଛି । ଓଡ଼ିଶାରେ କୁଳ ୮ ଟାରିଶରୁ ୨୨ ଟାରିଶ ପର୍ଯ୍ୟନ୍ତ ରାୟଗଡ଼ ଓ କୋରାପୁଟ ଜିଲ୍ଲା ବ୍ୟତୀତ ଅନ୍ୟସବୁ ଜିଲ୍ଲାରେ ପଞ୍ଚାୟତରାଜ ଗଣଦେଶନା ପକ୍ଷ ପାଳନ କରାଯାଇଛି ।

ପଞ୍ଚାୟତରାଜ ଓ ଗ୍ରାମ୍ୟ ଦୁର୍ଗତିର ମନ୍ତ୍ରଣା

ଅର୍ଦ୍ଧ ଶତକର ଓଡ଼ିଆ ଯାତ୍ରା (୧୯୪୮-୯୮)

● ତତ୍କର ଅଜୟ କୁମାର ମିଶ୍ର

ସ୍ଵାଧୀନତା ପରବର୍ତ୍ତୀ କାଳରୁ ବଳିତ ଶତକର ଶେଷ ପାଦ ପର୍ଯ୍ୟନ୍ତ ପୁନର୍ଜିତ, ଅର୍ଦ୍ଧ ଶତକ ମଧ୍ୟରେ, ଓଡ଼ିଆ ଯାତ୍ରା ବହୁବିଧ ପରିବର୍ତ୍ତନ ମଧ୍ୟ ଦେଇ ହୋଇଛି ଗତିଶୀଳ । ଲୋକନାଟ୍ୟ ପରମ୍ପରାରୁ ଚଳୁ ନେତୃତ୍ଵ ଓଡ଼ିଆ ଯାତ୍ରା ଥିଲା ଗ୍ରାମ୍ୟ ଜନତାର ଧର୍ମ ବିଶ୍ଵାସ, ଲୋକଶିକ୍ଷା ଏବଂ ମନୋରଞ୍ଜନର ବଳିଷ୍ଠ ମାଧ୍ୟମ । ବୃହତ ବୃକ୍ଷର ତିଆରିତ ଛାୟାପରି, ସ୍ଵାଧୀନତା ପରବର୍ତ୍ତୀ କାଳରେ ଏହା ଗ୍ରାମ୍ୟ ଚନ୍ଦ୍ରପାଠରୁ କ୍ରମଶଃ ହୋଇଛି ନଗରାଭିମୁଖୀ । ଅର୍ଦ୍ଧଶତକର ଏକାଧାରରେ ଲକ୍ଷିତ ପରିବର୍ତ୍ତନଗୁଡ଼ିକୁ ନିମ୍ନକୁମ୍ଭରେ ସୂଚୀତ ରେପାର୍ଟରେ ଯଥା :-

- କ) ପ୍ରାଥମିକ ପର୍ବ-୧୯୪୮-୧୯୬୦
- ଖ) ପରିବର୍ତ୍ତିତ ପର୍ବ-୧୯୬୧-୧୯୭୦
- ଗ) ଅନୁଜରଣ ପର୍ବ-୧୯୭୧-୧୯୮୦
- ଘ) ନବପରିବର୍ତ୍ତିତ ପର୍ବ-୧୯୮୧-୧୯୯୦
- ଙ) ବିଗହରା ପର୍ବ-୧୯୯୧-ତଳଭୂମିକାଳ

(କ) ପ୍ରାଥମିକ ପର୍ବ : (୧୯୪୮-୧୯୬୦)

ସ୍ଵାଧୀନତା ପରବର୍ତ୍ତୀ ଓଡ଼ିଶାର ରାଜନୀତିକ ଦୁଃଖପଟରେ ଘଟିତ ପର ଘନ ପରିବର୍ତ୍ତନ, ଆର୍ଥନୀତିକ ଉନ୍ନତି ନିମିତ୍ତ ବିବିଧ ଯୋଜନା, ଶିକ୍ଷାପ୍ରତିଷ୍ଠା, ଶିକ୍ଷା ପ୍ରସାର, କୃଷି ବିକାଶ, ନଗର ଜୀବନର ଉନ୍ନତ ପ୍ରଭୃତି ଘଟଣାମାନ ଗ୍ରାମାଞ୍ଚଳର ସାଂସ୍କୃତିକ ଜୀବନ ଧାରାରେ ଶୋଭିତ ଆଲୋଚନ ସୃଷ୍ଟି କରିପାରି ନଥିଲା । ଓଡ଼ିଶାର ଉପକୂଳ ଓ ମଧ୍ୟଭାଗରେ ପୂର୍ବ ପ୍ରତିଷ୍ଠିତ ଯାତ୍ରା ଧାରା ଥିଲା ଆନନ୍ଦବାନର ହେତୁ । ବାଲକୃଷ୍ଣମହାନ୍ତି, ବୈଷ୍ଣବପାଣି, କୃଷ୍ଣପ୍ରସାଦ ବେହେରା ପ୍ରଭୃତିଙ୍କ ନାଟ୍ୟ ଧାରା କ୍ରମଶଃ ଶିଥିଳ ହୋଇ ଆସୁଥିଲା । ଗାମଭର ସ୍ଵାର୍ଣ୍ଣ, ବୟାଳିଧି ସ୍ଵାର୍ଣ୍ଣ, ବୃନ୍ଦାବନ ଓଝା ପ୍ରଭୃତିଙ୍କ ଭଳି ନାଟ୍ୟ ସଂଗଠକ ଏବଂ ଘରୋଇମାନଙ୍କ ବଳମାନ ଓଡ଼ିଶାର ବିଭିନ୍ନ ଅଞ୍ଚଳରେ ଯାତ୍ରା ପ୍ରଦର୍ଶନ କରୁଥିଲେ । ଗାନ୍ଧିନାଟ୍ୟ ପର୍ବ ଅତିକ୍ରମ କରି ଓଡ଼ିଆ ଯାତ୍ରା କ୍ରମେ ସରାଘର୍ଷୀ ହୋଇ ଉଠୁଥିଲା । ଗ୍ରାମାଞ୍ଚଳରେ ମଠାଧାର, ଜମିଦାର ଏବଂ ଧନୀଙ୍କ ବ୍ୟକ୍ତିମାନଙ୍କ ପୂର୍ବପାଞ୍ଚକତା ପ୍ରାସ ହୋଇ ଯାତ୍ରା ବଳମାନ ଗଠିତ ହେଉଥିଲା । ଗ୍ରାମ୍ୟ ନାଟ୍ୟାଳୟାଳ କ୍ରମେ ହେଲା ସାଂସ୍କୃତିକମାନଙ୍କ ପ୍ରମୁଖ ପାଠଶାଳା ।

ଏଇ କାଳରେ ସୁକାଳର ନୟାଙ୍କ ଦ୍ଵାରା ପ୍ରତିଷ୍ଠିତ ଓ ଗଦାୟମାନ ପ୍ରତିଷ୍ଠା ଆର୍ତ୍ତବ୍ୟୁତ୍ପାଦନାଗାରୀଙ୍କ ଦ୍ଵାରା ପରିଚାଳିତ ବେଶାଗାମପୁର ବର ଥିଲା ସର୍ବାଧୁନିକ ଯାତ୍ରା ବଳ । ବାଲେଶ୍ଵର ଜିଲ୍ଲାର ଶ୍ୟାମସୁନ୍ଦର ମହାପାତ୍ର ଓ ନାଟ୍ୟାଚାର୍ଯ୍ୟ ରଘୁନାଥପଣ୍ଡା ସମେତ ଜଣକ ଜିଲ୍ଲାର

ଯଦୁମଣି କାରୁନ୍ଦୋ, ଘନଶ୍ୟାମ ସ୍ଵାର୍ଣ୍ଣ ପ୍ରମୁଖ ଓଡ଼ିଆ ଯାତ୍ରାକୁ ଗାନ୍ଧିମୟ ପୁରାଣ ପରମ୍ପରାରୁ ମୁକ୍ତ କରି ଏଥିରେ ଗନ୍ଧ୍ୟ ସଂଳାପମାନ ଖେଳିଲେ । ଆର୍ତ୍ତବ୍ୟୁତ୍ପାଦନା, ଶ୍ୟାମସୁନ୍ଦର, ରଘୁନାଥ ପ୍ରମୁଖ ଥିଲେ ଭଣେ ଭଣେ ଭଳ ପ୍ରତିଭାସଂପନ୍ନ ଅଭିନେତା ଏବଂ ବିକାଶକ୍ଷୀ ସଂଗଠକ । ଏଇ କାଳରେ ଯାତ୍ରା ପ୍ରଦର୍ଶନରେ ଓଡ଼ିଶାର ପ୍ରମୁଖ ତଳଗୁଡ଼ିକ ଥିଲେ ତେଡ଼ୋଇ ବଳ, ବେଶାଗାମପୁର ବଳ, ନଗସପୁର ବଳ, ମୁକ୍ତେଶ୍ଵର ବଳ, ସାରୋପାର୍ଟି, ଲହଙ୍ଗାବଳ, ଓଝାବଳ, ବନସ୍ତାବଳ, ସପ୍ତମାନ୍ତୁକା ବଳ, କନିଙ୍ଗ ଭାରତୀ କଳାକୃଷ୍ଣ, ମଧୁରା କଳା ପରିଷଦ, କାଗୁଳାଇ ଅପେରା, ସଂଧ୍ୟାରାଣୀ ଅପେରା, ପାଟଶାଣୀ ଅପେରା, ରାଜଗଣ ବଳ ଏବଂ ରାହଣ ବଳ ପ୍ରଭୃତି ।

ଯେଉଁମାନଙ୍କ ଶ୍ରମ-ସାଧନାରେ ଓଡ଼ିଆ ଯାତ୍ରାରେ ପରିବର୍ତ୍ତନର ନବ ସଙ୍କେତ ଦେଖାଦେଲା, ସେମାନେ ହେଲେ କୃଷ୍ଣପ୍ରସାଦ ବେହେରା, ରଘୁନାଥ ପଣ୍ଡା, ଶ୍ୟାମସୁନ୍ଦର ମହାପାତ୍ର, ବୃଜ ନାୟକ, ବାଗିଚିଶୋର ମହାନ୍ତି, ଗଦ୍ୟବିକାଳ ପରିଜା, ପୂର୍ଣ୍ଣାନନ୍ଦ ମହାନ୍ତି, ଯଦୁମଣି କାରୁନ୍ଦୋ, ଗୋପାଳ ଚନ୍ଦ୍ରମହାନ୍ତି, କାନ୍ତୁଚରଣ ନାୟକ, ଘନଶ୍ୟାମ ସ୍ଵାର୍ଣ୍ଣ, ଗମାକାନ୍ତ ବେହେରା, ନବକୁମାର ସାହୁ, ନାଳମଣି ନାୟକ, ଭାଗିରଥୀ ମିଶ୍ର, ରଘୁନାଥ ସାହୁ, ଗୋଲେଖଚନ୍ଦ୍ର ପୁହାଣ, ଆର୍ତ୍ତବ୍ୟୁତ୍ପାଦନାଗାରୀ, ସତ୍ୟାନନ୍ଦ ବାରିକ, ମଣିଚରଣ ସ୍ଵାର୍ଣ୍ଣ, ପଦ୍ମନାଭ ଦାଶ ଓ ଟାକା ଦାଶ ଭତ୍ୟାଳି ନାଟ୍ୟକାର, ନିର୍ଦ୍ଦେଶକ, ଅଭିନେତା ଓ ପରିଚାଳକବୃନ୍ଦ ।

ସଂଶ୍ଳିଷ୍ଟ କାଳରେ ଚତୁର୍ମୁଖୀ ମଞ୍ଚ ଛାମୁଡ଼ିଆ ମଞ୍ଚ ଥିଲା ଅଭିଳାଷ ସ୍ଥଳ । ଏଇ ଛାମୁଡ଼ିଆ ନିକଟକୁ ନାଟକାୟ ପାଠପାଠାଳ ଆଗମନ ଓ ନିର୍ଗମନ ନିମିତ୍ତ ଏକମାତ୍ର ପଥ ପୁଷ୍ପପଥ ରୂପେ ବ୍ୟବହୃତ ହେଉଥିଲା । ପାରମ୍ପରିକ ହଳା/ବନ୍ଧିଆ/ବତୀ ଭତ୍ୟାଳି କ୍ରମେ ଅପସାରିତ ହୋଇ ଗ୍ୟାସ୍ ଲାଇଟ୍ ଓ ପରେ ପରେ ପେଟ୍ରୋଲ୍ ଲାଇଟ୍ ବ୍ୟବହୃତ ହେଲା । ଯାତ୍ରାକ୍ରମରେ ସମବେତ ଯତ୍ନସଂଗତ ଐତିହାସିକ ଓ କାଳ୍ପନିକ ବିଷୟମାନ ଅଭିନୀତ ହେଉଥିଲା । ଆର୍ତ୍ତବ୍ୟୁତ୍ପାଦନାଗାରୀ ପ୍ରଥମକରି ଏଇ ସମୟରେ ପ୍ରଦେଶ ଓ ପ୍ରସ୍ଥାନ ନିମିତ୍ତ ବୃକ୍ଷଟି ପଥର ପ୍ରୟୋଗ କଲେ । ସଂଗୀତର ନବର ସାହୁ ଏଇ କାଳରେ ଯୋଡ଼ିନାଗରୀ ଓ କୁରିତନେଟ୍ ପ୍ରଦର୍ଶନରେ ମଧ୍ୟ ବୃତ୍ତନତ୍ଵ ଆଣିଲେ । ଗାନ୍ଧିନାଟ୍ୟ ପର୍ବର ବେଶ ପ୍ରକରଣ, ଗୋଟିଏ ଟେଡୁଇ /ବୌଦ୍ଧି ମଞ୍ଚୋପକରଣ ରୂପେ ବ୍ୟବହୃତ ହେଉଥିଲା । ଏ ସମୟର ଯାତ୍ରା ପରମ୍ପରାକୁ ରକ୍ଷା କରୁଥିଲା । ଏହା ସହିତ କିଛି ନୂତନତା ମଧ୍ୟ ଆଣିଥିଲା ।

(ଖ) ପରିବର୍ତ୍ତିତ ପର୍ବ (୧୯୬୧-୧୯୭୦)

ଏଇ ତରଫି ବେନୁ ଗାମଲାଳା, ରାହଲାରୀ ଓ ଗାନ୍ଧିନାଟ୍ୟାଳି ପାରମ୍ପରିକ ଲୋକ ନାଟକର ବାହିଦା ହାସ ପାଇଲା । କଟକ, ପୁରୀ,

ବ୍ୟବସ୍ଥା, ବୃଦ୍ଧପୁର, ସମ୍ବଲପୁର, ବାଲିପଡ଼ା ପ୍ରଭୃତି ନଗରାଞ୍ଚଳରେ ଥିବାର ହିଁ ମନୋରଞ୍ଜନ ମାଧ୍ୟମ ଥିଲା । ଉତ୍କଳର ମୁଖ୍ୟତମ ନୃପତି ଚନ୍ଦ୍ରବଂଶୀ ଶାସନାଳୟରେ ପଞ୍ଚାଙ୍ଗ ଉପରେ ମନୋରଞ୍ଜନ ଚିନ୍ତା ଏହା ଥିଲା ଅତିପ୍ରଚଳିତ । ଏ ସମୟରେ ପୌରାଣିକ, କାବ୍ୟିକ ଓ ଇତିହାସିକ କାହାଣୀର ସରଳ ଗତିରଙ୍ଗୀ ବର୍ଣ୍ଣନା ମନୋରଞ୍ଜନ କରୁଥିଲା । କବି, ପୁରାଣ, ବ୍ୟବସ୍ଥା ପ୍ରଭୃତି ଅତିଦ୍ରବ ଉପକୂଳ ଚିନ୍ତାମାନଙ୍କରେ ବ୍ୟବସ୍ଥା ଚିନ୍ତାରେ ନୂତନ ଯାତ୍ରା ବଳମାନ ମୁଖ୍ୟତଃ ଉପେକ୍ଷା । ଏକ କାଳରେ କଳାକାର, ଶେଷାଞ୍ଚଳପୁର ଓ ଉତ୍କଳପୁର ଉପରେ ଥିଲା ଅପେକ୍ଷା ବଳ । ଏକାଧାରରେ ତାଙ୍କୁ ବାସ୍ତବ୍ୟ ଅନୁଭବଣ ଏହି ଉପରେ ଉପକୂଳିତ ହେଲା, ବ୍ୟାପାରୀକଳାକୃତି, ସମ୍ବଲପୁର ଅପେକ୍ଷା, ଗାନ୍ଧୀ ଚଳ, ସର୍ବମଙ୍ଗଳା ନାଟ୍ୟ ନିକେତନ, ସୁନାମୁହିଁ ନରାଦିପତ, ସାତଶଙ୍ଖ, ସୁଦାମାଚାରୀ ଅପେକ୍ଷା, ଗଜନାଥ ଚଳ, କେନ୍ଦୁଶୁଣା ଅପେକ୍ଷା ଉପେକ୍ଷା ।

ବ୍ୟବସ୍ଥାପିତ ଫଳରେ ହେତୁ ଏକ କାଳରେ ଉତ୍କଳରେ କଳାକାର, ଅଭିନେତା ପ୍ରଭୃତିଙ୍କ ଫଳାଞ୍ଜନ ବୃଦ୍ଧି ପାଇଲା । ଯାତ୍ରା ପରିବେଷଣ ପୂର୍ବରୁ ମାଙ୍ଗଳିକ, ଆଳୟ ଓ ସମବେତ ଯତ୍ନ ଫଳାତର ସମ୍ବଳତାକୁ ବୃଦ୍ଧି କରାଯାଇ ବର୍ଣ୍ଣନାକୁ ଆକୃଷ୍ଟ କରାଗଲା । ଗୋଟିପୁତ୍ର ନୃତ୍ୟ ସ୍ଥାନରେ ପୁରାଣ ପ୍ରସଙ୍ଗ ଆଧାରିତ କ୍ଷୁଦ୍ର ନୃତ୍ୟ ନାଟ୍ୟମାନ ପରିବେଷଣ କରାଗଲା । ପୁରାଣ ପ୍ରଭୃତି କ୍ରମେ ଶିଖିଲେ ଯେଉଁ ନାଟ୍ୟାଞ୍ଚଳ ବ୍ୟାପାରୀ ସମାଜିକ ପର୍ବରେ ପାଦ ଥାପୁଥିଲା । ଯୁଦ୍ଧ ବ୍ୟବସ୍ଥାରେ ଖଣ୍ଡ, ଚଳାଣ, ବର୍ଣ୍ଣା, ଧନୁ ଚାଳ ପ୍ରଭୃତି ଅସ୍ତ୍ରଶସ୍ତ୍ର ବ୍ୟବହାର ହେଉଥିଲା । ପୁରାଣ ଓ ଇତିହାସର ଉଦାହରଣ କବିତ୍ର ସ୍ଥାନରେ ନିର୍ଦ୍ଦେଶ, ମହତ ଓ ଶିଳ୍ପପଟିମାନେ ସ୍ଥାନ ପାଇଲେ । ଗାନ୍ଧୀନୀଙ୍କ ଫାର୍ମା ପରିବର୍ତ୍ତେ ନାଟ୍ୟ-ପ୍ରଭୃତି ମିଳିତ ସୁବୁଦ୍ଧ୍ୟକୁ ଏକ ପରିବେଷିତ ହେଲା । ବର୍ତ୍ତମାନରେ ନାଟ୍ୟକାରଙ୍କର ଗାନ୍ଧୀଜୀଙ୍କ ନିକେ ନିକେ ଗମ୍ଭୀର ହେଲେ । ସୁଦାମାଚାରୀଙ୍କ ଯାତ୍ରାଚଳଣୀ କରାଯାଇଥିଲା । ବ୍ୟବସ୍ଥାମାନଙ୍କ ରୁଚିକା ଥିଲା ପ୍ରଭୃତି । ବ୍ୟବସ୍ଥା ସମାଜ ଦ୍ଵାରା ନାଟ୍ୟ ବ୍ୟବସ୍ଥାକୁ ଚିନ୍ତା କରାଯାଇଥିଲା ।

ଫଳିତ ପର୍ଯ୍ୟାୟରେ ପୁରୁଷମାନେ ପୁରୁଷ ଓ ନାରୀମାନଙ୍କର ଅଭିନୟ କରୁଥିଲେ । ପାରମ୍ପରିକ ଦ୍ଵାରା ଓ ଚଳନ ଚରିତ୍ରକୁ ଉତ୍କଳ ସମୟରେ ନିୟତି ଓ ବେଦକ ଚରିତ୍ରରେ ପରିବର୍ତ୍ତିତ ହେଲେ । ଏକ ଚରିତ୍ରକୁ ଦ୍ଵାରା ଯାତ୍ରାକାରମାନଙ୍କ ବର୍ଣ୍ଣା ସମାପ ମାଧ୍ୟମରେ କ୍ରମ ପାଇଲା । ଉତ୍କଳରେ ଶାନ୍ତିପା ମହାପୁତ୍ରଙ୍କୁ ଚାନ୍ଦୁଆ ପ୍ରଭୃତି ଦ୍ଵାରା ସୁସଜ୍ଜିତ କରାଗଲା । ସମାଜର ବାହୁଲ୍ୟ ଏ ସମୟକୁ ସ୍ଵାସ ପାଇଥିଲା । ଉତ୍କଳର ବ୍ୟବସ୍ଥାପିତ ଉତ୍କଳ ଓ ପଞ୍ଚା, କଳାକାରଙ୍କର ଉତ୍କଳକୁ ଚାନ୍ଦୁ ପ୍ରମୁଖ ଯାତ୍ରା ଉପରେ ବାଗ୍ୟମାନଙ୍କୁ ପ୍ରବେଶ କରାଇ ନୂତନତା ଦୁର୍ଘଟିଲେ ।

ଏକ ପ୍ରକାର ଯାତ୍ରାକାର ଶିଳ୍ପପାତ୍ର, ଶାନ୍ତିପାତ୍ର ଉପରେ ଏକ ପରିବେଷଣ ପରିପାତ୍ର ପରିବର୍ତ୍ତିତ ହେଲା । ଯାତ୍ରାକାର ଉପକାରୀ ହେଲେ, ନବରୁମାଳ ସାହି, କେନ୍ଦୁଶୁଣା ମନ୍ଦିର, ବାସ୍ୟାକାରୀ ଉତ୍କଳ ଓ ପଞ୍ଚା, ଶାନ୍ତିପୁର ମନ୍ଦିର ଏକ ପ୍ରକାର

ସ୍ଵାମୀ ପ୍ରମୁଖଙ୍କ ଗତିତ ଯାତ୍ରାମାନ ଅପେକ୍ଷାକୃତ ଦ୍ଵାରା ଅଭିନୟ ହେଉଥିଲା । ନନ୍ଦକିଶୋର, ଉତ୍କଳ, ଶାନ୍ତି ପୁର ଏକ ପ୍ରକାର ପ୍ରମୁଖ ଥିଲେ ଫଳିତ କାଳର ବିବେକ ପ୍ରତିଭା । ଆର୍ତ୍ତବ୍ୟୁତ୍ଥାପନ ନବବର ସାହି, ଗୋଲକାଳକୁ ପୁରାଣ, ଦ୍ଵାରକାଳୀ ଚାନ୍ଦୁ, ଫଳା ସ୍ଵାମୀ, ଦାମବ୍ୟୁ ମାଟିଆ, ଜାଗବତ ସ୍ଵାମୀ, କୃପାସିଦ୍ଧି କେଳା, ଉତ୍କଳ ପୁଧାଳ, ଗୋବିନ୍ଦ ବନ୍ଦୁ ସେନାପତି, ହରିହରନାଥ, ବିଦ୍ୟାଳୟ ଶିଳ୍ପୀ, ଗାନ୍ଧୀନୀ ମୁଦୁଲି, ଶୁକଦେବ ମହାଲକ୍ଷ୍ମୀ, ବାଳକୃଷ୍ଣ ମହାଲକ୍ଷ୍ମୀ, ଦେବମନ୍ଦିର, ବିଷ୍ଣୁ ମୋହନ ପତି, କୃଷ୍ଣଚନ୍ଦ୍ର ନାୟକ, ଗାନ୍ଧୀ ମହାଲକ୍ଷ୍ମୀ ପ୍ରମୁଖ କଳାକାର, ଅଭିନେତା, ସମାଜ ଏକ ଉତ୍କଳୀମାନେ ଯାତ୍ରା କଳାକୁ ପରିପୁଷ୍ଟ କରିଥିଲେ ।

(ଗ) ଅନୁକରଣ ପର୍ବ (୧୯୭୧-୮୦)

ଓଡ଼ିଶାର ସ୍ଵାୟତ୍ତ ରାଜ୍ୟର ଉତ୍କଳରେ ପାଦ-ପ୍ରଦାନ ଚିନ୍ତା ଉପରେ ପରେ ରାଜ୍ୟରେ କେତେକ ପ୍ରଖ୍ୟାତ କଳାକାର ଯାତ୍ରାରେ ପ୍ରବେଶ କରି ଯାତ୍ରା ସ୍ଵରୂପକୁ ପରିବର୍ତ୍ତନ କରାଇଲେ । ବ୍ୟବସ୍ଥା ଚିନ୍ତା ଯାତ୍ରା ବଳ ଗଠନ ତଥା ପୂର୍ବ ପର୍ଯ୍ୟାୟର ଉତ୍କଳରେ ସମ୍ଭାବ, କେତେ ଧନୀ ପ୍ରବେଶକାର ଅଧିକ ପୁଣି ବିନିଯୋଗ ଦ୍ଵାରା ଯାତ୍ରା କେତେ ସାମାଜିକ ବୃଦ୍ଧି ଆଣାଇଲା । ନିୟତି କ୍ଷେତ୍ରରେ ବୃଦ୍ଧି ସୃଷ୍ଟି ହେଲା । ଏକ ସମୟରେ ଦୈନିକ ଅଭିନୟ ଯାତ୍ରାକୁ ଶୁଣି କିନ୍ତୁ ଚିନ୍ତାମାନଙ୍କର କରିହେଲା । ଧାରଣ ଚାନ୍ଦୁ ପ୍ରମୁଖ ଏହାକୁ ଶୁଣି ମିଶ୍ରିତ ଯାତ୍ରା ବା 'ଧୂଳିକା' ବୋଲି ଅଭିନୟ କଲେ । କେତେକ ବର୍ଷ ଫଳାତ ଦୈନିକ ଅଭିନୟ ଆରମ୍ଭ ହେଲା । ଏକ କାଳପାଇଁ ଓଡ଼ିଆ ଯାତ୍ରାରେ ଉତ୍କଳ ଓ ଧୂଳିକା ମିଶ୍ରିତ ପ୍ରତିଦିନୀ ହେବାକୁ ଲାଗିଲା । ତଦନନ୍ତେ ଏହି ପ୍ରବେଶକାର ଧୂଳିକା ଅଭିନୟ । ନଗରପୁର ଉତ୍କଳ ପ୍ରବେଶକାର ଉତ୍କଳ ଆର୍ତ୍ତକ ସହଯୋଗ ଦ୍ଵାରା ତାଙ୍କ ଉତ୍କଳ ସାହାଯ୍ୟକାରୀ ମଧ୍ୟ ଗତି ବିଦ୍ୟୁତ୍ ଆଲୋକ ବ୍ୟବସ୍ଥା କରାଯାଇଥିଲା ।

ଦୈନିକ ଓ ପ୍ରୋକେକ୍ଟର ବ୍ୟବସ୍ଥା କରି ଯାତ୍ରା ଉତ୍କଳ ଅନୁକରଣ କଲା । ଦ୍ଵିତୀୟ ମଞ୍ଚରେ ଧୂଳିକା ଶୈଳୀରେ ଆକର୍ଷଣୀୟ ଦୃଶ୍ୟମାନ ବର୍ଣ୍ଣା ଚିଆଗଲା । ରାଜ୍ୟରେ ପ୍ରଖ୍ୟାତ କଳାକାର ଉତ୍କଳୀୟ ପ୍ରମୁଖ ଏ ଦିଗରେ କେତେକ ଗ୍ରହଣ କଲେ । ଏକ ମଧ୍ୟ ଶାନ୍ତି ଯାତ୍ରାରେ ପାଦଦେଲେ ଏକ ଧୂଳିକା ଶୈଳୀର ଅନୁକରଣ କରାଇଲେ ।

ଏକ ଦଶନ୍ଧିରେ ସମାଜ ପ୍ରୟୋଗ ଗାନ୍ଧୀରେ ଓଡ଼ିଆ ଯାତ୍ରା ଉତ୍କଳ ସମାଜ ଅନୁକରଣ କଲା । ନାମ ଯୋଗ୍ୟା କଳା ନିର୍ମିତ ସାମିତ ବିନିର୍ମିତ ମଧ୍ୟରେ ଉତ୍କଳୀକ, ପରିକାଳକ, ନିର୍ଦ୍ଦେଶକ, କେ ଫଳାତ, ସପ୍ତକ କଳାକାର ଓ ସମାଜ ଉତ୍କଳୀକ ନାମ ଉପେକ୍ଷା କରାଯାଇଥିଲା । ମାତ୍ର ଏକ କାଳରେ ଦ୍ଵିତୀୟ ମଞ୍ଚର ଶାନ୍ତିକାରୀ ପର୍ଯ୍ୟାୟ ପ୍ରୋକେକ୍ଟର ଦ୍ଵାରା ନାମାକରଣ କରାଗଲା । ଅଭିନୟ ମଧ୍ୟ ନଅଗୋଟି ଆଲୋକକୋଳରେ ପରିଣତ କରାଗଲା । ନୂତନ ଗାନ୍ଧୀ ଆଲୋକ ସମାଜ ଦ୍ଵାରା ମଞ୍ଚକଳାରେ ବ୍ୟବସ୍ଥା ଶୁଣି କରାଗଲା । ଯାତ୍ରାକୁ ନେତ୍ରୀ ସମାପ ଏକ ସୁଗତାଚି ଚିନ୍ତା ଫଳାତ ହେ

ପଢ଼ିଲା । କାହାଣୀ ଜେବକ ସାମାଜିକ ବିଷୟ ବିନ୍ୟାସକୁ ଗୁରୁତ୍ୱ ପ୍ରଦାନ କଲା । ଅଧିକତମ ଜନାଗତ ଚିନ୍ତା ଠାରୁ ଅଙ୍ଗାସଙ୍ଗା ଓ ମଞ୍ଚସଜାକୁ ପ୍ରଦର୍ଶନୀୟ କରାଗଲା ।

ଏଇ ଦଶକର ଯାତ୍ରାଧାରୀ ନବ୍ୟରୂପ ପ୍ରଦାନ ଚିନ୍ତାରେ କାର୍ଯ୍ୟିକ ଯେଉଁ, ଗୋପାଳ ଛୋଟରାୟ, ଭଞ୍ଜଳିଶୋର ପଟ୍ଟନାୟକ, ପୂର୍ଣ୍ଣଚନ୍ଦ୍ର ବନ୍ଦୁକୋଟୀ ପ୍ରମୁଖ ଉଚିତ ମଞ୍ଚନାଟକ ଯାତ୍ରା ଗାଡ଼ିରେ ପରିବେଷିତ ହେଲା । ମଞ୍ଚ ଅଧିନେତା ଭୋଳାଚାନ୍ଦ ଦାସ, କୃଷ୍ଣ ସିଂହ, ସତ୍ୟନାରାୟଣ ବି, ଦେବନନ୍ଦେଶ ତ୍ରିପାଠୀ, ସଚ୍ଚିଦାସ, ଅକ୍ଷୟ ମହାନ୍ତି, ଶରତ ବିଶ୍ୱାଳ, ବୃକ୍ଷଗାମ ସ୍ୱର୍ଣ୍ଣ ଓ ରାମଚନ୍ଦ୍ର ପ୍ରତିହାରୀ ପ୍ରମୁଖ ନାଟ୍ୟ ନିର୍ଦ୍ଦେଶକ ରୂପେ ଯତ୍ନରେ ପ୍ରବେଶ କଲେ । ଏମାନଙ୍କ ପ୍ରଚେଷ୍ଟାରେ ଯାତ୍ରାକ ପାରମ୍ପରିକ ଗଣି ସୁମାରୁରେ ପରିବର୍ତ୍ତିତ ହେଲା । ଏଇ କାଳରେ ଚାରିଗଥା ମିଶ୍ର, ନାନମଣି ନାୟକ, ଦେବୀ ପ୍ରସାଦ ରଥ, ଜନାର୍ଦ୍ଦନ ମିଶ୍ର, ହରେକୃଷ୍ଣ ସାହୁ, ଜଗନ୍ନାଥ ମହାରାଜ, ସୁଜାତ ଦାସ, ନକୁଳ ପାତ୍ର ପ୍ରମୁଖ ଅଧିନେତା ମନ୍ୟବରମା ଓ ନିର୍ଦ୍ଦେଶନା କ୍ଷେତ୍ରରେ ନିଜ ନିଜ ପ୍ରତିଭାକୁ ବିନିଯୋଗ କଲେ ।

ଏଇ କାଳରେ ଦିଲୁଦାସ, ନୟନ ଆଚାର୍ଯ୍ୟ, ନିତ୍ୟାନନ୍ଦ ପାଢ଼ୀ, ଉତ୍ତମ ମହାରଣା, ଭାଗବତ ମୁକୁନ୍ଦ, ପ୍ରତାପ ମାଲତି, ପରିମଳ ପାତ୍ର, ଶେଫ ମୋହନ ଜେନା, ଖଗେନ୍ଦ୍ର ବାରିକ, କୈଳାସ ବେହେରା, ବିଭବ, ନିରଞ୍ଜନ ସାହୁ, ପ୍ରଭାତ ପଣ୍ଡା, ଦୁଃଶାସନ ପାତ୍ର, କୈଳାସ ପରିଡ଼ା, ଲେଦାଲ ନାୟକ, ଯୁଧିଷ୍ଠିର ଦାଶ, ପ୍ରଭାତ ନାୟକ, ବୈଦ୍ୟ ଦେବେଳ, ସୁନାଲ ରାୟ, ଅଭିଳ ମହାନ ପ୍ରଭୃତି ଅଧିନେତା ଓ ସଙ୍ଗୀତଜ୍ଞ, ମହତା ଦାଶ, ଜଗନ୍ନାଥ ରଥ, ବାସନ୍ତୀ ବାରିକ, ଗଣିତା ନାୟକ, ଗଣିତା ସ୍ୱର୍ଣ୍ଣ, ଦେବିକା କାଲୁକ୍ତୋ ପ୍ରଭୃତି ଅଧିନେତାମାନେ ଅସାମାନ୍ୟ ପଦ୍ମ ପ୍ରଦର୍ଶନ କରିପାରିଛନ୍ତି । ଏ ସମୟରେ ଯତ୍ନମଣି କାଲୁକ୍ତୋ, ହରେକୃଷ୍ଣ, ସୁଧାକର ଦ୍ୱିବେଦୀ, ଜଗନ୍ନାଥ ତ୍ରିପାଠୀ, ନାଳମଣିନାୟକ, ଶର୍ବରାଜ ପରିଜା, ବୈଷ୍ଣବ ମହାନ୍ତି ଏବଂ ସୁଜାତ ଦାସ ପ୍ରଭୃତି ମହତୀମାନଙ୍କ କୃତିତ୍ୱ ମଧ୍ୟ ସ୍ମରଣୀୟ ହୋଇ ରହିବ ।

ଉପରୋକ୍ତ ଓ ଦେଶାନ୍ତରୀୟ ଚଳ ସଙ୍ଗକୁ ଜରିଙ୍ଗା ଭାବତୀ ବନଭୂତି, ପଦ୍ମଶ୍ରୀ କଳାନିକେତନ, ଭାଗ୍ୟାୟଣୀ ଅପେରା, ସୁଦମବତୀ ଶଶନାୟ, ବାଣୀପାଣି କଳାଭୂଷ, ରାଜୁଙ୍ଗଚଳ, ଶ୍ରୀକୃଷ୍ଣ ଅପେରା, ସରୋଜିନୀ ଅପେରା, ପାଗାଦଳ, ଓଡ଼ିଶା ଅପେରା, ବିଶ୍ୱମାତା ଅପେରା, ମୁଖେଶ୍ୱର ଅପେରା, ବଦନୀ ଅପେରା, କେନ୍ଦ୍ରାଳ ଅପେରା, ନବଗହଳ ଅପେରା, ଅରୁଣା ଶଶନାୟ ପ୍ରଭୃତି ଅନେକ ଯାତ୍ରାଚଳ ସଙ୍ଗଠିତ ହୋଇ ଓଡ଼ିଶା ଏବଂ ଓଡ଼ିଶା ବାହାରେ ଓଡ଼ିଆ ଯାତ୍ରା ପ୍ରଦର୍ଶନ କରି ଯଥେଷ୍ଟ ଖ୍ୟାତି ଅର୍ଜନ କରିଥିଲେ ।

(୧) ନବପରିବର୍ତ୍ତିତ ସର୍ବ : (୧୯୮୧-୯୦)

ଦ୍ୟବସାୟିକ ସଫଳତା ବୃଦ୍ଧିରୁ ପାରମ୍ପରିକ ଚଳଗୁଡ଼ିକର ମନ୍ୟବରମା ଏବଂ ଅଧିକ ପୁଣି ବିନିଯୋଗ ଦ୍ୱାରା ନୂତନ ଚଳ ସଙ୍ଗଠନ ବୃଦ୍ଧି ଏବଂ ଦଶନ୍ଧିର ଯାତ୍ରାରେ ନବ୍ୟପରିବର୍ତ୍ତନ ଲକ୍ଷ୍ୟ କରାଯାଏ । ଚଳଗୁଡ଼ିକ କଳାକାରଙ୍କ ପାରମ୍ପରିକ ବୃଦ୍ଧି କରାଗଲେ ଏବଂ ବିଷୟ ବିଶେଷମାନଙ୍କୁ ନିୟୁତ କଲେ । ଏ ଚିନ୍ତାରେ ଜଗତସିଂହପୁର ଜିଲ୍ଲାର

ଯାତ୍ରା ଚଳଗୁଡ଼ିକ ଅଗ୍ରଣୀ ରୁମିକା ଗ୍ରହଣ କଲେ । ଏଇ ଜିଲ୍ଲାର ତୁଳସୀ ଶଶନାୟ, ପାର୍ବତୀ ଶଶନାୟ, ବାଣୀପାଣି କଳାଭୂଷ, ଜନତା ଶଶନାୟ, ନିୟତି ଶଶନାୟ, କଳେ ଜିଲ୍ଲାର ସୁଦାମବତୀ ଅପେରା, ଦେଶାନ୍ତରୀୟ ଚଳ, ପୁରୀ ଜିଲ୍ଲାର ସାତଶଙ୍ଖ ଅପେରା, ତେଲଙ୍ଗ ଅପେରା, ବାଲେଶ୍ୱର ଜିଲ୍ଲାର ନାଳଚନ୍ଦ୍ର ଅପେରା, ଓଡ଼ିଶା ଅପେରା, ସାଗରକନ୍ୟା ଶଶନାୟ ପ୍ରଭୃତି ପ୍ରତିଦ୍ୱନ୍ଦ୍ୱିତାମୂଳକ ମନୋଭାବ କେଉଁ ସଂଗଠିତ ହେଲେ । ତତ୍ତଳରେ କଳାକାରମାନଙ୍କ ତୁଳନାରେ ଅଶକଳାକାରଙ୍କ ସଂଖ୍ୟା ବୃଦ୍ଧି ପାଇଲା । କାହାଣୀକାର, ନିର୍ଦ୍ଦେଶକ, ସଂଗୀତ ଓ ନୃତ୍ୟ ନିର୍ଦ୍ଦେଶକ ରୂପେ ମଞ୍ଚ ଓ ଚଳଚ୍ଚିତ୍ର କଳାକାରମାନେ ଯାତ୍ରାକ ନେତୃତ୍ୱ ନେଲେ । ତେଣୁ ମଞ୍ଚପ୍ରକରଣ ଓ ପରିବେଷଣ ଗାଡ଼ିରେ ଅନେକ ପରିବର୍ତ୍ତନ ଲକ୍ଷ୍ୟ କରାଗଲା ।

ସଂଗୀତ ସମୟର ଯାତ୍ରା କାହାଣୀ ସାମାଜିକ ଓ ସତ୍ୟଧାରୀତ ବିଷୟକୁ ନେଇ ରଚିତ ହେଲା । ରାଜନୀତିକ ଚଳାକ୍ରମାଳଙ୍କ କ୍ଷମତା ନିଶା, କଳାଟଙ୍କା, ବୁନାଟି, ଧର୍ଷଣ, କୁଣ୍ଡଳ, ସୌନାଦାର, ଅନୈତିକ ଆଚରଣ ପ୍ରଭୃତି ଅନେକ ଅପରାଧମୂଳକ କାହାଣୀ ଯାତ୍ରାକ ଅଧିନୀତ ହେଲା । ଦର୍ଶକସମାଜ ପ୍ରତ୍ୟକ୍ଷ କଲେ ସମାଜ ଜୀବନରେ ନିଜ ନିଜ ପରିପାଶ୍ୱରଣେ ଘଟି ଯାଉଥିବା ଘଟଣାମାନଙ୍କୁ ।

ଦ୍ୱୈତମଞ୍ଚରେ ସୋଭେକ୍ଟର ସାହାଯ୍ୟରେ କେଳ ଓ ମଟର ଦୁର୍ଘଟଣା, ଉଡ଼ାକାହାଳ ଉଡ଼ିବା ଓ ଅବତରଣ କରାଯାଇ ଉତ୍ୟାସିତ ଚିତ୍ର ଅତି ଚିତ୍ରାକର୍ଷକ ହେଲା । ଯାତ୍ରାକ ଏଇ କାଳରେ ମ୍ୟାଜିକ୍ ସୋ ଆରମ୍ଭ ହେଲା । ନୃତ୍ୟ ନାମରେ କିଛି ଯୁବକ-ଯୁବତୀଙ୍କର ମାସକିଲ ଏବଂ ସର୍ବତ୍ର ଶୈଳୀର ଚିଆଁ ଝପଟ ପ୍ରଭୃତିକୁ ଦର୍ଶକଙ୍କ ଆଗରେ ଉପସ୍ଥାପିତ କରାଗଲା । ପୂର୍ବ ଚଳିତ ରୁଏଲ୍ ଯୁଗ୍ମ ସଂଗୀତ ଓ ନୃତ୍ୟକୁ ବନ୍ଦ କରିଦିଆଗଲା । ସାତଶଙ୍ଖ ଦଳର ସମ୍ପୁରଣତା ସଂଗଠକ ସୁରେନ୍ଦ୍ର ମହାନ୍ତି ଓ ନରେନ୍ଦ୍ର ମହାନ୍ତି ଏଚିନ୍ତାରେ ଅଗ୍ରଣୀ ରୁମିକା ନେଲେ ।

ପୁଣ୍ୟାତ ନାଟ୍ୟକାର ତତ୍ତ୍ୱର ଉମେଶ ପାଣିଗ୍ରାହୀ ମଞ୍ଚ ପରିକଳ୍ପନାରେ 'ପୁଲକା ଶଶନାୟ'ରେ ୧୯୮୭ ମସିହାରେ ବୃତ୍ତାୟ ମଞ୍ଚର ଆରମ୍ଭ କରାଗଲେ । ମଞ୍ଚ ମଞ୍ଚ ଓ ସାଲଭୋରାମା ମଞ୍ଚର ମଧ୍ୟବର୍ତ୍ତୀ ସ୍ଥାନରେ ରହିଲା ମଧ୍ୟମଞ୍ଚ । ଦୂରଦର୍ଶନର କମିୟୁନିଟି ଶୈଳୀରେ ଜଣେ ଯୁବ ଉପସ୍ଥାପକ ଓଡ଼ିଆ, ଝଗାଳୀ ଓ ହିନ୍ଦୀ ଭାଷାରେ ଦର୍ଶକଙ୍କୁ ସ୍ୱାଗତ କରି କାର୍ଯ୍ୟକ୍ରମ ଉପସ୍ଥାପନା କଲେ । ଗୋଟିଏ ଦୁଇଟି ଓଡ଼ିଆ ଉଚ୍ଚ ସହିତ ପରେ ପରେ ହିନ୍ଦୀ ଚଳଚ୍ଚିତ୍ରର ସଂଗୀତମାନ ଏଇ ମଞ୍ଚରେ କଣ୍ଠ ଶିଳ୍ପୀମାନେ ପରିବେଷଣ କଲେ । ମୁଖ୍ୟକାହାଣୀ ସହିତ ସମ୍ପରକ୍ଷକ ନୃତ୍ୟନାଟିକା ସଂଯୋଜନା କରାଗଲା । ପାଶ୍ଚାତ୍ୟ ନାଟ୍ୟଶାଳାର କର୍ବେନ୍‌ଲେକର୍ ପରି ଏହା ଦର୍ଶକଙ୍କୁ ଆକୃଷ୍ଟ କଲା । ପୂର୍ବପାଗାର ରୁଏଲ୍ ପରିବର୍ତ୍ତେ ଏଇ ସମୟରେ ଯାତ୍ରାକର ନାୟକ ନାୟିକାଙ୍କ ପ୍ରେମ-ପ୍ରଣୟ ଦୃଶ୍ୟରେ ଚଳଚ୍ଚିତ୍ର ଶୈଳୀରେ ନୃତ୍ୟ ପରିବେଷଣ କରାଗଲା । ପାରମ୍ପରିକ ନାଟ୍ୟଧାରାରେ ଶ୍ରଦ୍ଧା ବିଦ୍ରୋହ ଓ ଦ୍ୱାଦା ପ୍ରଭୃତି କାହାଣୀ ଅସଫଳ ଚରିତ୍ରମାନଙ୍କର ଅଞ୍ଚଳକୁ ହାସ୍ୟରସ ପରିବେଷଣର ମାର୍ଜିତ ରୂପ, ଭାବରେ, ବିଷୟ ସଫଳ ହାସ୍ୟ ପରିବେଷଣ କରାଗଲା । ହାସ୍ୟରସ ନିର୍ମିତ ସ୍ୱତନ୍ତ୍ର ଚରିତ୍ରଗୁଡ଼ିକ କାହାଣୀ ସହିତ ସଫଳ ହୋଇପଡ଼ିଲେ ।

ବାଲେଶ୍ଵର, ବୁଢ଼ପୁର, ଉତ୍କଳପୁର, ବାରିପଦା ପ୍ରଭୃତି ନଗରାଞ୍ଚଳରେ ଥିବାର ହିଁ ମନୋରଞ୍ଜନ ମଧ୍ୟମ ଥିଲା । ଉତ୍କଳର ମନୁଷ୍ୟମାନଙ୍କର ସୁଯୋଗ ଲାଭ ଅର୍ଥାତ୍ ଗ୍ରାମାଞ୍ଚଳମାନଙ୍କରେ ଶାଖାଧିକ ଦର୍ଶକଙ୍କ ମନୋରଞ୍ଜନ ବିନିତ ଏହା ଥିଲା ଅତିପ୍ରଚାର । ଏ ସମୟରେ ପୌରାଣିକ, କାଳ୍ପନିକ ଓ ଗତିହୀନତା କାହାଣୀର ସରଳ ଗତିପଥ ଦର୍ଶକଙ୍କ ମନୋରଞ୍ଜନ କରୁଥିଲା । ବଙ୍ଗ, ପୁରୀ, ବାଲେଶ୍ଵର ପ୍ରଭୃତି ଅତିଦୂର ଉପକୂଳ ବିଭୂତମାନଙ୍କରେ ବ୍ୟବସାୟ ଘିରିରେ ନୂତନ ଯାତ୍ରା ଉତ୍ସାହ ମୁଣ୍ଡଦେଇ ଉଠିଲା । ଏହି କାଳରେ ନଗରପୁର, ବେଶାଳାମପୁର ଓ ଗଙ୍ଗାପୁର ଗତ୍ୟାତି ଥିଲା ଅଗ୍ରଣୀ ପକ । ଏକମାତ୍ର ନାଟ୍ୟ ତାହାକୁ ଅନୁସରଣ କରି ଉଡ଼ି ଉଠିଥିବା ଦେଶଗୁଡ଼ିକ ହେଲା, ବାଣୀପାଣି କଳାକୃଷ୍ଣ, ସହଜପୁର ଅପରା, ଠାକୁରାଣୀ ଦଳ, ସର୍ବମଙ୍ଗଳା ନାଟ୍ୟ ନିକେତନ, ସୁନାମୁହିଁ କଳାପରିଷଦ, ସାତଶଙ୍ଖ, ସୁତାମବତୀ ଅପରା, ଗଜଗପୁର ଦଳ, କେନ୍ଦୁଶୁରୀ ଅପରା ଇତ୍ୟାଦି ।

ବ୍ୟବସାୟିକ ଫଳପ୍ରାପ୍ତି ହେତୁ ଏହି କାଳରେ ବଳଗୁଡ଼ିକରେ କଳାକାର, ଅଭିନେତା ପ୍ରଭୃତିଙ୍କ ଫାଷା ବୃଦ୍ଧି ପାଇଲା । ଯାତ୍ରା ପରିବେଷଣ ପୂର୍ବରୁ ମାଙ୍ଗଳିକ, ଆଲୋଚନା ଓ ଦମ୍ଭବେତ ଯତ୍ନ ସଂଗଠନ ସମ୍ପୂର୍ଣ୍ଣତା ସୃଷ୍ଟି କରାଯାଇ ଦର୍ଶକମାନଙ୍କୁ ଆକୃଷ୍ଟ କରାଗଲା । ଗୋଟିପୁଅ ନୃତ୍ୟ ସ୍ଥଳରେ ପୁରୀର ପ୍ରସଙ୍ଗ ଅଧ୍ୟାପିତ ହୁଏ ନୃତ୍ୟ ନାଟକମାନ ପରିବେଷଣ କରାଗଲା । ପୁରୀର ପ୍ରଗତି ଉତ୍କଳ ଶିଳ୍ପୀଙ୍କ ହୋଇ ନାଟକୀୟ କାହାଣୀ ସମାପିତ ପର୍ବରେ ପାତ୍ର ଥାଉଥିଲା । ଯୁଦ୍ଧ ଦୁର୍ଗାଗୁଡ଼ିକରେ ଖଣ୍ଡା, ତରଫା, ବର୍ତ୍ତା, ଧନୁ ତାର ପ୍ରଭୃତି ଅସମ୍ଭବ ବ୍ୟବହାର ହେଉଥିଲା । ପୁରୀର ଓ ଉତ୍କଳର ରାଜାଗଣା ବଳିତ ପ୍ରାୟରେ ଉପିପାର, ମହତ ଓ ଶିଳ୍ପପତିମାନେ ସ୍ଥାନ ପାଇଲେ । ଗାନ୍ଧିବାଦୀଙ୍କ ଫାଶି ପରିବର୍ତ୍ତେ ନାରୀ-ପୁରୁଷ ମିଳିତ ଯୁଗ୍ମରୂପ ଉତ୍କଳ ପରିବେଷିତ ହେଲା । ବଳିତମାନେ ନାଟ୍ୟକାହାଣୀର ଗାତ୍ରଗୁଡ଼ିକ ନିଜେ ନିଜେ ଗାନ କଲେ । ନୂତନ ଉତ୍କଳ ପାଇଁ ଯାତ୍ରାଞ୍ଚଳ କରାଯାଇଥିଲା । ବାଟ୍ୟକାରମାନଙ୍କ ଗୁମିକା ଥିଲା ଭୁବନେଶ୍ଵର । ବାଟ୍ୟ ସଂଗୀତ ଦ୍ଵାରା ନାଟ୍ୟ ଦୁର୍ଗାଗୁଡ଼ିକର ବିରାଜନ କରାଯାଇଥିଲା ।

ସଂଗୀତ ପର୍ଯ୍ୟାୟରେ ପୁରୁଷମାନେ ପୁରୁଷ ଓ ନାରୀଗୁମିକାରେ ଅଭିନୟ କରୁଥିଲେ । ପାରମ୍ପରିକ ଦ୍ଵାରୀ ଓ ତରଫ ବଳିତଗୁଡ଼ିକ ଏସମୟରେ ନିୟତି ଓ ବିଦେଶ ବଳିତରେ ପରିବର୍ତ୍ତିତ ହେଲେ । ଏହି ବଳିତଗୁଡ଼ିକ ଦ୍ଵାରୀ ଯାତ୍ରାକାରମାନଙ୍କ ଦ୍ଵାରା ସଂଗୀତ ମଧ୍ୟମରେ ରୂପ ପାଇଲା । ବରଫୁଣ୍ଡିଆ ଛାତ୍ରପତିଙ୍କ ମଧ୍ୟଗୁଡ଼ିକୁ ବାହୁଆ ପ୍ରଭୃତି ଦ୍ଵାରୀ ସୁସଜ୍ଜିତ କରାଗଲା । ସଂଗୀତର ବାହୁଲ୍ୟ ଏ ସମୟକୁ ହାସ ପାଇଥିଲା । ଉତ୍କଳର ବାଟ୍ୟକାରୀଙ୍କ ଉତ୍କଳୀୟ ପଣ୍ଡା, କରତାପୁରର ଗୁମିକା ଦାସ ପ୍ରମୁଖ ଯାତ୍ରା ଦଳରେ ନାରୀମାନଙ୍କୁ ପ୍ରବେଶ କରାଇ ନୂତନତା ଦୃଷ୍ଟିକଲେ ।

ଏହି ପରଳ ଯାତ୍ରାଧାରରେ ଶିଳ୍ପକାରୀ, ସାମାଜିକ ସଂଗଠନ ଏବଂ ପରିବେଷଣ ପରିପାଟଣା ପରିବର୍ତ୍ତନ ସୃଷ୍ଟି ହେଲା । ଯାତ୍ରାକାର ଉତ୍କଳୀୟ ବେଶଭାଷା, ବଦଳୁମାର ସାଧୁ, କନ୍ଦକିଶୋର ମନ୍ଦିର, ନାଟ୍ୟକାରୀଙ୍କ ଉତ୍କଳୀୟ ପଣ୍ଡା, ଶ୍ୟାମସୁନ୍ଦର ମହାପାତ୍ର ଏବଂ ଦଳଶ୍ୟାମ

ସ୍ଵାମୀ ପ୍ରମୁଖଙ୍କ ଗତିତ ଯାତ୍ରାମାନ ଅଗ୍ରଣୀତରୁ ଉତ୍କଳ ଦ୍ଵାରୀ ଅଭିନୟ ହେଉଥିଲା । ନନ୍ଦକିଶୋର, ଚନ୍ଦ୍ରନାଥ, ଶ୍ୟାମ ସୁନ୍ଦର ଏବଂ ଶ୍ୟାମସୁନ୍ଦର ପ୍ରମୁଖ ଥିଲେ ସଂଗୀତ କାଳର ବିଦେଶ ପ୍ରତିଭା । ଆର୍ତ୍ତବ୍ୟୁତ୍ଥାନକାରୀ, ନଟବର ସାଧୁ, ଗୋଲେଖକରୁ ପୁରୀର ଦ୍ଵାରୀକାଳୀୟ ନାୟକ, ଫକୀର ସ୍ଵାମୀ, ଦଳବ୍ୟୁତ୍କଳୀୟା, ଭାଗବତ ସ୍ଵାମୀ, କୃପାସିନ୍ଧୁ କେଶା, ଉତ୍କଳୀୟ ପୁଧାନ, ଗୋବିନ୍ଦ ବନ୍ଦୁ ସେନାପତି, ହରିହରନାଥ, ବିଦ୍ୟାଳୟ ପୁଣ୍ଡା, ଉତ୍କଳୀୟା ମୁକୁଳ, ଶୁକଦେବ ମହାରଣା, ବାଳକୃଷ୍ଣ ମହାରଣା, ଚେତନକୃଷ୍ଣ, ବିଷ୍ଣୁ ମୋହନ ପତି, କୃଷ୍ଣଚନ୍ଦ୍ର ବାସୁକ, ଗାନ୍ଧବ ମହାରଣା ପ୍ରମୁଖ କଳାକାର, ଅଭିନେତା, ସଂଗୀତଜ୍ଞ ଏବଂ କଣ୍ଠଶିଳ୍ପୀମାନେ ଯାତ୍ରା କରତକୁ ପରିପୁଷ୍ଟ କରିଥିଲେ ।

(ଗ) ଅନୁକରଣ ପର୍ବ (୧୯୭୧-୮୦)

ଓଡ଼ିଶାର ସ୍ଵାଧୀନ ଗଙ୍ଗାମଧ୍ୟଗୁଡ଼ିକର ପାଦ-ପ୍ରଦୀପ ନିଷ୍ପନ୍ନ ହେବା ପରେ ପରେ ଗଙ୍ଗାମଧ୍ୟର କେତେକ ପ୍ରଖ୍ୟାତ କଳାକାର ଯାତ୍ରାରେ ପ୍ରବେଶ କରି ଯାତ୍ରା ସ୍ଵରୂପକୁ ପରିବର୍ତ୍ତନ କରାଇଲେ । ବ୍ୟବସାୟ ଘିରିରେ ଯାତ୍ରା ଦଳ ଗଠନ ତଥା ପୂର୍ବ ପର୍ଯ୍ୟାୟର ଦଳଗୁଡ଼ିକର ସଂଗ୍ରହ, କେତେକ ଧନୀ ପୁଷ୍ଟପାଷାଣର ଅଧିକ ପୁଣି ବିନିଯୋଗ ଦ୍ଵାରା ଯାତ୍ରା ଦଳର ସାମାଜିକ ବୃଦ୍ଧି ଅଗ୍ରାଗଲା । ନିୟୁତ୍ରି ଶେତୁରେ ବୃଦ୍ଧି ସୃଷ୍ଟି ହେଲା । ଏହି ସମୟରେ ଦ୍ଵୈତମଧ୍ୟର ଆଦିକାଳ ଯାତ୍ରାକୁ ଛାଡ଼ି କିରୁତକିମାଳର କଳିଦେଲା । ଧାରଣେ ବାଣ ପ୍ରମୁଖ ଏହାକୁ ଥିଏଟର ମିଶ୍ରିତ ଯାତ୍ରା ବା 'ଥିଏଟରା' ବୋଲି ଅଭିହିତ ହେଲା । କେତେକ ବିଷୟ ସଂଗଠନ ଦ୍ଵୈତ ମଧ୍ୟରେ ବିଦ୍ୟୁତ୍ ଆଲୋଚନା କରାଗଲା । ଏହି କାଳଠାରୁ ଓଡ଼ିଆ ଯାତ୍ରାରେ ତଳତଳ ଓ ଥିଏଟର ମିଶ୍ରିତ ପ୍ରତିଷ୍ଠା ହେବାରେ ଲାଗିଲା । ଦଳରେ ଏଣିକି ପ୍ରବେଶ କର୍ତ୍ତା ହେବା ଆରମ୍ଭ ହେଲା । ନଗରପୁର ଦଳର ପୁଷ୍ଟପାଷାଣ ସୁନ୍ଦରନାଥ ପଟ୍ଟନାୟକ ଆର୍ଥିକ ସହଯୋଗ ଦ୍ଵାରା ତାଙ୍କ ଦଳରେ ସାଲକ୍ଷ୍ମୀନାଥ ମଧ୍ୟ ସଂଗୀତ ବିଦ୍ୟୁତ୍ ଆଲୋଚନା ବ୍ୟବହାର କରାଯାଇଥିଲା ।

ଦ୍ଵୈତମଧ୍ୟ ଓ ପ୍ରୋଜେକ୍ଟର ବ୍ୟବହାର କରି ଯାତ୍ରା ଦଳଗୁଡ଼ିକ ଅନୁକରଣ କଲା । ଦ୍ଵିତୀୟ ମଧ୍ୟରେ ଥିଏଟର ଶୈଳୀରେ ଆକର୍ଷଣୀୟ ଦୃଶ୍ୟମାନ ଦର୍ଶାଇ ଦିଆଗଲା । ଗଙ୍ଗାମଧ୍ୟର ପ୍ରଖ୍ୟାତ କଳାକାର ଗୋଲେଖା ତ୍ରିପାଠୀ ପ୍ରମୁଖ ଏ ବିଷୟରେ ନେତୃତ୍ଵ ଉପେକ୍ଷା କଲେ । ଏସମୟ ମଧ୍ୟ ଛାଡ଼ି ଯାତ୍ରାରେ ପାଦପରେ ଏବଂ ଥିଏଟର ଶୈଳୀର ଅନୁକରଣ କରାଗଲା ।

ଏହି ଦଶକରେ ସଂଗୀତ ପ୍ରୟୋଗ ଗାଡ଼ିରେ ଓଡ଼ିଆ ଯାତ୍ରା ଦଳଗୁଡ଼ିକ ସଂଗୀତ ଅନୁକରଣ କଲା । ନାମ ଘୋଷଣା କରିବା ନିମିତ୍ତ ସଂଗୀତ ବିରତି ମଧ୍ୟରେ ଦଳମାଲିକ, ପରିଚାଳକ, ନିର୍ଦ୍ଦେଶକ, ଦଳ ସଂଗଠକ, ସଂପୃକ୍ତ କଳାକାର ଓ ସଂଗୀତଜ୍ଞ ଗତ୍ୟାତିଙ୍କ ନାମ ଘୋଷଣା କରାଯାଇଥିଲା । ମାତ୍ର ଏହି କାଳରେ ଦ୍ଵିତୀୟ ମଧ୍ୟର ସାଲକ୍ଷ୍ମୀନାଥ ପର୍ଯ୍ୟନ୍ତ ପ୍ରୋଜେକ୍ଟର ଦ୍ଵାରା ନାମାଞ୍ଚଳ କରାଗଲା । ଅଭିନୟ ମଧ୍ୟ ନିଅନ୍ତେ ଆଲୋଚନାକାରରେ ପରିଣତ କରାଗଲା । ନୂତନ ଗାନ୍ଧି ଆଲୋଚନା ସଂଗୀତ ଦ୍ଵାରା ମଧ୍ୟକାଳରେ ଦମ୍ଭାଗିତା ସୃଷ୍ଟି କରାଗଲା । ଯାତ୍ରାକୁ ନେପଥ୍ୟ ଗଠନ ଏବଂ ସୁଗୀତାଦି ଗିରିକ ସଂଗୀତ ହେଲା

ପରା । ନାହାଣୀ କେବଳ ସାମାଜିକ ବିଷୟ ବିନ୍ୟାସକୁ ଗୁରୁତ୍ୱ ପ୍ରଦାନ
ନୋ । ଅଭିନୟର କଳାଗତ ଦିଗଟି ପାରୁ ଅଙ୍ଗସଙ୍ଗା ଓ ମଞ୍ଚସଜ୍ଜାକୁ
ପ୍ରାଧିକାରୀ କରାଗଲା ।

ଏଇ ଦଶକର ଯାତ୍ରାଧାରକୁ ନବ୍ୟରୂପ ପ୍ରଦାନ ଦିଗରେ କାର୍ତ୍ତିକ
ହୋଇ, ଗୋପାଳ ଛୋଟରାୟ, ଇନ୍ଦ୍ରକିଶୋର ପଟ୍ଟନାୟକ, ପୂର୍ଣ୍ଣଚନ୍ଦ୍ର
କାନ୍ତରାୟ ପ୍ରମୁଖଙ୍କ ରଚିତ ମଞ୍ଚନାଟକ ଯାତ୍ରା ରୀତିରେ ପରିବେଷିତ
ହେଲା । ମଞ୍ଚ ଅଭିନେତା ଭୋଳାନାଥ ଦାସ, କୃଷ୍ଣ ସିଂହ, ସତ୍ୟନାରାୟଣ
ଟ୍ଟି, ବ୍ୟୋମକେଶ ହିପାପା, ପଞ୍ଜିକାସ, ଅକ୍ଷୟ ମହାନ୍ତି, ଶରତ ବିଶ୍ୱାଳ,
ହୁଣ୍ଡାଲମ ସ୍ୱାମୀ ଓ ରାମଚନ୍ଦ୍ର ପ୍ରତିହାରୀ ପ୍ରମୁଖ ନାଟ୍ୟ ନିର୍ଦ୍ଦେଶକ ରୂପେ
ଯାତ୍ରାରେ ପ୍ରବେଶ କଲେ । ଏମାନଙ୍କ ପ୍ରବେଶରେ ଯାତ୍ରାର ପାରମ୍ପରିକ
ରୀତି ଚହୁମାତ୍ରାରେ ପରିବର୍ତ୍ତିତ ହେଲା । ଏଇ କାଳରେ ଭାଗିରଥୀ
ମିଶ୍ର, ନୀଳମଣି ନାୟକ, ଦେବୀ ପ୍ରସାଦ ରଥ, ଜନାର୍ଦ୍ଦନ ମିଶ୍ର, ହରେକୃଷ୍ଣ
ଦାଶ, ଶଙ୍କର ମହାଜାନ, ସୁଜାତ ଦାସ, ନକୁଳ ପାତ୍ର ପ୍ରମୁଖ ଅଭିନେତା
ମନ୍ୟବରା ଓ ନିର୍ଦ୍ଦେଶନା କ୍ଷେତ୍ରରେ ନିଜ ନିଜ ପ୍ରତିଭାକୁ ବିନିଯୋଗ
କରାହୁଏ ।

ଏଇ କାଳରେ ବିନୁଦାସ, ନୟନ ଆଚାର୍ଯ୍ୟ, ନିତ୍ୟାନନ୍ଦ ପାଢ଼ୀ,
ରଞ୍ଜୁଧର ମହାଶୟୀ, ଭାଗବତ ମୁକୁଳି, ପ୍ରଦୀପ ପାଲଟି, ପରିମଳ ପାତ୍ର,
ହେତୁ ମୋହନ ଜେନା, ଖଗେନ୍ଦ୍ର ବାରିକ, କୈଳାସ ବେହେରା,
ଚିତ୍ରାସ, ନିଗଞ୍ଜନ ସାହୁ, ପ୍ରଭାତ ପଣ୍ଡା, ଦୁଃଖାସନ ପାତ୍ର, କୈଳାସ
ପରିଡ଼ା, ଜେଦାର ନାୟକ, ଯୁଧିଷ୍ଠିର ଦାଶ, ପ୍ରଭାତ ନାୟକ, ବୈଦ୍ୟ
ଦତ୍ତ, ସୁଧାଲ ଗାୟ, ଅଭିନ ମଦନ ପ୍ରଭୃତି ଅଭିନେତା ଓ ସଙ୍ଗୀତଜ୍ଞ,
ମାଳତୀ ଦାଶ, ରମାଭାଣୀ ରଥ, ବାସନ୍ତୀ ବାରିକ, ରଞ୍ଜିତା ନାୟକ,
କମିଳା ସ୍ୱାଇଁ, ଦେବିକା କାନ୍ତରାୟ ପ୍ରଭୃତି ଅଭିନେତ୍ରୀମାନେ ଅସାମାନ୍ୟ
ଦକ୍ଷତା ପ୍ରଦର୍ଶନ କରିପାରିଛନ୍ତି । ଏ ସମୟରେ ଯଦୁମଣି କାନ୍ତରାୟ,
ହରେନାୟକ, ସୁଧାକର ଦ୍ୱିବେଦୀ, ଜଗନ୍ନାଥ ହିପାପା, ନୀଳମଣିନାୟକ,
ରଞ୍ଜିତରାଜ ପରିଜା, ବୈଷ୍ଣବ ମହାନ୍ତି ଏବଂ ସୁଜାତ ଦାସ ପ୍ରଭୃତି
ସଙ୍ଗୀତଜ୍ଞମାନଙ୍କ ଗୁଡ଼ିକ ମଧ୍ୟ ସୁରଣୀୟ ହୋଇ ରହିବ ।

ଉପରୋକ୍ତ ଓ ବେଶାଗାମପୁର ଦଳ ସାଙ୍ଗକୁ କଳିଙ୍ଗ ଭାରତୀ
କଲଚୁଡ଼ି, ପଲ୍ଲୀଶ୍ରୀ କଳାନିକେତନ, ଭଗବାୟଣୀ ଅପେରା, ସୁଦାମବତୀ
ଗଣନାଟ୍ୟ, ବାଣୀପାଣି କଳାକୁଞ୍ଜ, ଭାଦ୍ରଙ୍ଗଦଳ, ଗ୍ରାଭୁଏଟ୍ ଅପେରା,
ସର୍ବଜିତ ଅପେରା, ପାରାଦଳ, ଓଡ଼ିଶା ଅପେରା, ବିଶ୍ୱମାତା ଅପେରା,
ମୁକ୍ତଶ୍ୱର ଅପେରା, ବଡ଼ଗାଁ ଅପେରା, କେନ୍ଦ୍ରାଳ ଅପେରା, ନବଦେଶଳ
ଅପେରା, ଅଗ୍ରଣୀ ଗଣନାଟ୍ୟ ପ୍ରଭୃତି ଅନେକ ଯାତ୍ରାଦଳ ସଂଗଠିତ ହୋଇ
ଓଡ଼ିଆ ଏବଂ ଓଡ଼ିଶା ବାହାରେ ଓଡ଼ିଆ ଯାତ୍ରା ପ୍ରଦର୍ଶନ କରି ଯଥେଷ୍ଟ
ଖ୍ୟାତି ଅର୍ଜନ କରିଥିଲେ ।

(୧) ନବପରିବର୍ତ୍ତିତ ସର୍ବ : (୧୯୮୧-୯୦)

ବ୍ୟବସାୟିକ ସଫଳତା ଦୃଷ୍ଟିରୁ ପାରମ୍ପରିକ ଦଳଗୁଡ଼ିକର
ନବରଚନା ଏବଂ ଅଧିକ ପୁଞ୍ଜି ବିନିଯୋଗ ଦ୍ୱାରା ନୂତନ ଦଳ ସଂଗଠନ
ପ୍ରଥମ ଏହି ଦଶକର ଯାତ୍ରାରେ ନବ୍ୟପରିବର୍ତ୍ତନ ଲକ୍ଷ୍ୟ କରାଯାଏ ।
ଦଳଗୁଡ଼ିକ କଳାକାରଙ୍କ ପାର୍ଶ୍ୱମୂଳିକ ଦୃଷ୍ଟି କରାଗଲେ ଏବଂ ବିଷୟ
ବିଶେଷତାମାନଙ୍କୁ ନିୟୁତ କଲେ । ଏ ଦିଗରେ ଜଗତସିଂହପୁର ଜିଲ୍ଲାର

ଯାତ୍ରା ଦଳଗୁଡ଼ିକ ଅଗ୍ରଣୀ ଭୂମିକା ଗ୍ରହଣ କଲେ । ଏଇ ଜିଲ୍ଲାର ଦୁଇଟା
ଗଣନାଟ୍ୟ, ପାର୍ବତୀ ଗଣନାଟ୍ୟ, ବାଣୀପାଣି କଳାକୁଞ୍ଜ, ଜନତା
ଗଣନାଟ୍ୟ, ନିୟତି ଗଣନାଟ୍ୟ, କଟକ ଜିଲ୍ଲାର ସୁଦାମବତୀ ଅପେରା,
ବେଶାଗାମପୁର ଦଳ, ପୁରୀ ଜିଲ୍ଲାର ସାତଶଙ୍ଖ ଅପେରା, ତେଲଙ୍ଗ
ଅପେରା, ବାଲେଶ୍ୱର ଜିଲ୍ଲାର ନୀଳଚକ୍ର ଅପେରା, ଓଡ଼ିଶା ଅପେରା,
ସାଗରନନ୍ଦ୍ୟା ଗଣନାଟ୍ୟ ପ୍ରଭୃତି ପ୍ରତିଦ୍ୱନ୍ଦ୍ୱିତାତ୍ମକ ମନୋଭାବ ନେଇ
ସଂଗଠିତ ହେଲେ । ଦଳରେ କଳାକାରମାନଙ୍କ ତୁଳନାରେ
ଅଣକଳାକାରଙ୍କ ସଂଖ୍ୟା ବୃଦ୍ଧି ପାଇଲା । କାହାଣୀକାର, ନିର୍ଦ୍ଦେଶକ,
ସଂଗୀତ ଓ ନୃତ୍ୟ ନିର୍ଦ୍ଦେଶକ ରୂପେ ମଞ୍ଚ ଓ ଦଳଚିତ୍ର କଳାକାରମାନେ
ଯାତ୍ରାର ନେତୃତ୍ୱ ନେଲେ । ତେଣୁ ମଞ୍ଚପ୍ରକରଣ ଓ ପରିବେଷଣ ଗାଢ଼ିରେ
ଅନେକ ପରିବର୍ତ୍ତନ ଲକ୍ଷ୍ୟ କରାଗଲା ।

ସଂଶ୍ଳିଷ୍ଟ ସମୟର ଯାତ୍ରା କାହାଣୀ ସାମାଜିକ ଓ ସତ୍ୟଧାରୀତ
ବିଷୟକୁ ନେଇ ରଚିତ ହେଲା । ରାଜନୀତିକ ଦଲାଲ୍‌ମାନଙ୍କ କ୍ଷମତା
ନିଶା, କଳାଟଙ୍କା, ଦୁର୍ନୀତି, ଧର୍ଷଣ, ଲୁଣ୍ଠନ, ଯୌନାଚାର, ଅନୈତିକ
ଆଚରଣ ପ୍ରଭୃତି ଅନେକ ଅପରାଧମୂଳକ କାହାଣୀ ଯାତ୍ରାରେ ଅଭିନୀତ
ହେଲା । ଦର୍ଶକସମାଜ ପ୍ରତ୍ୟକ୍ଷ କଲେ ସମାଜ ଭାବରେ ନିଜ ନିଜ
ପରିପାର୍ଶ୍ୱରେ ଘଟି ଯାଉଥିବା ଘଟଣାମାନଙ୍କୁ ।

ଦ୍ୱୈତମଞ୍ଚରେ ପୋକେକୂର ସାହାଯ୍ୟରେ ରେଳ ଓ ମଟର
ଦୁର୍ଘଟଣା, ଭଡ଼ାକାହାଜ ଗଢ଼ିବା ଓ ଅବତରଣ କରିବା ଇତ୍ୟାଦିର ଚିତ୍ର
ଅତି ଚିତ୍ରାକର୍ଷକ ହେଲା । ଯାତ୍ରାର ଏଇ କାଳରେ ମ୍ୟାଜିକ୍ ସୋ ଆରମ୍ଭ
ହେଲା । ନୃତ୍ୟ ନାମରେ କିଛି ଯୁବକ-ଯୁବତୀଙ୍କର ମାସକୃତ ଏବଂ ସର୍ବସ୍ୱ
ଶୈଳୀର ଡିଆଁ ଝପଟ ପ୍ରଭୃତିରୁ ଦର୍ଶକଙ୍କ ଆଗରେ ଉପସ୍ଥାପିତ
କରାଗଲା । ପୂର୍ବ ଦଳିତ ରୁଏଟ୍‌ର ଯୁଗ୍ମ ସଂଗୀତ ଓ ନୃତ୍ୟକୁ ବନ୍ଦ
କରିଦିଆଗଲା । ସାତଶଙ୍ଖ ଦଳର ସଂସ୍କାରବାଦୀ ସଂଗଠକ ସୁରେନ୍ଦ୍ର
ମହାନ୍ତି ଓ ନଗେନ୍ ମହାନ୍ତି ଏଦିଗରେ ଅଗ୍ରଣୀ ଭୂମିକା ନେଲେ ।

ପ୍ରଖ୍ୟାତ ନାଟ୍ୟକାର ତନ୍ଦ୍ର ରମେଶ ପାଣିଗ୍ରାହୀ ମଞ୍ଚ
ପରିକଳ୍ପନାରେ 'ଦୁଇସା ଗଣନାଟ୍ୟ'ରେ ୧୯୮୭ ମସିହାରେ ଚୁଡ଼ାୟ
ମଞ୍ଚର ଆରମ୍ଭ କରାଗଲେ । ମଞ୍ଚ ମଞ୍ଚ ଓ ସାଲକ୍ଷ୍ମୀମା ମଞ୍ଚର ମଧ୍ୟବର୍ତ୍ତୀ
ସ୍ଥଳରେ ରହିଲା ମଧ୍ୟମଞ୍ଚ । ଦୂରଦର୍ଶନର କମ୍ପ୍ୟୁଟିଙ୍ଗ୍ ଶୈଳୀରେ ଜଣେ
ଯୁବ ଉପସ୍ଥାପକ ଓଡ଼ିଆ, ଛାଂରାଜୀ ଓ ହିନ୍ଦୀ ଭାଷାରେ ଦର୍ଶକଙ୍କୁ ସ୍ୱାଗତ
କରି କାର୍ଯ୍ୟକ୍ରମ ଉପସ୍ଥାପନା କଲେ । ଗୋଟିଏ ଦୁଇଟି ଓଡ଼ିଆ ଦଳର
ସହିତ ପରେ ପରେ ହିନ୍ଦୀ ଦଳଚିତ୍ରର ସଂଗୀତମାନ ଏଇ ମଞ୍ଚରେ କଣ୍ଠ
ଶିଳ୍ପୀମାନେ ପରିବେଷଣ କଲେ । ମୁଖ୍ୟକାହାଣୀ ସହିତ ସମ୍ପର୍କରେ
ନୃତ୍ୟନାଟିକା ସଂଯୋଜନା କରାଗଲା । ପାଞ୍ଚାତ୍ୟ ନାଟ୍ୟଶାଳାର
କର୍ଚ୍ଚନରେକର ପରି ଏହା ଦର୍ଶକଙ୍କୁ ଆକୃଷ୍ଟ କଲା । ପୂର୍ବଧାରାର ରୁଏଟ୍
ପରିବର୍ତ୍ତେ ଏଇ ସମୟରେ ଯାତ୍ରାରେ ନାୟକ ନାୟିକାଙ୍କ ପ୍ରେମ-ପ୍ରଣୟ
ଦୃଶ୍ୟରେ ଦଳଚିତ୍ର ଶୈଳୀରେ ନୃତ୍ୟ ପରିବେଷଣ କରାଗଲା ।
ପାରମ୍ପରିକ ନାଟ୍ୟଧାରାରେ ଥିବା ବିଦ୍ରୁଷକ ଓ ଦ୍ୱାରା ପ୍ରଭୃତି କାହାଣୀ
ଅସଫୁଲ୍ତ ଚରିତ୍ରମାନଙ୍କର ଅସଫଳ ଯାତ୍ରା ପରିବେଷଣର ମାର୍ଜିତ
ରୂପ, ଭାବରେ, ବିଷୟ ସଫୁଲ୍ତ ହାସ୍ୟ ପରିବେଷଣ କରାଗଲା ।
ହାସ୍ୟରସ ନିମିତ୍ତ ସ୍ୱତନ୍ତ୍ର ଚରିତ୍ରଗୁଡ଼ିକ କାହାଣୀ ସହିତ ସଫୁଲ୍ତ
ହୋଇପଡ଼ିଲେ ।

ଏଇ କାଳରେ ଯାହା ହୋଇଗଲା ସପୂର୍ଣ୍ଣ ବ୍ୟବସାୟିକ ପ୍ରତିଷ୍ଠାନ ଓ ଚଳଚ୍ଚିତ୍ରର ବିକଳ ଅନୁକରଣ । ମଞ୍ଚ ଓ ଆଲୋକ ସଙ୍ଗରେ ନବପରିବର୍ତ୍ତନ ଆଇମ ହେଲା । ସରଫ, ସରଫାମ୍, ପୁଡ଼, ନିକିଲ୍ୟାକ, ଟ୍ରୁଟ, ହାଲୋଇଡ଼, ବିମର, ବେଷଭ ପ୍ରଭୃତି ଡିଜ ଡିଜ ବିଦ୍ୟୁତ୍ ଆଲୋକର ପ୍ରୟୋଗ ମଞ୍ଚକୁ ଭଲ ମାୟାପୂର୍ଣ୍ଣ । ବାଦ୍ୟଯନ୍ତ୍ର ଭାବରେ ବୁଝି, ଚଢ଼ଲା, ଭାର, ଯାତ୍ର, ପୁମ୍, ଟ୍ରୁମ୍, ଅଲୋପାତ୍ର, ଅଗାଧାନ, ଯାମା, ଗଲୋକ୍ଷୁଟିକିକ୍ ଗଜାଭ, ଘାଟୋ, ଆକଡ଼ିଆନ୍ ପ୍ରଭୃତି ନୂତନ ବାଦ୍ୟ ଯନ୍ତ୍ରର ବ୍ୟବହାର ନିମିତ୍ତ ରୁଖାଇ ଯତ୍ନଶୀଳତାକୁ ନିୟୁତ୍ତି ଦିଆଗଲା । ଶବ୍ଦ ବ୍ୟବସ୍ଥା ନିମିତ୍ତ ମାଗର, ସେଟ୍, ସ୍ଥାନରେ ଅଧିକ କାହାକା, ବଜେବାପାତ୍ର ଏବଂ ସାତଶ ବକ୍ତ୍ର ପ୍ରଭୃତି ବ୍ୟବହୃତ ହେଲା । ଦଳର ଆନୁପଞ୍ଚିକ ଯନ୍ତ୍ରପାତି, ମଞ୍ଚ ସରଫାମ ଏବଂ ଦୁଇ ପରିବହନ ନିମିତ୍ତ ଏଣିକି ଦୁଇ ବିନୋଟି ବୁକ୍, ବସ୍ ପ୍ରଭୃତି ବ୍ୟବହୃତ ହେଲା । ମୁକ୍ତାକାଶ ଗଙ୍ଗମଣ୍ଡଳେ ଅଦିନାତ ଯାହା ଏବଂ ସପୂର୍ଣ୍ଣ ଚଳୁଥିଲେ ମଧ୍ୟରେ ଅଭିନୀତ ହେଲା ।

ଏଇ ସମୟରୁ ଶିକ୍ଷିତ ସଂସ୍କୃତ ବର୍ଣ୍ଣର ବ୍ୟକ୍ତି ଯାହା ସହିତ ସପୂର୍ଣ୍ଣ ହେଲେ । ତାଙ୍କର, ଯନ୍ତ୍ର ଏବଂ ଅଧ୍ୟାପକ ଶ୍ରେଣୀର ଶିକ୍ଷିତମାନେ ଯାହା ରଚନା ଓ ନିର୍ଦ୍ଦେଶନା ଆରମ୍ଭ କଲେ । ଚଳଚ୍ଚିତ୍ର, ଦୂରଦର୍ଶନ ଓ ବେତାର କେନ୍ଦ୍ରର ପ୍ରତିଷ୍ଠିତ କଳାକାରମାନେ ଯାହାରେ ନିର୍ଦ୍ଦେଶକ, ସଂଗୀତ ଓ ନୃତ୍ୟ ନିର୍ଦ୍ଦେଶକ ତଥା ଗୀତିକାର ରୂପେ ପ୍ରବେଶ କଲେ । ଅନୁକରଣପୂର୍ଣ୍ଣ ଯାହା ଏଇ କାଳରୁ ସପୂର୍ଣ୍ଣ ଚାବରେ ହେଲା ପରମ୍ପରାଭ୍ୟୁତ । ଯାହାକାହାଣୀରେ ହିନ୍ଦୀ ଚଳଚ୍ଚିତ୍ରର ବିଶୁଦ୍ଧ ନକଲାନୁକରଣ ବୃଦ୍ଧିମାନ ହେଲା । କର୍ମସମ୍ପାଦନ ଅଭାବରୁ ଶିକ୍ଷିତ ଯୁବକ ଯୁବତୀ ଯାହାଠିକ୍ ଯୁଗେ ସୁତରାଫ୍ତ ଭାବରେ ପ୍ରବେଶ କଲେ । କଳା ଭାବିକା ରୂପେ ଗୃହୀତ ହେଲା । ସରଫାମଙ୍କ ଅତ୍ୟଧିକ ଭାର ପିତାମା, ବର୍ଣ୍ଣନା ପ୍ରତିକ୍ରିୟାଶୂନ୍ୟତା ଓ ପ୍ରତିବାଦ ନିଶ୍ଚୟତା, ଆଲୋଚକ ଓ ସମାକ୍ଷକଙ୍କ ଅଭାବ, କଳାକାରଙ୍କ ଦାୟିତ୍ୱଶୂନ୍ୟତା, ନିର୍ଦ୍ଦେଶକମାନଙ୍କର ଅର୍ଥ ଓ ପ୍ରତିଷ୍ଠାପ୍ରାପ୍ତିର ମନୋଭାବ ଯାହାର ସ୍ଥିତିରେ ବିଚ୍ଚଳିତମାନଙ୍କର ଅବସ୍ଥା ସୃଷ୍ଟିକଲା । ଅବଶ୍ୟ ଏଇ ଦଶକରେ ଶେଷ ଭାଗରେ ଓଡ଼ିଶା ସଂଗୀତ ତାଳେ ଏକାଡ଼େମୀ ଆରମ୍ଭ ହେବାରେ ଭାଗ୍ୟାନ୍ତରର ବାଦ୍ୟସମାୟ ଯାହା ମହୋତ୍ସବ ଆୟୋଜକ ଅଧୁନିକ ଯାହାକୁ ପ୍ରୋତ୍ସାହନ ଦେଖାଇ ଦେଲା ।

ସଂଗୀତ କାଳରେ ନିଗର ସଂସ୍କୃତି ଓ ସମାଜ ବ୍ୟବସ୍ଥାର ରୂପରେଖକୁ ଯାହା ଅଧିକତର ବଦଳି ମାଧ୍ୟମରେ ଗପସ୍ତୁପନା କଲା । ଅଭିନୟ ପରିବର ମଧ୍ୟ ପ୍ରାୟଶଃକାଳୁ ଅଧିକତର ଭାବରେ ହେଲା ନରଗୀତିମୁଖୀ । ସାରା ରାଜ୍ୟର ଅଭିନୟ ପରିବର୍ତ୍ତେ, ଯାହାଠିକ୍ ଯୁଗର ସମୟମାନୁ ବାଦିରୁ ସାଢ଼େବାଦି ପଦ୍ୟାମଧ୍ୟରେ ସମିତ ରହିଲା । ଯାହାର ବଦଳତ ବିଗଠାରୁ ବେଲ୍ ନିକ୍ଷରତ ବିଗଟିକୁ ଅଧିକ ପ୍ରସାରିତ କରାଗଲା । ନାଟ୍ୟକଳାରେ ପଦର୍ଶନ ନିମିତ୍ତ ବିଶାଳ ଓ ପ୍ରୟୁକ୍ତି ବିଦ୍ୟାର କଳ କବ ଗୌରବ ପ୍ରୟୋଗ କରାଗଲା । ଲୋକନାଟକର ଚରମ ବ୍ୟାପ୍ତି ଅଣିଥିବା ଯାହା ଏ ସମୟରେ ପର୍ବଶେଷ କରମାଧ୍ୟମ ରୂପେ ପ୍ରତିଷ୍ଠା ପ୍ରାପ୍ତହେଲା । ଏହା କ୍ରମେ ହେଲା ଗଣର ସାମଗ୍ରୀ, ଗଣର ନାଟ୍ୟଚଳନକୁ ସରୁଷ୍ଟ କରିବାକୁ ଯାଇ ଗଣ ସଂସ୍କୃତିର ସଂସ୍କରଣ କରି

ଗଣନାବନର ବାଣୀକୁ ପ୍ରମୁଖ କରିବାକୁ ଏହା 'ଗଣନାଟ୍ୟ' ରୂପେ ଚିହ୍ନିତ ହେଲା । ପୂର୍ବ ପର୍ବର ଅପେକା ନାନା ଏ ବେଳରୁ 'ଗଣନାଟ୍ୟ' ଅଧିକତର ଚିହ୍ନିତ ହେଲା ।

ନବମ ଦଶକର ଯାହାଧାରାକୁ ସମୃଦ୍ଧ କରିବା ବିଷୟେ ନବୋତ୍ଥ ମହାନ୍ତି, ଚକ୍ରର ଗମେଶ ପାଣିଗ୍ରାହୀ, ଡ଼. ବିଶୋର ମହାପାତ୍ର, ବିଦିତ୍ତାନନ୍ଦ ସାହୁ, ହୃଦାନନ୍ଦ ରାୟ, ଅଧ୍ୟାପକ ଭରଣ ଦାସ, ହୃଦୟ ନାଥ ଦାଶ, ହୃଦୟେଶ ପ୍ରହରୀ, ଡ଼. ବିଷ୍ଣୁ ସାହୁ, କୈଳାସ ମହାପାତ୍ର, ଅନନ୍ତ ଓଝା, ନିର୍ମଳ ମହାପାତ୍ର ଏବଂ ଦାମୋଦର ପ୍ରଧାନ ପ୍ରମୁଖ ନାଟ୍ୟକାରଙ୍କ କୃତିରୁ ଅସାମାନ୍ୟ । ଗମେଶ ପାଣିଗ୍ରାହୀଙ୍କ ବୈଦ୍ୟନୀ ରଚନା ଓ ନିର୍ଦ୍ଦେଶନା ଓଡ଼ିଆ ଯାହାରେ ସ୍ୱାତନ୍ତ୍ର୍ୟ ପ୍ରତିଷ୍ଠା କଲା । ଗାମଚନ୍ଦ୍ର ପ୍ରତିହାରୀ, ଅକ୍ଷୟ କୁମାର ମହାନ୍ତି, ବାଚକ ବିଗଠାୟ, ସତ୍ୟନାରାୟଣ ସିଂ, ଆର୍ତ୍ତବିହାରୀ ରାଉତରାୟ, ଦେବାପ୍ରସାଦ ସେ, ରାଜିରଥୀ ମିଶ୍ର, ପରମାନନ୍ଦ ରାଉତ, ଶରତ ବିଶ୍ୱାଳ, ସାତଲକ୍ଷ୍ମୀ ମହାନ୍ତି, ଶରତ ମହାନ୍ତି, କଳାକାର ମିଶ୍ର ପ୍ରଭୃତିଙ୍କ ନିର୍ଦ୍ଦେଶନାରେ ଯାହା ନବ୍ୟରୂପ ଗ୍ରହଣ କଲା । ନୃତ୍ୟରୁ ଗୋପାକୃଷ୍ଣ ବେହେରା, ପି.ଏ.ଏ. ରାମାରାଓ, ବିହାରୀ ଦାସ, ଦେବଦାସ, ଦେବମିଶ୍ର, କବି ମିଶ୍ର, ସୁବ୍ରତ ପଟ୍ଟନାୟକ, ଦୁର୍ଗା ମଲ୍ଲିକ ଏବଂ ଅଶୋକ ଘୋଷାଳ ପ୍ରମୁଖ ନୃତ୍ୟ ନିର୍ଦ୍ଦେଶନା ଯାହାର ପାରମ୍ପରିକ ନୃତ୍ୟ ଗୀତିରେ ପରିବର୍ତ୍ତନ ଆଣିଲା ।

ଯାହାର ସଂଗୀତ ରଚନା ବିଷୟେ ନରୁକ ପାତ୍ର, ଗମେଶ ପାଣିଗ୍ରାହୀ, ସଚ୍ଚି ମହାନ୍ତି, ପ୍ରଭାସ ମହାନ୍ତି, ବିଷ୍ଣୁ ସାହୁ, ଶାର୍ତ୍ତନନ୍ଦ ପର କାଲୁନ୍ଦରୀ ଏବଂ ନିଜାମ ପ୍ରମୁଖ ନିଜନିଜ ଦକ୍ଷତାର ପରିବର୍ତ୍ତ ପ୍ରଦାନ କଲେ । ଏମାନଙ୍କ ରଚିତ ଗୀତକୁ ସଙ୍ଗୀତମୟ କରି ତୋଳିଲେ ଶ୍ରୀ ଶିଳ୍ପୀ ଦିବାକର ମହାନ୍ତି, କାହ୍ନାକାନ୍ତ ପାଲିତ, ଅମରେନ୍ଦ୍ର ମହାନ୍ତି, ମନ୍ତ ମିଶ୍ର, ବାପି ମିଶ୍ର, କୁପାସିନ୍ଧୁ ବେହେରା ଏବଂ ଅକ୍ଷୟ ମହାନ୍ତି ପ୍ରଭୃତି ଦୂରଦର୍ଶନ, ବେତାର ଓ ଚଳଚ୍ଚିତ୍ରର ସଙ୍ଗୀତ ଶିଳ୍ପୀମାନେ ।

ଏଇ କାଳର ଯାହାଧାରାକୁ ଦୁର୍ଭାଗିତ କରିଥିବା କଳାକାର ଓ ଅଭିନେତାମାନେ ହେଲେ - ଅଭିରାମ ମିଶ୍ର, ଚିତ୍ତ ଗାନ୍ଧନ ପଣ୍ଡା, ଶରତ ଦାସ, ଦୈତ୍ୟା ପଣ୍ଡା, ଦୁଃଶାସନ ପଣ୍ଡା, କୋକିଳା ଲେଖା, ମହମ୍ମଦ ବଳ, ମହମ୍ମଦ ଦାସ, ପ୍ରଫୁଲ ସ୍ୱାଇଁ, ଦୂରୟ ମହାପାତ୍ର, ରମେଶ କୁମ୍ଭିରୀ, କାନ୍ତ ମଙ୍ଗଳ, କୈଳାସ ବେହେରା, ହେମନ୍ତ ଦାଶ, ମିତୁ ଦାସ, ନରମଣି ବେହେରା, ଚନ୍ଦ୍ରମଣି ରାଉତ ପ୍ରଭୃତି । କନ୍ୟା ମିଶ୍ର, ମହାଦିନା ରାଉତ, ସଂଯୁକ୍ତା କର, ରଞ୍ଜିତା ବେହେରା, ଅରପୁର୍ଣ୍ଣା ମଣ୍ଡଳ ପ୍ରଭୃତି ଅଭିନେତାମାନଙ୍କ ସହିତ ନିତ୍ୟାନ୍ତର ଡ଼, ଗରୁଜର ସାହୁ ଓ ନିଗର ସାହୁ ପ୍ରମୁଖ ଅଭିନେତାମାନେ ମଧ୍ୟ ନାନା ଭୂମିକାରେ ସୁନ୍ଦର ଅଭିନୟ ପ୍ରଦର୍ଶନ କଲେ ।

(ଡ) କେଡି ପର୍ଯ୍ୟାୟ : (୧୯୯୧- କେଡି କାଳ)

ଦକ୍ଷିଣ ଶତକର ଶେଷ ଦଶକର ଗଣନାଟ୍ୟର କର୍ମ-ଯାତ୍ରାରେ କଳା ସଂପଦ ଗୌଣ, କିନ୍ତୁ ବାକବଳ୍ୟ ଓ ବେଲ୍ ନିକ୍ଷ ହେଉଛି ମୁଖ୍ୟ । ଯେଉଁଠିକ୍ ଯେତେ ପରିମାଣରେ ମଞ୍ଚସଭାରେ ନବ ଗୌରବ ପ୍ରଦର୍ଶନ କରିଛି, ସେଇବେଳର ବ୍ୟବସାୟିକ ସାଫଲ୍ୟ ସେତେ ଅଧିକ ହେଉଛି ।

ନେଇ ବଞ୍ଚିଛି । ସୁତରାଂ ଆଜିର ଯାତ୍ରାରେ ଆଦର୍ଶତାରୁ ବାସ୍ତବତାଟା ଅଧିକତର ଆବରଣୀୟ ହୋଇପଡ଼ିଛି ।

ଅର୍ଦ୍ଧଶତକ ମଧ୍ୟରେ ଓଡ଼ିଆ ଯାତ୍ରା ପରମ୍ପରାକୁ, ଉତ୍କଳରେ ଯମାଳ ସହିତ ସଂପୃକ୍ତ ଗଣସଂସ୍କୃତିକୁ ଗଣ ସମ୍ବନ୍ଧରେ ପ୍ରକାଶ କାଳରେ ଏହାର ଜନପ୍ରିୟତା ହୋଇଛି ନିରନ୍ତର । ଓଡ଼ିଶାର ଲୋକ-ସଂସ୍କୃତିର ସଂପତ୍ତି ଭାବରେ ଏହାର ସ୍ଥିତି ଗଣସଂସ୍କୃତିରେ ରୂପାନ୍ତରିତ ହୋଇଛି । ତାହା ସଂସ୍କୃତର ମିଶ୍ରଣ ଓ ଏହାର ଅନୁକରଣ ପ୍ରବଣତା ହେତୁ ଏହା ଗର୍ଭମାଳ ସାଜିଛି ଶ୍ରୀଏକ, ବନବିହ-ଯାତ୍ରା ଖେଳ ଓ ପର୍ବପର ମିଶ୍ରରୂପ । ତଥାପି ଓଡ଼ିଶାର ଜଳା ସଂସ୍କୃତି ଓ ଆର୍ଥନୀତିକ ସ୍ଥିତି ସୁଧାରିବା ଦିଗରେ ଏହାର ଭୂମିକା ଅସଂମାନ୍ୟ ।

ଅର୍ଦ୍ଧଶତକର ଓଡ଼ିଆ ଯାତ୍ରା-ଏକ ଲେଖକଚିତ୍ର ସୂଚୀ

୧୯୪୮-୬୦ : କାଳ୍ପନିକ ପୌରାଣିକ ନାଟକ, ଚଳଣ୍ଡିଆ ଛାମୁଡ଼ିଆ ମଞ୍ଚ, ଆକାଶରୁ ଗୋଟିପୁଅ ନୃତ୍ୟ, ମଞ୍ଚରୁ ବେଶଗୁଡ଼ିକୁ ଏକମାତ୍ର ପୁସ୍ତକପତ୍ର, ସାମାନ୍ୟ ପାଣିଶିଳାରେ ଦେବୋତ୍ତମାନଙ୍କରେ ଯାତ୍ରା ପ୍ରଦର୍ଶନ, ପୁରୁଷମାନଙ୍କ ନାରୀ, ପୁରୁଷ ଗଭୟ ଭୂମିକା ଛଦଣ, ସୁକା ଓ ବନ୍ଦିଆ ପରିବର୍ତ୍ତେ ପେଟେମାକୁ ଆଲୋକର ନୂତନ ବ୍ୟବସ୍ଥା ।

୧୯୬୧-୭୦ : ପୁରାଣ, ଇତିହାସ, କଳ୍ପନା ସହିତ ସାମାଜିକ ନାଟକ ଆରମ୍ଭ, ଅଧିକ ବାଦ୍ୟପଦ୍ମ ଓ କଳାକାରଙ୍କ ସଂପୃକ୍ତି, ବ୍ୟବସାୟ ପାଇଁ ଓ କଳା ପରିବେଶର ପାଇଁ ଯାତ୍ରା ବନ ଗଠନ, ମଞ୍ଚକୁ ଦୁଇଟି ପକ୍ଷ, ତଳରେ ନାରୀମାନଙ୍କ ଯୋଗଦାନ, ମାଲକ୍ ଦ୍ଵାରା ଶବ ପ୍ରସାରଣ, ହିନ୍ଦୀ ଗୀତର ବ୍ୟବ ଆରମ୍ଭ, ଶ୍ରୀଏକର ମଞ୍ଚର କଳାକାରମାନଙ୍କର ଯାତ୍ରା ତଳରେ ନିର୍ଦ୍ଦେଶନା, ଦେବୋତ୍ତର ବ୍ୟତୀତ ବର୍ତ୍ତମାନ ଅନ୍ୟାନ୍ୟ ସମୟରେ ଚିତ୍ତେଟ୍, ବିଭୂୟ ଦ୍ଵାରା ଅଭିନୟ ପ୍ରଦର୍ଶନ ।

୧୯୭୧-୮୦ : ସଙ୍ଗୀତ ପାଇଁ ଲେଖକଙ୍କ ନୂତନ ବାଦ୍ୟପଦ୍ମ ପ୍ରୟୋଗ, ଦୈନିକମଞ୍ଚର ଆରମ୍ଭ, ପ୍ରୋଲେଟ୍ରିଆର ସାମିତ ବ୍ୟବହାର,

ବିଭୂୟ ଆଲୋକରେ ଯାତ୍ରା ପ୍ରଦର୍ଶନ, ମୁଖ୍ୟ ମଞ୍ଚରେ ବିଭିନ୍ନ ଅଭେଦ ଲୋକର ବ୍ୟବସ୍ଥା, ଅଭିନୟ ନୃତ୍ୟ ଓ ସଙ୍ଗୀତ ନିର୍ମିତ ସୁତରାଂ ଶିକ୍ଷକ ନିୟୁକ୍ତି, ନାରୀମାନେ ଅଭିନୟ ଓ ନୃତ୍ୟରେ ଭୂମିକା ଛଦଣ, ଗୋଟିଏ ବେଦୁଲ ପରିବର୍ତ୍ତେ ମଞ୍ଚରେ ଚିନିଆଳିଆ ତାଲକ୍ ବ୍ୟବହାର, ପରଦାକୁ ସଙ୍ଗୀତଗାନ, ବୁଏଟ୍ ଗୀତ ନୃତ୍ୟର ବାହିରା ବୃଦ୍ଧି, ସତ୍ୟାଗ୍ରହ ପଦ୍ଧତି ନେଇ ଯାତ୍ରାର କାହାଣୀ ସୃଷ୍ଟି ।

୧୯୮୧-୯୦ : ଯାତ୍ରାରେ ଚିନିଗୋଟି ମଞ୍ଚର ପ୍ରଦର୍ଶନ, ବୃନ୍ଦା ନାଟିକା ବଦଳରେ ମ୍ୟାଜିକ ସୋ ଏବଂ ହିନ୍ଦୀ ସଙ୍ଗୀତ ଗୀତ, ଶିକ୍ଷକ ବର୍ଗଙ୍କର ଯାତ୍ରାରେ ଯୋଗଦାନ, ତଳର ବ୍ୟବସାୟ ବୃଦ୍ଧି ନିମିତ୍ତ ସାମିତ ସମୟ ଶିକ୍ଷା ଏବଂ ଅଧିକ ସମୟ ଅଭିନୟ ପ୍ରଦର୍ଶନ, ଶାସ୍ତ୍ରୀୟତାକୁ ଯାତ୍ରାର ବନବିହ ଗୀତକୁ ଅନୁକରଣ, ବନଜପୁତ୍ର ବିସାଦର ବ୍ୟବସ୍ଥା, ଯାତ୍ରାର କାହାଣୀରେ ଜଟିଳତା ଓ ସମାଜର ବିଭିନ୍ନ ପ୍ରଭର ସୁଖ ନାଟକୀୟ ଉପସ୍ଥାପନ, କଳାଗତ ଦିଗଠାରୁ ଏହାର ବେଶ୍‌ବିକଳତା ବ୍ୟତୀ ଗୁରୁତ୍ଵ ବୃଦ୍ଧି, ଶିକ୍ଷିତ ବେକାରମାନଙ୍କର ଅଭିନେତା ଓ ଅଭିନେତ୍ରୀଙ୍କର ତଳରେ ଯୋଗଦାନ ।

୧୯୯୧ : ବନମାଳ ଓ ପୂର୍ଣ୍ଣାୟମାନ ମଞ୍ଚ ବ୍ୟବସ୍ଥା, ବ୍ୟବସାୟ ଭିତ୍ତିରେ ବହୁସଂଖ୍ୟକ ତଳ ଗଠନ, ବନବିହ ଏବଂ ବୃନ୍ଦାବର୍ଣ୍ଣ ଶିଳ୍ପୀମାନଙ୍କର ଯାତ୍ରାରେ ଯୋଗଦାନ, ଆରମ୍ଭରେ ହିନ୍ଦୀଗୀତ ଓ ନୃତ୍ୟ ବିକଳ ଅନୁକରଣ ଭିତ୍ତିରେ ରେକର୍ଡ଼ିଂକୁ ପ୍ରଦର୍ଶନ, ଗ୍ରାମ୍ୟତାକୁ ଉତ୍ତରାଞ୍ଚଳମାନଙ୍କରେ ଅଧିକ ସମୟ ଯାତ୍ରା ପ୍ରଦର୍ଶନ, ଯାତ୍ରାମଞ୍ଚରେ ଆୟୋଜନ, ଦୂରଦର୍ଶନ ପର୍ଦ୍ଦାରେ ଯାତ୍ରା ପ୍ରଦର୍ଶନ, ଅଧିକ ବ୍ୟବସ୍ଥା, ଦ୍ଵାରା ଯାତ୍ରାର ପ୍ରସାରଣ, ଯାତ୍ରା ନିର୍ମିତ ସଙ୍ଗୀତ ପତ୍ର-ପତ୍ରିକା ପ୍ରକାଶ, ପରିବହନ ନିର୍ମିତ ସୁତରାଂ ଗାଡ଼ି ମଟର ବ୍ୟବସ୍ଥା, ଅଧିକ ପୁଣି ବିନିଯୋଗ ଦ୍ଵାରା ଯାତ୍ରାର ବ୍ୟୟବହୁଳ ଗଣମାଧ୍ୟମ ରୂପେ ପ୍ରତିଷ୍ଠା କାର ।

ଏସ୍.ଜି.ଏମ୍. କଲେଜ, କଟକ

ରାଜୀବଗାନ୍ଧୀ ଗ୍ରାମୀଣ ବିକାଶ ଆଲୋଚନାଚକ୍ର

ରାଜୀବଗାନ୍ଧୀ ଗ୍ରାମୀଣ ବିକାଶ ସମ୍ମାନ ପଦ୍ମରୁ ପୂର୍ବର ରାଜୀବ ଗାନ୍ଧୀଙ୍କ ଶ୍ରଦ୍ଧା ଦିବସ ମହାସମାରୋହରେ ପାଳିତ ହୋଇଯାଇଛି । ଏହି ଅବସରରେ ଭୁବନେଶ୍ଵରସ୍ଥିତ ଓଡ଼ିଶା ଟିଭିମା ଗାନ୍ଧିନିର୍ଦ୍ଦେଶ୍ୟ ସର୍ବସେୟ ଅସେସିଏସନର ସମ୍ମିଳନୀ କକ୍ଷରେ "ରାଜୀବଗାନ୍ଧୀ ଓ ଗ୍ରାମୀଣ ବିକାଶ" ସଂପର୍କିତ ଏକ ଆଲୋଚନା ଚକ୍ର ଅନୁଷ୍ଠିତ ହୋଇଥିଲା ।

ରାଜ୍ୟ ସୁଦଳା ଓ ଲୋକ ସ୍ଵାର୍ଥମନ୍ତ୍ରୀ ଶ୍ରୀ ବୃଦ୍ଧିର ସମ୍ପ୍ର ଏଥିରେ ମୁଖ୍ୟ ଅତିଥି ଭାବରେ ଯୋଗ ଦେଇ ରାଜୀବଗାନ୍ଧୀଙ୍କ ସୁନାମ ଭାବେ ଗଠନ ମଞ୍ଚ ବିକାଶର ସମ୍ପର୍କରେ ବହୁତ ପ୍ରଶ୍ନ ଉତ୍ତର ଦେଇ ସମସ୍ତଙ୍କୁ ସନ୍ତୁଷ୍ଟ କରିବା ସହିତ ସମସ୍ତଙ୍କୁ ଯୁଗଯୁଗ ରାଜୀବଗାନ୍ଧୀଙ୍କ ଆଦର୍ଶରେ ଅନୁପ୍ରାଣିତ ହୋଇ ଦେଶ ଗଠନରେ ପୁଣ୍ୟ ଭୂମିକା ଗ୍ରହଣ କରିବାକୁ ପରମର୍ଶ ଦେଇଥିଲେ ।

ରାଜ୍ୟ ପର୍ଯ୍ୟଟନ ବିଭାଗ ମନ୍ତ୍ରୀ ଶ୍ରୀ ନେତ୍ରାଜିତ ମଲ୍ଲିକ, ଉତ୍କଳ ଓ ପରିବହନ ରାଷ୍ଟ୍ରମନ୍ତ୍ରୀ ଶ୍ରୀ ସୁରେନ୍ଦ୍ର ସିଂହଲ, ବୟନ ଶିଳ୍ପ ମନ୍ତ୍ରୀ ଶ୍ରୀମତୀ ଚିତ୍ରାମଣି ସାହୁ, ପୂର୍ବତନ ସାଧୁ ଶ୍ରୀ ସରୋଜ ସାହୁ, ପୂର୍ବତନ ମନ୍ତ୍ରୀ ଶ୍ରୀ ଅନନ୍ତମାଳ ମାଝି ପ୍ରମୁଖ ରାଜୀବ ଗାନ୍ଧୀଙ୍କ ବହୁବିଧ ଗ୍ରାମୀଣ ବିକାଶ ଯୋଜନା ଉପରେ ଆଲୋଚନା କରିଥିଲେ ।

ସମ୍ମାନ ଅଧିକ ତଥା ରାଜ୍ୟ ଶ୍ରମ ଓ ନିୟୁକ୍ତି ମନ୍ତ୍ରୀ ଶ୍ରୀ ଦୁର୍ଗାକାନ୍ତ ପଟ୍ଟନାୟକଙ୍କ ସଭାପତିତ୍ଵରେ ଅନୁଷ୍ଠିତ ଏହି ଆଲୋଚନା ଚକ୍ରର ପ୍ରକାଶ ସମ୍ମାନ ମୁଖ୍ୟପତ୍ର ଖୋର୍ଦ୍ଧା ବିଧାନ ସଭା ବିଧାନ ସଭା ଶ୍ରୀମତୀ ସୁମିତ୍ରା ପ୍ରଧାନ କରିଥିଲେ । ଏଥିରେ ଅନୁଷ୍ଠାନର ସଂପାଦକ ଆଲୋଚନା ଶ୍ରୀ ଶିବନନ୍ଦ ପାଣି ରାଜୀବ ଗାନ୍ଧୀଙ୍କ ସ୍ମୃତି ଭାବେ ଗଠନ ପାଇଁ ଉଦ୍ଦିଷ୍ଟ ଯୋଜନା ଓ ଗ୍ରାମୀଣ ବିକାଶରେ ତା'ର ସଫଳତାର ଏକ ବିବରଣୀ ଉପସ୍ଥାପନା କରିଥିଲେ ।

ସ୍ଵାସ୍ଥ୍ୟ ଓ ଅନ୍ୟାନ୍ୟ ଅଧୁନିକ ସୁଖ ସୁବିଧା ଯୋଗାଇଦେବା ସମ୍ପର୍କିତ ଆୟ ମଧ୍ୟରେ ବହୁ ବୃଦ୍ଧମାନଙ୍କ ସମ୍ଭବ ହୁଏ । ତେଣୁ ଶିକ୍ଷିତ ଏବଂ ସହଜା ସମ୍ଭାଷଣ ଏକ ବା ଦୁଇଟି ସତ୍ତାଳ ପଦ୍ଧତିକୁ ଆବୋଧି ନେବାକୁ । କିନ୍ତୁ ଗ୍ରାମାଞ୍ଚଳ ଏବଂ ସହରରେ ଅଧିକରେ ବଦଳାଏ କରୁଥିବା ଅଶିକ୍ଷିତ, ସ୍ଵଳକ୍ଷିତ ଏବଂ ବାଣୀ, କୁଳି ମଜୁରି କରି ଚଳୁଥିବା ପରିବାର ବର୍ଗରେ ତୁଁ ଜନସଂଖ୍ୟା ବିସ୍ତୋରଣ ହେଉଛି । ଶିକ୍ଷା ଅଭାବ, ଅନ୍ଧ ବିଶ୍ଵାସର ପ୍ରଭାବ, ଯୌନ ଉନ୍ନତ୍ୟ ବିଷୟ ପ୍ରତି ଅତ୍ୟଧିକ ସମ୍ବେଦନଶୀଳ ଏବଂ ଲଜାଶୀଳ ଭୂତ ଯୋଗୁଁ ଏହି ବର୍ଗ ମଧ୍ୟରେ ପରିବାର ନିୟନ୍ତ୍ରଣ କାର୍ଯ୍ୟକ୍ରମର ପ୍ରଭାବ ପଡୁନାହିଁ । ପୁରୁଷ ବା ସ୍ତ୍ରୀ ବନ୍ଧ୍ୟାକରଣ ଦ୍ଵାରା ଶରୀର ଦୁର୍ବଳ ହୋଇଯାଏ ବୋଲି ଏକ ସାଧାରଣ ବିଶ୍ଵାସ । ତେଣୁ ବାସ୍ତା, ମୂଲିଆ, ଖଟିଖୁଆ ପରିବାର ଏହି ପଦ୍ଧତି ପ୍ରତି ବିମୁଖ । ଅନ୍ୟାନ୍ୟ କୃତ୍ରିମ ଉପାୟ ଅବଲମ୍ବନ ବର୍ତ୍ତମାନ ମଧ୍ୟ ଗାଁ ଗହଳି ତଥା ଅଶିକ୍ଷିତ ପରିବାର ମଧ୍ୟରେ ଏକ ଲଜାଶୀଳ ବ୍ୟାପାର । କିନ୍ତୁ ଯୌନସୁଖ ଏକ ଆମୋଦ ପ୍ରମୋଦ ବା ଶ୍ରେଷ୍ଠ ଉପଭୋଗର ବିଷୟ ହୋଇଗଲାଣି । ତେଣୁ ଆଗାଧିକାରୀ ସହ ସତ୍ତାଳ ବାହୁନଥିଲେ ମଧ୍ୟ ଅନିଚ୍ଛା ସତ୍ତ୍ଵେ ବହୁ ସତ୍ତାଳ ସତ୍ତ୍ଵେ ଜନକ କଳ୍ୟାଣ ହେବାକୁ ଅନେକ ପରିବାର ଦାସ ହେଉଛନ୍ତି ।

ତେବେ ଏହାର ପ୍ରତିକାର କ'ଣ ? ଯେଉଁଠାରେ ପୁତ୍ରାଭି, ପ୍ରୋତ୍ସାହନ, ନିବେଦନ, ସଚିତ୍ତା କାମ କରୁନାହିଁ, ସେଠାରେ ଏପରି କାର୍ଯ୍ୟକ୍ରମକୁ ଆଗଳ ସମ୍ପର୍କରେ କାର୍ଯ୍ୟକାରୀ କରାଇବା ଏକମାତ୍ର ବିକଳ୍ପ ରହୁଛି । ଗଣତାନ୍ତ୍ରିକ ରାଷ୍ଟ୍ରରେ ଆଇନ ଜାଲୁନୁହାରା କୌଣସି ସାମାଜିକ କାର୍ଯ୍ୟ ବଳପୂର୍ବକ କାର୍ଯ୍ୟକାରୀ କରାଇବା ସମ୍ଭବ

ହୋଇନପାରେ । କିନ୍ତୁ ଲୋକଙ୍କୁ ଶିକ୍ଷିତକରି ତାଙ୍କ ମନକୁ ଅପରିଚ୍ଛଦ ଓ ଲଜା ଦୂର କରି, ପରିବର୍ତ୍ତନ ପୂର୍ବକ ଏହି କାର୍ଯ୍ୟକ୍ରମ ସମ୍ଭବ କଲାବେଳକୁ ଲୋଡ଼ି ଗୁଡ଼ି କରୁଣାକୁ ବୋଧିଯାଇଥିବ । ତେଣୁ ସେହି ଆର୍ତ୍ତ ବନ୍ଧ ବାଧିବାକୁ ପଡ଼ିବ ।

ଜନସଂଖ୍ୟା ବିସ୍ତୋରଣ ଯେ କେବଳ ଆର୍ଥିକ ପ୍ରଗତିର ପରିଚ୍ଛଦ ଏହାକୁହେଁ । ଗୋଟିଏ ଜନମଙ୍ଗଳ ରାଷ୍ଟ୍ରପାଇଁ ଏହାର ପ୍ରଭାବ ସୁଦୂର ପ୍ରସାରୀ । ଏକ ପରିବାରଠାରୁ ଆରମ୍ଭ କରି ସମଗ୍ର ଦେଶର ସମସ୍ତେ ସୁଖ ଶାନ୍ତି ଓ ଶୁଖିଲା ଆଣିବା, ବ୍ୟକ୍ତି ବିଶେଷଠାରୁ ଆରମ୍ଭ କରି ଉନ୍ନତ ଦେଶବାସୀଙ୍କୁ ମୌଳିକ ସୁଖ ସୁବିଧା ଯୋଗାଇ ଦେବା, ବିଭିନ୍ନ ଯୋଗ୍ୟ ଏବଂ ଜାତୀୟ କାର୍ଯ୍ୟକ୍ରମ କରିଆରେ ଦେଶକୁ ଅଶିକ୍ଷା, ସ୍ତ୍ରୀ, ଦୁଷ୍ଟ, ରୋଗ, ଅସ୍ଵଚ୍ଛତା ଦୂର କରିବା, ପରୁଲିତ ପରିବେଶ ସୃଷ୍ଟି, ମାନସିକ ମୂଲ୍ୟବୋଧର ପ୍ରତିଷ୍ଠା, ସାଂସ୍କୃତିକ ପରମ୍ପରାର ଧାରାକୁ ପ୍ରବର୍ଦ୍ଧନ କରିବା ଏବଂ ସର୍ବୋପରି ଏକ ରୁଚିମତ୍ତ ପ୍ରାଚୀନ ସମାଜକୁ ବିକଳ ସୁଖରୁ ରକ୍ଷା କରି ଯୁଗୋପଯୋଗୀ ବିକାଶ ଘଟାଇବା ପାଇଁ ଜନସଂଖ୍ୟା ବୃଦ୍ଧିକୁ ଗୋଟିତା ଅନ୍ୟାନ୍ୟ କାରଣମାନଙ୍କ ମଧ୍ୟରେ ଅନ୍ୟତମ । ଏହି ଜାତୀୟ କାର୍ଯ୍ୟକ୍ରମକୁ ଆଉ ଦେଶିକ ଅବହେଳା କରାଯାଇପାରେ ତଥ୍ୟ ବିଚର୍ଣ୍ଣ ମାଧ୍ୟମରେ ବୃଦ୍ଧ ଜନମତ ସୃଷ୍ଟି କରାଯାଇ ଏବଂ ଅବହେଳା ହେଲେ ଆଗଳ ସମ୍ପର୍କ ଭାବେ ଏହି କାର୍ଯ୍ୟକ୍ରମକୁ କାର୍ଯ୍ୟକାରୀ କରାଯାଇ । ଏକବିଂଶ ଶତାବ୍ଦୀର ପ୍ରଥମ ଦଶନ୍ଧିରେ ଏହି ଜନସଂଖ୍ୟା ବୃଦ୍ଧିର ଆନୁପାତିକ ବେଗକୁ ଏକ ନିର୍ଦ୍ଦିଷ୍ଟ ମାନରେ ସ୍ଥିର ରଖିବା ପର୍ଯ୍ୟନ୍ତ ସକଳର ସହିତ ଦେଖା କରାଯାଇ ।

ଉପନିର୍ଦ୍ଦେଶକ, ପୁତ୍ରାଭି ଓ ଲୋକ ସଂସ୍କରଣ
(ଉତ୍କଳପ୍ରସଙ୍ଗ) ପୃଷ୍ଠା ୧୭



‘କେନ୍ଦ୍ରୀୟ’ ପ୍ରତିନିଧିଙ୍କ ଦ୍ଵାରା ସମନ୍ୱିତ ପୁଷ୍ଟି ଓ ସ୍ଵାସ୍ଥ୍ୟ କାର୍ଯ୍ୟକ୍ରମର ସମୀକ୍ଷା ।

‘କେନ୍ଦ୍ରୀୟ’ ତରଫରୁ କାର୍ଯ୍ୟକାରୀ ହେଉଥିବା ‘ସମନ୍ୱିତ ପୁଷ୍ଟି ଓ ସ୍ଵାସ୍ଥ୍ୟ କାର୍ଯ୍ୟକ୍ରମର ମଧ୍ୟବର୍ତ୍ତୀକାଳୀନ ସମୀକ୍ଷା ସମ୍ପ୍ରତି କେନ୍ଦ୍ରୀୟ ଆମେରିକୀୟ ଏକ ବିଜ୍ଞାନଶିଳ୍ପୀ ପ୍ରତିନିଧିଙ୍କ ଦ୍ଵାରା ସମୀକ୍ଷା ହୋଇଯାଇଛି । ଏହି ପ୍ରତିନିଧିଙ୍କ ବଳାଙ୍ଗାର ଜିଲ୍ଲାର ତୁରେଇକେଲା, ସର୍ଗଡ଼ିଆ, ପାଟଣାପୁର ବଳାଙ୍ଗାର ଦୁଇ ଏବଂ ମୟୂରଭଞ୍ଜ ଜିଲ୍ଲାର ଖଣ୍ଡା ଛକରେ କାର୍ଯ୍ୟକାରୀ ହେଉଥିବା ଶିଶୁ ଓ ଉର୍ଦ୍ଧବତୀ ମହିଳାମାନଙ୍କୁ ଖାଦ୍ୟ ଯୋଗାଇ, ଅନ୍ଧବର୍ଣ୍ଣ କେନ୍ଦ୍ରରେ ସ୍ଵାସ୍ଥ୍ୟ ପରୀକ୍ଷା, ଛଅବର୍ଷ ବୟସ ପର୍ଯ୍ୟନ୍ତ ଶିଶୁମାନଙ୍କର ଉଚ୍ଚମ ଅଭିବୃଦ୍ଧି ପାଇଁ ପୁଷ୍ଟିକର ଖାଦ୍ୟ ଯୋଗାଇ, ଔଷଧ ଯୋଗାଇ, ମହିଳାମାନଙ୍କ ପାଇଁ ସ୍ଵସ୍ଵଚ୍ଛତା ବ୍ୟାପାର ଯୋଜନା ଓ ମହିଳା ମଣ୍ଡଳ ଗଠନ ଇତ୍ୟାଦି କାର୍ଯ୍ୟକ୍ରମର ସମୀକ୍ଷା କରି ଉଚ୍ଚ ପ୍ରଶଂସା କରିଛନ୍ତି ।

ଏହି ପ୍ରତିନିଧି ତଳେ ମଧ୍ୟରେ ‘କେନ୍ଦ୍ରୀୟ’(ଆମେରିକୀ)ର ଡକ୍ଟର ରୁଡ଼ି ହର୍ଷିରଙ୍କ ନେତୃତ୍ଵରେ ତଥ୍ୟ ମେଳନ, କେ. ମନିଆ, କେ.ଏ.ଏ. ରଞ୍ଜିତା (ବିଲ୍ଘା)ର ପ୍ରତିମା ବନ୍ଧିତ୍ଵ ଓ ରାଜ୍ୟ ସରକାରଙ୍କ ତରଫରୁ ପ୍ରକଳ୍ପ ସଂଯୋଜକ ଶ୍ରୀ ପରମେଶ୍ଵର ସ୍ଵାଇଁ ପ୍ରମୁଖ ସମୀକ୍ଷା କରିଥିଲେ ।

ଉନ୍ନେଖନୀୟ, ଅକ୍ଟୋବର ୧୯୯୯ ରାଜ୍ୟର ୧୧ ଗୋଟି ଜିଲ୍ଲାର ୧୩୩ଟି ବ୍ଲକରେ ‘କେନ୍ଦ୍ରୀୟ’ ତରଫରୁ ଏହି ସମନ୍ୱିତ ପୁଷ୍ଟି ଓ ସ୍ଵାସ୍ଥ୍ୟ କାର୍ଯ୍ୟକ୍ରମ ଆରମ୍ଭ କରାଯାଇଛି ।

ନାରୀ ଶିକ୍ଷା

● ଲକ୍ଷ୍ମୀ ମାଣିକ ଚନ୍ଦ୍ର ଅଗ୍ରୱାଳ

ଭାରତରେ ସାକ୍ଷର ସଂଖ୍ୟା ୫୨% । ଏଥିରେ ପୁରୁଷମାନଙ୍କ ସାକ୍ଷର ସଂଖ୍ୟା ୬୪% ହେଲେ ମହିଳାମାନଙ୍କ ସଂଖ୍ୟା ୩୯% । ସ୍ୱାଧୀନତା ପ୍ରାପ୍ତିର ୫୦ବର୍ଷ ପରେ ମହିଳା ସାକ୍ଷର ସଂଖ୍ୟାରେ କିଛିଟା ବୃଦ୍ଧି ଦେଖି । ସେମାନଙ୍କୁ ସାକ୍ଷର କରାଯାଉଛି କିନ୍ତୁ ଶିକ୍ଷିତ କରାଯାଇ ପଡ଼ିନାହିଁ । ଦେଶର ଅଧିକାଂଶ ବାଳିକା ପୂର୍ଣ୍ଣ ଶିକ୍ଷା ପୂର୍ବରୁ ହିଁ ନିଜର ପଢ଼ା ଛାଡ଼ି ଦେଇଥାନ୍ତି । ମୂଳତଃ ମାଧ୍ୟମିକ ସ୍ତରରୁ ହିଁ ବାଳିକାମାନେ ବଳରାମନାଥପୁର ପଢ଼ିବା ପାଇଁ ପଢ଼ିଯାଆନ୍ତି । ୧୯୯୫ରେ ୪୦% ଶିକ୍ଷା ପ୍ରାପ୍ତିର ସ୍ତର ପରେ ସ୍କୁଲ ଛାଡ଼ିବା ବେଳେ ମାଧ୍ୟମିକ ସ୍ତରରେ ୫୬% ବାଳିକା ସ୍କୁଲ ଛାଡ଼ି ଥିଲେ । ମହାବିଦ୍ୟାଳୟ ଓ ବିଶ୍ୱବିଦ୍ୟାଳୟ ସ୍ତର ଥରସ୍ଥା ଓ ଏହାକୁ ଆହୁରି ଅଧିକ ଖରାପ । ଯେଉଁ ଝିଅମାନେ ବିବାହ ବ୍ୟାଧିରେ ପ୍ରାଥମିକ ସ୍ତରରୁ ବିଶ୍ୱବିଦ୍ୟାଳୟ ସ୍ତର ପର୍ଯ୍ୟନ୍ତ ପଢ଼ା ସମ୍ପୂର୍ଣ୍ଣ, ସେମାନେ କମ୍ ଭାଗ୍ୟବତୀ ନୁହଁନ୍ତି । ସହରର ବାଳିକା ଯେଉଁଠି ଭାବରେ ହେଉ, ସ୍କୁଲରୁ କଲେଜ ପର୍ଯ୍ୟନ୍ତ ଯାଇ ନିଜର ପଢ଼ା ପଢ଼ିବାକୁ ନିଜ ମଫତଲର ଝିଅମାନେ ଅଧିକାଂଶ ଆଜି ମଧ୍ୟ ଶିକ୍ଷାରୁ ବଞ୍ଚି ପଡ଼ିଛନ୍ତି । ବାପା ମାଆ ଅଶିକ୍ଷିତ ଥିବା ହେତୁ ନିଜର ଛୁଆପିଲାଙ୍କୁ ବିଶେଷ କରି ଝିଅମାନଙ୍କୁ ପଢ଼ାଇବାର ଗୁରୁତ୍ୱ ରୁଚିପାରୁ ନାହାନ୍ତି । ଅଧିକାଂଶ ପରିବାରରେ କେବଳ ପୁଅମାନଙ୍କୁ ପଢ଼ିବାର ସୁଯୋଗ ଦିଆଯାଉଥିବା ବେଳେ ଝିଅମାନଙ୍କୁ ପଢ଼ାକୁ ବଞ୍ଚିତ କରାଯାଇ ନିରୁତ୍ସାହିତ କରୁଛନ୍ତି । ସେପରି ବାପାମାନେ ଭାବନ୍ତି ଯେ ଝିଅକୁ ଶିକ୍ଷା ଦେଲେ ମଧ୍ୟ ଝିଅ ଜନମ ଭୁଲି ମୁଣ୍ଡକୁ ।

ଅମ ସମାଜରେ ସ୍ତ୍ରୀ ଓ ପୁରୁଷଙ୍କ ଶିକ୍ଷାକୁ ନେଇ ଆଜି ମଧ୍ୟ ବୁଦ୍ଧି ଭିନ୍ନ ମାନବତା ଥିବି । ପିଲାମାନଙ୍କୁ ଏକଥୁ ପାଇଁ ପଢ଼ା ଯାଉଛି ଯେ ସେମାନେ ଭଲ ଶିକ୍ଷିତ ହୋଇ ଭବିଷ୍ୟତରେ ପରିବାର ବଳାଇବାରେ ସାହାଯ୍ୟ ହେବେ । ଝିଅମାନଙ୍କୁ ଏକଥୁ ପାଇଁ ଶିକ୍ଷା ଦିଆଯାଉ ନାହିଁ ଯେ ସେମାନଙ୍କୁ ପଢ଼ାଇଲେ କ'ଣ କରିବେ ? ଶେଷରେ ବାହା ସାହା ଶେଷ ପରଘରକୁ ପଠାଇବା ସାର । ସେଭଳି ମନୋଭାବ ଥିବା ବାପା ମାଆମାନଙ୍କୁ ଏପରି ଭାବନା ପରିତ୍ୟାଗ କରିବାକୁ ପଡ଼ିବ । ଏକ ତଥ୍ୟ ଅନୁସାରେ ୧୭% ବାପା ମା' ଝିଅକୁ ଶିକ୍ଷା ଦିଆଯିବା ସପକ୍ଷରେ ମତ ଦେଇଛନ୍ତି । ଅଧିକାଂଶ ଅବିଭାବଜନର ମତ ଯେ ଝିଅମାନଙ୍କ ଘର ବରଣି ପାଇଁ ଅଧିକ ଶିକ୍ଷାର ଦରକାର କ'ଣ ? ଜୀବନରେ ଝିଅମାନଙ୍କ କମ ପ୍ରସମ୍ଭୁ ହିଁ ନିର୍ଦ୍ଧାରିତ ହୋଇଯାଇଥାଏ ଯଥା- ଭଲ ରୋଷେଇ କରିବା, ଘର ସଫାସୁତରା ରଖିବା ଇତ୍ୟାଦି ।

ବାଳିକାମାନେ ପୂର୍ଣ୍ଣ ଶିକ୍ଷା ନପାଇବା ପଛରେ ଅନେକ କାରଣ ଥିବି । ସବୁ ପ୍ରଧାନ-କାରଣ ହେଲା 'ସାମାଜିକ ଓ ପାର୍ଥିବୀକ ଉପେକ୍ଷା' । ଝିଅମାନଙ୍କୁ ପଢ଼ିବା ପାଇଁ ଘରେ ସମୟର ଏକାନ୍ତ ଅଭାବ । ମାଆମାନେ ପଢ଼ିବାକୁ ଗଲେ ଝିଅମାନେ ହିଁ ଘର ସମାଜି ଥା'ନ୍ତି ।

ଅନେକ ଗରୀବ ପରିବାରର ଝିଅମାନେ ପଢ଼ା ଲେଖା ବନ୍ଦୁଦେଇ ହିଁ ଜୀବିକା ନିର୍ବାହର ପକା ଖୋଜିବାକୁ ବାଧ୍ୟ ହୋଇଥାଆନ୍ତି । ସ୍କୁଲ ଘରୁ ପାଖରେ ନଥିବା, ଗମନା ଗମନର ଅସୁବିଧା ତଥା ସୁରକ୍ଷା ଯୋଗୁଁ ବାପା ମାଆ ନିଜର ଝିଅକୁ ଘରୁ ବାହାରକୁ ପଠେଇବା ପାଇଁ ଭବିତ ମନେକରନ୍ତି ନାହିଁ । ପୁଅଟ ବୃତ୍ତରେ ଥିବା ଯେକୌଣସି ସ୍କୁଲକୁ ଯାଇ ପାଠ ପଢ଼ିବ କିନ୍ତୁ ଝିଅମାନଙ୍କୁ ଦୂରବର୍ତ୍ତୀ ସ୍କୁଲରେ ପଢ଼େଇବା ପାଇଁ ବାପା ମା' ଚିନ୍ତା କରୁନାହାନ୍ତି । ଝିଅମାନଙ୍କୁ ନେଇ ସର୍ବଦା ଏକ ଅନୁକମ୍ପା ଆଶଙ୍କାରେ ବିଚ୍ଛିନ୍ନ ଓ ଉପଭାଗ ରହନ୍ତି । ସ୍କୁଲ ଯିବା ଆସିବା ବାଟ ଯଦି ନିରୋଳା, ତାହାହେଲେ ବିପଦ ଆହୁରି ବଢ଼ିଯାଏ । ସେମାନେ ଝିଅକୁ ସ୍କୁଲକୁ ପଠେଇ ସଦା ସର୍ବଦା ବିଚ୍ଛିନ୍ନ ଥାଆନ୍ତି ।

ଝିଅମାନଙ୍କୁ ପ୍ରଥମରୁ ହିଁ ଘର କାମର ବୋଧ ଲାଗି ଦିଆଯାଉଛି । ସ୍କୁଲରେ ଭର୍ତ୍ତିହେଲେ ନାମକୁ ମାତ୍ର ସ୍କୁଲ ଯିବା କଥା । ଅଧିକାଂଶ ସମୟ ଘର କାମରେ ମା'କୁ ସାହାଯ୍ୟ କରନ୍ତି । ପଢ଼ିବା ପାଇଁ ଯଥେଷ୍ଟ ସମୟ ମିଳୁ ନଥିବା ହେତୁ ଯଦି ପରୀକ୍ଷାରେ ଫେଲ୍ ହୋଇଗଲା ତାହାହେଲେ ତ ପଢ଼ା ସେହିଠାରୁ ହିଁ ବନ୍ଦ । ଯଦି ପୁଅ ପିଲାମାନଙ୍କ ପରି ସେମାନେ ମଧ୍ୟ ସମାନ ସୁବିଧା ସୁଯୋଗ ପାଆନ୍ତେ, ତାହାହେଲେ ସେମାନେ ବି ଦେଶେଇ ଦିଅନ୍ତେ ସେମାନେ କାହାକୁ କମ୍ ନୁହନ୍ତି । ଯେଉଁଠି ସେମାନଙ୍କ ପାଇଁ ଅନୁକମ୍ପା ପରିବେଶ ରହିଛି, ସେହି ସେମାନଙ୍କ ପରୀକ୍ଷା ଫଳ ମଧ୍ୟ ବହୁ ଭଲ ସ୍ତରକୁ ଯାଉଛି । ବହୁତ ପରୀକ୍ଷାରେ ପ୍ରଥମ ଦଶ ଜଣରୁ ୬/୭ ଜଣ ଝିଅ ସ୍ତାନ ପାଉଛନ୍ତି । ଝିଅମାନଙ୍କୁ ଏପରି ଉପେକ୍ଷା କରାଯାଉଛି ଯେ ସମସ୍ତ ପାଠ୍ୟପୁସ୍ତକର ପୁଅପିଲାକୁ ଯୋଗାଇ ଦିଆଯାଉଥିବା ବେଳେ ଝିଅକୁ ଗାନ୍ଧିରେ ଅର୍ଥାତ୍ ବାଦନ କୁସନ ମାରିବା ପାଇଁ ବାଧ୍ୟ କରାଯାଉଛି । ଝିଅକୁ ଘର କାମରେ ସାହାଯ୍ୟ କରିବାକୁ ଏବଂ ଛୋଟ ଭାଇ ଭଉଣୀମାନଙ୍କ ବେଶା ରେଖା ପାଇଁ ଘରେ ହିଁ ରହିବାକୁ ପଡ଼ୁଛି । ସ୍କୁଲରେ ନାମ ଲେଖା ଏକ ଔପଚାରିକତା ମାତ୍ର । ଗରୀବ ମା' ବାପା ଝିଅକୁ ପଢ଼ାଇବାକୁ ଇଚ୍ଛା ଥିଲେ ମଧ୍ୟ ସ୍କୁଲ ଶିକ୍ଷା ଦେବା ପାଇଁ ସମ୍ପତ୍ତ ହୋଇପାରୁ ନାହାନ୍ତି । ସେମାନଙ୍କ ସମିତ ସମ୍ପତ୍ତି ପିଲା ପାଠ ପଢ଼ାରେ ଅଣୁ ନାହିଁ । ବହି, ଖାତାପତ୍ର ତଥା ଶୈକ୍ଷିକ ସାମଗ୍ରୀର ଆକାଶଛୁଆଁ ଦର ତଥା ସ୍କୁଲର ଫିସ୍ ଦେବା ପାଇଁ ବାପା ମା' ପୂର୍ଣ୍ଣତଃ ଅସମର୍ଥ । ସେଥିପାଇଁ ଝିଅକୁ ଛୋଟ ମୋଟ କାମରେ ଜିମ୍ମା ଘରେ ବସାଇବା ଛଡ଼ା ଅନ୍ୟ କାରା ନାହିଁ । ଯେଉଁ ପରିବାରରେ ଗୋଟିଏ ଜିମ୍ମା ଦୁଇଟି ସନ୍ତାନ ଅଛନ୍ତି, ସେମିତି ପରିବାରରେ ମଧ୍ୟ ଝିଅକୁ ପଢ଼ାଇବାରେ କଷ୍ଟ ହେଉଛି । ଯେଉଁ ପରିବାରରେ ବହୁତ ପିଲାଛୁଆ, ସେମିତି ପରିବାରରେ ଝିଅକୁ ପଢ଼ାଇବାଟ ଦୂରର କଥା, ପୁଅ ମଧ୍ୟ ପଢ଼ିପାରୁ ନାହିଁ । ଯେଉଁ ବାପା ମା' ସନ୍ତାନ ସତ୍ତ୍ୱେ କିନ୍ତୁ ଝିଅକୁ, ସେହି ପିଲା ଛୁଆଙ୍କୁ ମଣିଷ କରିବାରେ ସେମାନଙ୍କ ପାଖରେ କିଛି ବ୍ୟବସ୍ଥା ଥିବି କି ନାହିଁ ତିଭା

କରିବାର କଥା । ବହୁତ ବାପା ମା' ସହଶିକ୍ଷା ଥିବା ସ୍କୁଲ ଜଳେଇଲେ
ଝିଅମାନଙ୍କୁ ଭର୍ତ୍ତି କରିବା ପାଇଁ ପସନ୍ଦ କରନ୍ତି ନାହିଁ । ବାଲିକମାନଙ୍କ
ପାଇଁ ଅନାୟାସ ସ୍କୁଲ, କଲେଜ ନଥିବା ହେତୁ ମଧ୍ୟ ଝିଅମାନଙ୍କ ପଢ଼ିବାର
ସୁଯୋଗ ଶେଷ ହୋଇଯାଏ । ଏଣୁ ସରକାର ଅଧିକ ସଂଖ୍ୟାରେ ବାଲିକା
ମାଧ୍ୟମିକ ଓ ମହିଳା ମହାବିଦ୍ୟାଳୟ ପ୍ରତିଷ୍ଠା ପାଇଁ ସମସ୍ତ ସାହାଯ୍ୟ
ସହଯୋଗ ଯୋଗାଇବା ନିତୀନ୍ତ ଆବଶ୍ୟକ । ଝିଅମାନଙ୍କ ପ୍ରତିବା ଶୁଣ
ହୁଏ ନାହିଁ । ସେମାନଙ୍କ ପ୍ରତିବାକୁ ଦିଗ୍‌ଗଠିତ କରିବା ଆବଶ୍ୟକ । ଅନେକ
ରାଜ୍ୟରେ ଝିଅମାନଙ୍କ ପାଇଁ ସ୍କୁଲ ଶିକ୍ଷା ପ୍ରଦାନ କରି ଜଳେଇ ଶିକ୍ଷା
ପର୍ଯ୍ୟନ୍ତ ନିଷ୍ପତ୍ତି ହୁଏ । ଏହାଛଡ଼ା ଅନେକ ସାମାଜିକ ସଂଗଠନ ଏବଂ
ସରକାର ଗଣିତ ତଥା ମେଧାବା ଛାତ୍ର ଛାତ୍ରୀଙ୍କ ପାଇଁ ଛାତ୍ରବୃତ୍ତି ମଧ୍ୟ
ଦେଇଛନ୍ତି ।

ଆଜିର ପ୍ରଗତିଶୀଳ ସମାଜରେ ଯେଉଁଠି ପରିବାର ମଧ୍ୟ ସ୍ତ୍ରୀକୁ
ଦିନ ବହୁଛି, ସେଇଠି ପୁଅଝିଅଙ୍କ ଭିତରେ ଏପରି ଭେଦଭାବ ଓ
ଚାରତମ୍ୟ ରହିବା ଆଦୌ ଗର୍ଭିତ ନୁହେଁ । ଝିଅକୁ ଶିକ୍ଷିତ କରାଯେବା
ଅର୍ଥ ପରିବାର ଓ ସମାଜକୁ ଶିକ୍ଷିତ ଓ ସୁସମ୍ପନ୍ନ କରିବା । ଝିଅ
ପଢ଼ିସାରିଲା ପରେ ତାଙ୍କିରିରେ ନିଜରାକୁ କିଛି ସେମାନଙ୍କୁ ପଢ଼ାବେଳେ
କିଛି କ'ଣ ? ଝିଅଟିକୁ ସୁଶିକ୍ଷିତା କରାଇବାର ଅର୍ଥ ଆପଣ ସ୍ତ୍ରୀ
ପରିବାରକୁ ଶିକ୍ଷିତ କରିବାକୁ ଯାଉଛନ୍ତି ।

“ଗାଁ ପରିମଳ ଧୋବା ତୁଠକୁ, ଦେଶ ଜଣା ଯାଏ ଝିଅ ପଠେ ।”

ରବୀନ୍ଦ୍ର
କମଳା ଦେବୀ ମହାବିଦ୍ୟାଳୟ
ଭୁବନେଶ୍ୱର, ଜିଲ୍ଲା - କଟକ



ରାଜ୍ୟବାଣୀଙ୍କ ତିରୋଧାନ ଦିବସ ଉପଲକ୍ଷେ ଆଲୋଚନା ଚକ୍ର

ଗତ ମଇ ୨୧ ତାରିଖରେ ଓଡ଼ିଶା ରାଜ୍ୟ ସମବାୟ ବ୍ୟାଙ୍କ ସମ୍ପର୍କିତା ବକ୍ଷରେ ପୂର୍ବତନ ପ୍ରଧାନମନ୍ତ୍ରୀ ରାଜ୍ୟବାଣୀଙ୍କ ତିରୋଧାନ ଦିବସ
ପାଳନ ଅବସରରେ “ଗ୍ରାମାଞ୍ଚଳର ଦରିଦ୍ର ଅଧିବାସୀ, ଦଳିତ, ଆଦିବାସୀ, ସଂଖ୍ୟାଲଘୁ ସଂପ୍ରଦାୟ, ଯୁବଗୋଷ୍ଠୀ, ମହିଳା ଓ ସାମାଜିକ ସରଳ
ଅବଦେଶିତ ଲୋକମାନଙ୍କ ଉତ୍ପାଦନ ନିମନ୍ତେ ରାଜ୍ୟବାଣୀଙ୍କ ତିରୋଧାନ, ଶୀର୍ଷକ ଏକ ଆଲୋଚନା ଚକ୍ର ଅନୁଷ୍ଠିତ ହୋଇଯାଇଛି ।

ରାଜ୍ୟବାଣୀଙ୍କ ଫୋରମ୍‌ରେ ଓଡ଼ିଶା ଶାଖା ପକ୍ଷରୁ ଆୟୋଜିତ ଏହି ଆଲୋଚନା ଚକ୍ରର ଉଦ୍‌ଘାଟନ ଉତ୍ସବରେ ମୁଖ୍ୟ ଅତିଥି ଭାବେ ଯେ
ଦେଇ ରାଜ୍ୟ ଶାଖା ଯୋଗ୍ୟ ଓ ଖାଉଟି କଲ୍ୟାଣ ତଥା ଗଣଶିକ୍ଷାମନ୍ତ୍ରୀ ସେଇ ମତଲୁକ୍ ଅଙ୍କୁ କହିଲେ ଯେ ରାଜ୍ୟବାଣୀଙ୍କ ଆନ୍ତର୍ଗଠିତ ସରକାରୀ
ନିଜକୁ ପ୍ରତିଷ୍ଠିତ କରି ଭାରତ ପାଇଁ ଗର୍ବ ଓ ଗୌରବ ଆଣିଥିଲେ । ତାଙ୍କ ପରି ଦୂରଦୃଷ୍ଟୀ ଜନନୀୟ ଏକଦିଗ ଶତାଧିକାରେ ଭାରତକୁ ବିକାଶ ଓ
ପ୍ରଗତି ବିଦ୍ୟା କ୍ଷେତ୍ରରେ ସର୍ବୋତ୍କୃଷ୍ଟ କରିବା ପାଇଁ ସେ ସମୟରେ ଭିତ୍ତିଭୂମି ପ୍ରସ୍ତୁତ କରିଥିଲେ । ଗଣତନ୍ତ୍ର ବ୍ୟବସ୍ଥାକୁ ସୁଦୃଢ଼ କରିବା ନିମନ୍ତେ
ଗାନ୍ଧିଜୀଙ୍କ ଦଳରୁ ଗୋଷ୍ଠୀକ୍ରମେ, ନୀତି ପରିବର୍ତ୍ତନ ଓ ମତ ବଦଳ ଆଦିର ପ୍ରଭାବ ପ୍ରତିଫଳିତ କରିବାକୁ ସେ ଦଳ ବଦଳ ନିରୋଧ ଅର୍ଥ
କାର୍ଯ୍ୟକାରୀ କରି ସମ୍ପାଦନରେ ଏକ ଅନୁତପୂର୍ବ ସମ୍ପାଦନ ଆଣିବାକୁ ସକ୍ଷମ ହୋଇଥିଲେ । କ୍ଷମତାର ବିକେନ୍ଦ୍ରୀକରଣ, ଯୁବସମାଜ ସଂଗଠନ
ସରକାର ଗଠନ କରିବାର କ୍ଷମତା ପ୍ରଦାନ, ପଞ୍ଚାୟତିରାଜ ଓ ନଗରପାଳିକାକୁ ଅଧିକ କ୍ଷମତା ପ୍ରଦାନ, ଧନାୟୁକ୍ତ ଶିକ୍ଷା ଦ୍ୱାରା ଆଧୁନିକୀକୃତ ଦୁର୍ଗ
ଓ ବିକାଶ ଓ ଜାଣିଗରି ବିଦ୍ୟାର ପ୍ରଦାନ ରାଜ୍ୟବାଣୀଙ୍କ ତିରୋଧାନର ଗୋଟିଏ ଗୋଟିଏ ଜୀବନ୍ତ ଅଂଶବିଶେଷ ଥିଲା ବୋଲି ମନ୍ତ୍ରୀ ଶ୍ରୀ ଶ୍ରୀ
ପ୍ରକାଶ କରିଥିଲେ । ମାଳବକାଟିର କଲ୍ୟାଣ ପାଇଁ ଯେଉଁ ଜେଡେକେଶ ଜୀବନ ଦେଇ ମହାନ ହୋଇଯାଇଛନ୍ତି ସେମାନଙ୍କ ମଧ୍ୟରେ ରାଜ୍ୟବାଣୀଙ୍କ
ଅବଦାନ ବୋଲି ସେ କହିଥିଲେ ।

ଉତ୍ସବରେ ଅଧ୍ୟକ୍ଷତା କରି ଅବକାଶୀ, ଛାତ୍ରୀ ଓ ଯୁବସେବା ରାଷ୍ଟ୍ରମନ୍ତ୍ରୀ ଶ୍ରୀ ସୁରେଶ କୁମାର ରାଉତରାୟ କହିଲେ ଯେ ରାଜ୍ୟବାଣୀଙ୍କ ଏକ
ବଡ଼ ପୂର୍ବ ଯାତ୍ରା ତିରୋଧାନ କାର୍ଯ୍ୟକାରୀ କରିଥିଲେ, ତାହାର ସୁଫଳ ଆଜି ଆମେ ଉପଭୋଗ କରୁଛୁ ।

ସାମାଜିକ ଅତିଥି ଭାବେ ଯୋଗ ଦେଇ ମନ୍ତ୍ରୀ ଓ ପଶୁସଂପଦ ବିଭାଗ ରାଷ୍ଟ୍ରମନ୍ତ୍ରୀ ଶ୍ରୀ ପଦ୍ମଲୋଚନ ପଣ୍ଡା କହିଲେ ଯେ ରାଜ୍ୟବାଣୀଙ୍କ ଯୁବତଃ
ପାଇଁ ପ୍ରେରଣାର ଉତ୍ସ ହୋଇ ରହିବେ । ଯୁବ ନେତୃତ୍ୱ ମାଧ୍ୟମରେ ନିଜର ଅଭିଳାଷ ଗଠନମୂଳକ କାର୍ଯ୍ୟ କରାଯାଏ, ତାହାର ନମୁନା ସେ ତାଙ୍କ
କାର୍ଯ୍ୟକଳାପ ଦ୍ୱାରା ଦର୍ଶାଇ ଦେଇଥିଲେ ବୋଲି ମନ୍ତ୍ରୀ ଶ୍ରୀ ପଣ୍ଡା ପ୍ରକାଶ କରିଥିଲେ ।

ଜଗତ୍‌ସିଂହପୁରର ପୂର୍ବତନ ବିଧାୟକ ଶ୍ରୀ କୈଳାସ ଚନ୍ଦ୍ର ମଲ୍ଲିକ ସମାଜରେ ପରିବର୍ତ୍ତନ କ୍ୱାଚି ହିଁ ଯୁବକମାନଙ୍କ ପାଇଁ ଆଗମ ସେଇ
ସେହିମାନଙ୍କ ଦ୍ୱାରା ଶେଷ ହୋଇଥାଏ ବୋଲି ପ୍ରକାଶ କରିଥିଲେ ।

ବିଶିଷ୍ଟ ସମ୍ବନ୍ଧିକ ଶ୍ରୀ ବିଜୟଶ୍ରୀ ରାଉତରାୟ ରାଜ୍ୟବାଣୀଙ୍କ ଜୀବନୀ ଓ କାର୍ଯ୍ୟକଳା ଉପରେ ଆଲୋଚନାପାତ କରି ତାଙ୍କୁ ପ୍ରତି ଉତ୍ତମ
କୀର୍ତ୍ତୀ କରିଥିଲେ ।

ଏହି ଅବସରରେ ରାଜ୍ୟବାଣୀଙ୍କ ଫୋରମ୍‌ ପକ୍ଷରୁ ଦରିଦ୍ରମାନଙ୍କୁ ବକ୍ଷ ବଦଳ, ଗୋଶାଳାଙ୍କୁ ଫଳ ବଦଳ, ଅକ୍ଷମମାନଙ୍କୁ ଦିଗ୍‌ଗଠିତ ଭାବରେ
ପ୍ରଦାନ, ଉତ୍ତମ ଶିକ୍ଷା ଓ ବୃତ୍ତିଗୋପଣ ଆଦି କାର୍ଯ୍ୟକ୍ରମ କରାଯାଇଥିଲା ।

ଓଡ଼ିଶାରେ ଜୈନଧର୍ମ ଓ ବାରିପଦାରେ ଚର୍ଚ୍ଚିତ ତୀର୍ଥଙ୍କର ଜୈନ ପ୍ରତିମା

ଶ୍ରୀ ବାଣୀନାଥ ବାରିକ

ଜୈନଧର୍ମର ଚେଳଶତମ ତୀର୍ଥଙ୍କର ପାର୍ଶ୍ୱନାଥ ଓଡ଼ିଶାରେ ପ୍ରଥମେ ଜୈନଧର୍ମ ପ୍ରଚାର କରିଥିବାର କୁହାଯାଇଛି । ରାଣାଗୁମ୍ଫାର ପଥର ଖୋଦିତ ମୂର୍ତ୍ତି ଓ ଖଣ୍ଡଗିରି-ଉଦୟଗିରିର ଅନ୍ୟାନ୍ୟ ଖୋଦିତ ମୂର୍ତ୍ତିଦ୍ୱାରା ଜଣାଯାଏ ଯେ, ଜୈନଧର୍ମର ଚର୍ଚ୍ଚିତ ତୀର୍ଥଙ୍କର ମହାବୀର ଏହି ଉତ୍କଳଭୂମିରେ ପଦାର୍ପଣ କରିବା ପୂର୍ବରୁ ପାର୍ଶ୍ୱନାଥ ଏହି ଧର୍ମ ପ୍ରଚାର ପାଇଁ ଆସିଥିଲେ । ସେତେବେଳେ କଳିଙ୍ଗରେ କରକଣ୍ଠ ବା ବେଣୁ ନାମକ ଜୈନ ରାଜା ଜୈନଧର୍ମ ଗ୍ରହଣ କରିଥିଲେ । ଖ୍ରୀଷ୍ଟପୂର୍ବ ୬୩୩ ଶତାବ୍ଦୀରେ ଯଦୁର ରାଜା ତେଜକ ଭଗବାନ ମହାବୀର ତଳେ ଆତ୍ମହତ୍ୟା କରି ଜୈନଧର୍ମ ଗ୍ରହଣ କରିଥିଲେ । ସେତେବେଳେ ଶୁଭା ପର୍ବତ ବୁଦାପାରିଥିବା ବର୍ତ୍ତମାନର ଖଣ୍ଡଗିରି ଓ ଉଦୟଗିରିଠାରେ ଗଙ୍ଗ ଶାର୍ଦ୍ଦୂଳା ଖୋଦନ କରାଇଥିଲେ । ସେହି ସମୟରେ ସେ କଳିଙ୍ଗର ରାଜଧାନୀ ଚୋଷାଳାକୁ ଭ୍ରମଣ କରିଥିଲେ । ଖ୍ରୀଷ୍ଟପୂର୍ବ ୬୩୩ ଶତାବ୍ଦୀ ପାରୁ ପ୍ରଥମ ଶତାବ୍ଦୀ ପର୍ଯ୍ୟନ୍ତ କଳିଙ୍ଗରେ ଏହି ଧର୍ମ ବହୁଳ ଭାବରେ ପ୍ରସାରିତ ହୋଇଥିଲା । ଅଶୋକ କଳିଙ୍ଗରେ ବୌଦ୍ଧଧର୍ମ ପ୍ରତିଷ୍ଠା କରିବା ପରେ ମଧ୍ୟ ଏହି ଧର୍ମର ପ୍ରଭାବ କମିନଥିଲା । ଏହି ଶାତବେଳ ଏହି ଧର୍ମକୁ ରାଜଧର୍ମ ରୂପେ ପ୍ରତିଷ୍ଠା କରିଥିଲେ । ସେ ମଗଧରାଜା ଶାତବେଳୀଙ୍କୁ ପରାସ୍ତ କରି ଧନପତ୍ର ଲୁଣ୍ଠନ କରିବା ପରେ ପରେ ଜୈନଙ୍କର ପାଠକୁ ସ୍ଥାନାନ୍ତର କରିଥିଲେ । ସେ ଶିଶୁପାଳଙ୍କୁ ଜୈନଧର୍ମ ଉପରେ ପରାସ୍ତ କଲେ ଯଦୁ ବଞ୍ଚିଥିବା ବିଷୟ ପ୍ରାଚୀନ ମୁଦ୍ରା ମଧ୍ୟ ଦର୍ଶାଏ । ସେହି ସମୟରେ ସେ ଜୈନ ସନ୍ଧ୍ୟାସାମାନଙ୍କୁ ବସ୍ତ୍ର ଦାନ କରିଥିଲେ । ନିଜେ ଶ୍ୱେତାଭର ଜୈନ ହୋଇ ସୁଦ୍ଧା ବ୍ରାହ୍ମଣ ଧର୍ମ, ବୌଦ୍ଧ ଧର୍ମ, ଜୈନ ଧର୍ମ ଆଦି ରକ୍ଷାମାନଙ୍କୁ ସମ୍ମାନ ପ୍ରଦର୍ଶନ କରିଥିଲେ ।

ପ୍ରଥମ ସମ ଶତାବ୍ଦୀ ପର୍ଯ୍ୟନ୍ତ ବୌଦ୍ଧ ଧର୍ମ ଓ ଜୈନଧର୍ମର ଉତ୍କଳ ହେତୁ ଏହି ଧର୍ମ ରାଜପୁତ୍ରପାତ୍ରକତା ହରାଇଲା । ମାତ୍ର ବୌଦ୍ଧଧର୍ମର ଆତ୍ମ ହେତୁ କଳିଙ୍ଗରେ ତାହା ଚିହ୍ନି ରହିଯାଇଥିଲା । ଦୁର୍ଗ ଓ ବୃତ୍ତାୟ ଶତାବ୍ଦୀରେ ଧର୍ମ ବାମୋଦର ନାମକ ମୁରନ୍ଧ ରାଜା ଓଡ଼ିଶା ଓ ବିହାରର କେତେକ ଅଞ୍ଚଳରେ ଶାସନ କରୁଥିବା ବେଳେ ଜୈନଧର୍ମ ପ୍ରତି ଆନୁଗତ୍ୟ ପ୍ରକାଶ କରିଥିଲେ । ରାଜା ଗୁହାଣିକ ବୃତ୍ତାୟ ଶତାବ୍ଦୀରେ ନିରଗ୍ରହ ଜୈନମାନଙ୍କୁ ପୂଜା କରୁଥିଲେ । ସେହି ସମୟରେ ତାଙ୍କ ଉତ୍କଳ ଶାସନ ଦାୟିତ୍ୱ ଗ୍ରହଣ କରିଥିଲେ । ନାଗବଂଶର ଅନ୍ୟତମ ରାଜା ଶତ୍ରୁଘ୍ନ ବା ଶତ୍ରୁଘ୍ନ ବ୍ରାହ୍ମଣଧର୍ମୀ ଥିଲେ ମଧ୍ୟ ଜୈନଭିକ୍ଷୁମାନଙ୍କୁ (ନିରଗ୍ରହ) ପୂଜାର୍ଚ୍ଚନା ଦାନ କରିଥିବା କଥା ବର୍ତ୍ତମାନର ହେତୁବଦ୍ଧର ଅସନପାଟରୁ ପ୍ରାପ୍ତ ପ୍ରାଚୀନମୂର୍ତ୍ତି ସହ ଶିଳାଲିପିରୁ ଦର୍ଶାଯାଇଛି ।

ପ୍ରଥମେ ନାଗବଂଶୀମାନେ ଯେଉଁ ସମୟରେ ରାଜତ୍ୱ କରିଥିଲେ, ସେହି ସମୟରେ ତାଙ୍କ ସାମ୍ରାଜ୍ୟ ବିଦ୍ୟାଦବା ରାଜ୍ୟମାନେ

ଥିବା କଥା ପଦ୍ମଶ୍ରୀ ସତ୍ୟନାରାୟଣ ରାଞ୍ଜଗୁରୁଙ୍କ ଉଦ୍ଦେଶ୍ୟରେ ଜଣାଯାଇଛି । ସେ ଶୈବ ଥିଲେ ଓ ନଟରାଜଙ୍କୁ ପୂଜା କରୁଥିବା ପ୍ରସଙ୍ଗମୂର୍ତ୍ତି ତାହା ପ୍ରମାଣିତ କରିଛି । କିନ୍ତୁ ଜୈନମାନଙ୍କୁ ଦାନ କରିବା ସମ୍ପର୍କରେ ସେହି ପ୍ରସଙ୍ଗମୂର୍ତ୍ତି ସହିତ ଥିବା ଲିପିରୁ ଜଣାଯାଇଛି ।

ସମ ଶତାବ୍ଦୀରେ ତାଳପତ୍ରିକାକଳ ସୁଧନଂସାଙ୍କ ଭ୍ରମଣ କାହାଣୀରୁ ଜଣାଯାଇଛି ଯେ, ଜୈନଧର୍ମ ସେହି ସମୟ ପର୍ଯ୍ୟନ୍ତ ଏକ ସମ୍ମାନଜନକ ଧର୍ମ ହିସାବରେ ଗୃହୀତ ହୋଇଥିଲା । ସେତେବେଳେ ବର୍ତ୍ତମାନର ଓଡ଼ିଶା ଚିନୋଟି ରାଜନୈତିକ ବିଭାଗରେ ବିଭକ୍ତ ହୋଇ ଓଡ଼ି, କଙ୍ଗୋଳ ଓ କଳିଙ୍ଗ ନାମରେ ନାମିତ ଥିଲା । ସେହିକାଳରେ ଓଡ଼ିଶାରେ ୫୦ଟି ଦେବ ମନ୍ଦିର, କଙ୍ଗୋଳରେ ୧୦୦ଟି ମନ୍ଦିର ଓ ଦଶହଜାର ତୀର୍ଥ ଥିଲା । ମାତ୍ର କଳିଙ୍ଗରେ ସର୍ବଥୁଳ ନିରଗ୍ରହ ଜୈନପାଠ ଥିଲା । ସେତେବେଳେ ବ୍ରାହ୍ମଣଧର୍ମ ବିଶେଷଭାବରେ ପ୍ରତିଷ୍ଠା ଲାଭ କରିଥିଲେ ସୁଦ୍ଧା ଜୈନଧର୍ମ ମଧ୍ୟ ପ୍ରସାର ଲାଭ କରିଥିଲା ।

ଅଷ୍ଟମ ଶ୍ରୀଷ୍ଟାବ୍ଦରେ ଶୈଳୋଭବ ଶାସନ କାଳରେ ଧର୍ମରାଜ ମାନଭିତ କଙ୍ଗୋଳର ଗ୍ରାମକୁ ନିର୍ମୂଳ କରିଥିଲେ । ସେଥିପାଇଁ ବାମପୁରଠାରେ ଏକ ବୃହତ୍ ଜୈନପାଠ ଗଢ଼ି ଉଠିଥିଲା । ସେଠାରୁ ୧୦ଟି ଜୈନ ଦ୍ରୋଣ ଓ ବହୁଳଭାବରେ ଜୈନମୂର୍ତ୍ତିମାନ ଆବିଷ୍କୃତ ହୋଇଛି । ଏହି ମୂର୍ତ୍ତିଗୁଡ଼ିକ ବିଶେଷକରି ଦକ୍ଷ ପ୍ରଭାପତି ମନ୍ଦିର ନିକଟରେ ପୋତିହୋଇଥିଲା । ସେଠାରୁ ଖ୍ରୀଷ୍ଟପୂର୍ବ ୮ମରୁ ୧୦ମ ଶତାବ୍ଦୀ ମଧ୍ୟରେ ହୋଇଥିବାର କୁହାଯାଇଛି । କେନ୍ଦୁଝରର ପୋଡ଼ାସିଙ୍ଗି ଜୈନମାନଙ୍କର ଏକ ଉଚ୍ଚ ପାଠ ଥିବା କଥା ମଧ୍ୟ ପ୍ରମାଣିତ ହୋଇଛି । ସେଠାରୁ ଜୈନଧର୍ମର ପ୍ରତିଷ୍ଠାତା ଋଷଭନାଥ, ପାର୍ଶ୍ୱନାଥ ଓ ମହାବୀରଙ୍କର ମୂର୍ତ୍ତିମାନ ମଧ୍ୟ ଆବିଷ୍କୃତ ହୋଇଛି । ସମ ଶତାବ୍ଦୀରେ ସ୍ୱପୁରମ ମନ୍ଦିରରେ ଚର୍ଚ୍ଚିତ ତୀର୍ଥଙ୍କର ଖୋଦିତ ମୂର୍ତ୍ତି ଆବିଷ୍କୃତ ହୋଇଛି । ସେଠାରେ ଋଷଭନାଥଙ୍କୁ ଅନ୍ୟ ତୀର୍ଥଙ୍କରମାନେ ବେଦିରହିଥିବାର ଦର୍ଶାଯାଇଛି । ପ୍ରାଚୀ ଉପତ୍ୟକାରେ ଜୈନଧର୍ମ ସହିତ ଜୈନଧର୍ମ, ଶାକ୍ତ ଓ ବୈଷ୍ଣବ ଧର୍ମ ମଧ୍ୟ ପ୍ରସାରଲାଭ କରିଥିଲା ୬ମ ଓ ୯ମ ଶତାବ୍ଦୀରେ ।

୧୦ମ ଓ ୧୧ଶ ଶତାବ୍ଦୀରେ ସୋମବଂଶୀ ରାଜାମାନେ ଜୈନଧର୍ମର ପୂଜ୍ୟପାତ୍ର ଥିଲେ । ଶୈବ ସୋମବଂଶୀ ରାଜା ଉଦ୍ୟତ କେଶରୀ କେତେକ ଜୈନମୂର୍ତ୍ତି ଖନନ କରିଥିଲେ । ଲଲାଟେନ୍ଦୁକେଶରୀ କୁମାରୀ ପର୍ବତ ବା ଖଣ୍ଡଗିରି-ଉଦୟଗିରି ଜାଗରେ ତୀର୍ଥଙ୍କରମାନଙ୍କର ମୂର୍ତ୍ତି ପ୍ରତିଷ୍ଠା କରିଥିଲେ ।

ଗଙ୍ଗ ଓ ଗଜପତି ରାଜାମାନେ ଜୈନମାନଙ୍କର ମଧ୍ୟ ପୂଜ୍ୟପାତ୍ର ଥିଲେ । ଅନନ୍ତବର୍ମନ ଜୈନ ଉପାସକ ଥିଲେ । ପଞ୍ଚଦଶ ଶ୍ରୀଷ୍ଟାବ୍ଦ ଓ ଚତୁର୍ଦ୍ଦଶ ଶତାବ୍ଦୀ କାଳରେ ବ୍ରାହ୍ମଣ ଧର୍ମର ପ୍ରଭାବ ହେତୁ ଜୈନଧର୍ମ କ୍ରମେ କ୍ଷୟ ପାଇବାକୁ ଲାଗିଲା ।

ସେ ଯାହା ହେଉନା କାହିଁକି ହାତୁଣମାନେ ଚୈନ ବିରୋଧୀ ନିୟମକୁ ସେମାନେ ତାହା ପୂର୍ଣ୍ଣ ଆଣି ବିଭିନ୍ନ ମନ୍ଦିରରେ ସ୍ଥାପନ କରି ପୁଜା କରିଥିଲେ । ମୟୂରଭଞ୍ଜର ଖୁଟି, ବନଲକ୍ଷ୍ମଣର ଅର୍ଯ୍ୟଦା, ଚତୁର୍ଦ୍ଦଶ ବରମା, କେନ୍ଦୁଝରର ପୋଡ଼ାସିଙ୍ଗାଦ୍ୱି ବ୍ୟତୀତ କଟକ, ପୁରୀ, ଭୋରାପୁରରେ ବହୁକ୍ରମରେ ଚୈନମୂର୍ତ୍ତିମାନ ଆବିଷ୍କୃତ ହେବା ସଙ୍ଗେ ସଙ୍ଗେ ସେ ସମସ୍ତ ସ୍ଥାନର ହିନ୍ଦୁ ମନ୍ଦିରରେ ପୂଜା ହେବାକୁ ଦୃଷ୍ଟାନ୍ତ ରହିଛି । ମୁକେଶ୍ୱର ଶୈବ ମନ୍ଦିରରେ ଖୋଦିତ ଜଗଦୀନ ମହାବୀରଙ୍କର ଚୈନପ୍ରତିମା ତା'ର ଭୁଲକ ଦୃଷ୍ଟାତ । ସେହିପରି ବାରିପଦାର ଶ୍ରୀ ଶ୍ରୀ ହରିବଳଦେବ ମହାପ୍ରଭୁ, ଶ୍ରୀ ଶ୍ରୀ ଜଗନ୍ନାଥ ମନ୍ଦିରରେ ବଦିଶ ତୀର୍ଥଙ୍କର ପ୍ରସର ପ୍ରତିମୂର୍ତ୍ତି ଏଯାବତ୍ ଅନ୍ୟାନ୍ୟ ପାର୍ଶ୍ୱଦେବତାଙ୍କ ମଧ୍ୟରେ ପୂଜା ପାଉଛନ୍ତି ।

ବାରିପଦାର ଶ୍ରୀ ଶ୍ରୀ ହରିବଳଦେବ ମହାପ୍ରଭୁଙ୍କ ନାଟ ମନ୍ଦିର ଭିତର କାନ୍ଥର ଉପରିଭାଗରେ ଭାଗବତ, ରାମାୟଣର ଲୀଳାମାନ ପାରମ୍ପରିକ ଶୈଳୀରେ ଚିତ୍ରିତ ହୋଇଛି । ଅନୁଷ୍ଠାନିକ ବିଷ୍ଣୁ, ଦଶଅବତାର ନାଟମନ୍ଦିରରୁ ଭୋଗ ମନ୍ତ୍ରପୂର୍ଣ୍ଣ ଯିବା ଦ୍ୱାର ଉପରେ ଅଙ୍କିତ ହେଲାବେଳେ, ପ୍ରବେଶ ପଥର ତାହାଣ ପାଖରେ ଜଗଦୀନ ବୁଦ୍ଧ, ବଦିଶ ତୀର୍ଥଙ୍କର ପ୍ରସର ମୂର୍ତ୍ତିମାନ ସ୍ଥାପିତ ହୋଇଛି । ବାମପାଖରେ ଗଣେଶ ଓ ଏକାଦଶାବତର ମୂର୍ତ୍ତି ପୂଜା ପାଉଛନ୍ତି । ସେଠାରେ ବଦିଶ ତୀର୍ଥଙ୍କର ମୂର୍ତ୍ତି ଅତି ବଡ଼ ଆୟତନର ନହେଲେବି, କାରୁକାର୍ଯ୍ୟ ଓ ପ୍ରତ୍ନତାତ୍ତ୍ୱିକ ଦୃଷ୍ଟିକୋଣରୁ ଅତ୍ୟନ୍ତ ତାତ୍ପର୍ଯ୍ୟପୂର୍ଣ୍ଣ । ପ୍ରସରଟିର ଓସାର ପ୍ରାୟ ୧୦ ଇଞ୍ଚ ଓ ଲମ୍ବ ୧୨ ଇଞ୍ଚ ହେବ । କେନ୍ଦୁରେ ଗଣପଳାଥ ଚିତ୍ରଣର ଗୁପରେ ବସ୍ତାୟମାନ । ତାଙ୍କର ଚତୁର୍ଦ୍ଦିଗରେ ଅନ୍ୟ ତୀର୍ଥଙ୍କର ମାନ ଧାନରତ । କଳାମୂର୍ତ୍ତି ପ୍ରସରର ଏହି ନିଖୁଣ ମୂର୍ତ୍ତିର କାରୁକାର୍ଯ୍ୟ ଖୁଟିର ସମସାମୟିକ ହୋଇପାରେ । କାଳଶ, ମୟୂରଭଞ୍ଜର ଖୁଟି ଓ ଅବିଭକ୍ତ ମୟୂରଭଞ୍ଜ, ବର୍ତ୍ତମାନ କେନ୍ଦୁଝରର ପୋଡ଼ାସିଙ୍ଗାଦ୍ୱି ପ୍ରଭୃତି କେତେକ ଅଞ୍ଚଳରେ ଯେଉଁ ସମୟରେ ଚୈନଧର୍ମର ବହୁଳ ପ୍ରସାର ଥିଲା, ସେହି ସମୟରେ ଏହି ପ୍ରତିମା ଖୋଦିତ ହୋଇଥିବା ଅନୁମେୟ । ୧୫୭୫ ଖ୍ରୀଷ୍ଟାବ୍ଦରେ ବାରିପଦାରେ ଶ୍ରୀ ଶ୍ରୀ ହରିବଳଦେବ ମହାପ୍ରଭୁଙ୍କ ମନ୍ଦିର ମୟୂରଭଞ୍ଜର ରାଜା ବିଦ୍ୟନାଥ ଭଟ୍ଟ ନିର୍ମାଣ କରିବା ପରେ ସେହି ବଂଶର ଅନ୍ୟ ଏକ ଭଦ୍ରା ରାଜା ପରବର୍ତ୍ତୀ କାଳରେ ଏହି ଚୈନମୂର୍ତ୍ତିକୁ ପାଇ ଶ୍ରୀଜଗନ୍ନାଥ ମନ୍ଦିରରେ ସ୍ଥାପନ କରିବା ସହ ପୂଜା ଉପାସନା କରିଥିବାର ଅନୁମେୟ । ନାଟ ମନ୍ଦିରଟି ଆଗରୁ କାଠରେ ଥିବାର ମତବ୍ୟକ୍ତ

କରାଯାଇଛି । କୌଣସି ଅଘଟଣରେ ତାହା ଅଗ୍ନିଦ୍ୱାରା ଉତ୍ତୁଷ୍ଟ ହେବାପରେ ପକ୍କା ନାଟମନ୍ଦିର ନିର୍ମିତ ହୋଇଥିଲା । ସେହି ସମୟରେ ବିଭିନ୍ନ ଦେବତାଙ୍କର ମୂର୍ତ୍ତି ସ୍ଥାପନ କରିବାବେଳେ ବଦିଶ ତୀର୍ଥଙ୍କର ଚୈନମୂର୍ତ୍ତିକୁ ସ୍ଥାପନ କରାଯାଇଛି । ରାଜ ପୁଷ୍ପପାଞ୍ଚବତୀ ଓ ସହାୟତାରେ ଶ୍ରୀ ଶ୍ରୀ ହରିବଳଦେବ ମହାପ୍ରଭୁଙ୍କ ମନ୍ଦିରରେ ବିପ୍ଳବ ଜଗନ୍ନାଥ, ବଳଭଦ୍ର, ସୁଭଦ୍ରା ଓ ସୁଦର୍ଶନ ଏବଂ ପାର୍ଶ୍ୱଦେବତା ସଙ୍ଗେ ନୃସିଂହ, ବରାହ ଓ ଅନ୍ୟାନ୍ୟ ଦେବତାମାନଙ୍କ ସହିତ ଏହି ଚୈନମୂର୍ତ୍ତି ସମଭାବରେ ପୂଜା ପାଇ ଆସୁଅଛନ୍ତି । ବିଭିନ୍ନ ପର୍ବ ପର୍ବାଣୀରେ ତାହା ପାଇଁ ସ୍ୱତନ୍ତ୍ର ପୂଜା ଆରାଧନାର କାର୍ଯ୍ୟକ୍ରମ ରହିଛି ।

ବାରିପଦା ଶ୍ରୀଜଗନ୍ନାଥ ମନ୍ଦିର ମଧ୍ୟରେ ପୂଜା ପାଉଥିବା ଚୈନ ପ୍ରତିମା ବ୍ୟତୀତ ମୟୂରଭଞ୍ଜରେ ଅନ୍ୟକୌଣସି ଠାରେ ଚୈନଧର୍ମର କୌଣସି ମନ୍ଦିରରେ ମହାବୀର ବା ଅନ୍ୟକୌଣସି ତୀର୍ଥଙ୍କର ପୂଜା ହେଉଥିବା ଜଣାଯାଇନାହିଁ । ବୋଧହୁଏ, ଭନବିଂଶ ଶତାବ୍ଦୀରେ ଖଣ୍ଡଗିରିର ଚୈନମନ୍ଦିର ପ୍ରତିଷ୍ଠା କାଳରେ ଅସତ୍ୟ ପରବର୍ତ୍ତୀକାଳରେ ବେଶେ ବୌଦ୍ଧତା ବଜାଳରେ ଚୈନମନ୍ଦିର ପ୍ରତିଷ୍ଠା ଓ ଉପାସନା ହେବାବେଳେ ବାରିପଦାଠାରେ ବଦିଶ ତୀର୍ଥଙ୍କର ମୂର୍ତ୍ତି ଶ୍ରୀଜଗନ୍ନାଥ ମନ୍ଦିରରେ ସ୍ଥାପିତ ହୋଇଥିବା ଅନୁମେୟ । ବାରିପଦାକୁ ଶ୍ୱେତାକ୍ଷର ଚୈନବନ୍ଧୁଙ୍କର ଆସିଲେ ଖୁମ୍ବି ତୟାଭାଳଙ୍କ ପରେ ଅବସ୍ଥାନ କରିଛି । ସନ୍ଧ୍ୟାସମ୍ପର୍କ ନାକକୁ ବସ୍ତ୍ର ଦ୍ୱାରା ଆବୃତ କରିଥାଆନ୍ତି । ପରିସଂଖ୍ୟାନରୁ ଜଣାଯାଏ ଯେ, ୧୯୬୧ରେ ଚୈନମାନଙ୍କର ସଂଖ୍ୟା ୩ ଥିଲାବେଳେ ୧୯୭୧ ମସିହାରେ ୮୮୦ କୁ ବୃଦ୍ଧି ପାଇଥିଲା ।

କେନ୍ଦୁଝର ଚୈନମାନଙ୍କର ତାତ୍ପର୍ଯ୍ୟ, ଦେବତା, ଚୈନଧର୍ମର ପ୍ରସାର

ସହାୟକ ସୂଚୀ:

- (୧) ସାରତ୍ ଲାଲଟ ଅନ୍ ହିଷ୍ଟି ଏଣ୍ଡ କଲବର୍ ଓଡ଼ିଶା- ଚୈନଧର୍ମ ଓଡ଼ିଶା, ପ୍ରଫେସର ଜଗନ୍ନାଥ ପଟ୍ଟନାୟକ- ପୃ- ୩୦
- (୨) ଭଞ୍ଜକୁମ୍ଭି କେନ୍ଦୁଝରା ଶ୍ରୀ ବିପିନ ବିହାରୀ ତପ- ପୃ- ୨୭
- (୩) ଓଡ଼ିଶା ହିଷ୍ଟୋରିକାଲ ରିସର୍ଚ୍ଚ କର୍ମାଳ
- (୪) ମୟୂରଭଞ୍ଜ ଇତିହାସ - ଡଃ ଭାଗବତ ପ୍ରସାଦ ଭଞ୍ଜ - ପୃ- ୧୩୫
- (୫) ଶ୍ରୀ ବୀର ବିଭୁମି ଯାତବ- ଉପନିକ୍ତାପାଳ, ବାରିପଦା ଓ ଶ୍ରୀ ହରିବଳଦେବ ମହାପ୍ରଭୁ ମନ୍ଦିର ପ୍ରଶାସକଙ୍କ ଉପାସନାକାଳ ।

ବିଜ୍ଞାନ ଅଭିଶାପ କି ଆଶୀର୍ବାଦ

ଶ୍ରୀ ପୂର୍ଣ୍ଣଚନ୍ଦ୍ର ଶୁଭଦେଓ

ପ୍ରତ୍ୟେକିପ୍ରାୟେ ମୂଗଳ ନିଗନ୍ତ ଅନ୍ଧକାରକୁ ବିଦୂରୀତ କରି ଏବଂ ପୌରାଣିକ ମୂଗଳ ପ୍ରାର୍ଥକ ରହସ୍ୟର ଅନ୍ଧ ଗୁଣ୍ଠନକୁ ଉନ୍ମୋଚନ କରି ନେଇଥିବା ଆଧୁନିକ ବିଜ୍ଞାନ । ଆଜି ଆମର ପ୍ରାତ୍ୟହିକ ଜୀବନ ଯାତ୍ରା ବହୁ ଗାଢ଼ରେ ନିୟନ୍ତ୍ରିତ ଏବଂ ସଭ୍ୟତାର ସଜଳ ସ୍ତରରେ ବିଜ୍ଞାନର ଅଖଣ୍ଡ ଆଧିପତ୍ୟ ପରିବ୍ୟାପ୍ତ । ଅଭାବର ବିରାଟ ମୁଖ ଗହର ମଧ୍ୟରୁ ହିଁ ଅଭିଜ୍ଞାନ ବା ଉତ୍ତରାବନର ସୃଷ୍ଟି । ମନୁଷ୍ୟ ଯୁଗ ଯୁଗ ଧରି ତାର ଏକନିଃସତ୍ୟ ସାଧନାରେ ଅଭିନିବିଷ୍ଣୁ ହୋଇଛି ମାନବ ପ୍ରାଣର ଦୁଃଖ, ଚୋର, ଯାତନାକୁ ଦୂରୀଭୂତ କରି ତାହାକୁ ସରସ ସୁନ୍ଦର କରି ଚଳିବାକୁ ।

ଶିଶୁ ସଭ୍ୟତାର ପାଦପାଠରେ ଏହି ବିଜ୍ଞାନ ବିଧାତାର ଏକ ଆଶୀର୍ବାଦ କି ଅଭିଶାପ, ତାହା ଏ ପର୍ଯ୍ୟନ୍ତ ବିଚାରଯୋଗ୍ୟ ହୋଇପାରିନାହିଁ । ଗଣେଶଶାଳାରୁ ଅଭ୍ୟୁଦିତ ସତ୍ୟ ଉପରେ ସମସ୍ତଙ୍କର ଶ୍ରଦ୍ଧା ଅଧିକାର ଥିଲେ ମଧ୍ୟ ବାସ୍ତବ କ୍ଷେତ୍ରରେ ତାର ଉଦ୍ଦାର ସେବା ରୂପର ଉପଯୋଗ କରିବାରୁ ଆମେ ବହୁତ । ଯେଉଁମାନଙ୍କ ହାତରେ ଶାନ୍ତି ଓ ରାଷ୍ଟ୍ରୀୟ ଜୀବନର ନିୟନ୍ତ୍ରଣ ଦାୟିତ୍ୱ ନିହିତ, ସେହିମାନେ ଆଜି ବିଜ୍ଞାନକୁ ନିଜର ଛାତ୍ରଦାସ କରି ବାସନା ରୂପିର ଏକ ସୁଲଭ ଅସ୍ତ୍ରରୂପେ ବ୍ୟବହାର କରୁଛନ୍ତି । ତେଣୁ ଆମେ ଦେଖିବାକୁ ପାଉ ବିଜ୍ଞାନର ଦୁଇଟି ରୂପ । ଗୋଟିଏ ହେଉଛି ମହାତୀକ୍ରମର ଲାଳାଧୁଳାଗା ନଦୀର ଧୂଳିଟା, ଅପରଟି ହେଉଛି ସତ୍ୟ, ଶିବ, ସୁନ୍ଦରର ମାନବ ବ୍ୟାପାରର ଏକ କମଳାୟ ଛବି ।

ଆଶୀର୍ବାଦ ରୂପରେ କୃଷି, ଶିଳ୍ପ, ଚିକିତ୍ସା, ପରିବହନ, ସୋନାସୋନା, ସିନେମା, ରେଡ଼ିଓ ଏବଂ ଟେଲିଭିଜନ କତ୍ୟାଦି ଉଚ୍ଚତରର ବିଭବିକାରର ଉପକରଣ ମଧ୍ୟରେ ବିଜ୍ଞାନ ମୁଗାନ୍ତର ସୃଷ୍ଟି କରିଛି । ଆସିବାଲି ଯେଉଁ କମ୍ପ୍ୟୁଟର ଯନ୍ତ୍ର ବା ବିଦ୍ୟୁତ ମନ୍ତ୍ରଣ ନିର୍ମାଣ କରାଯାଉଛି, ତାହା ମନୁଷ୍ୟ ଭଳି ଅତ୍ୟନ୍ତ ନିର୍ଭୁଲ ଭାବରେ କାର୍ଯ୍ୟ କରିପାରୁଛି । ବନ୍ଦୋଳ ରୂପରେ ବିଜ୍ଞାନ ମାନବ ଜାତିର ଯେଉଁ ମହନାୟ ସେବାକାର୍ଯ୍ୟ କରୁଅଛି, ତାକୁ ସହଜରେ କେହି ଅସ୍ୱୀକାର କରିପାରିବେ ନାହିଁ । ପୃଥିବୀର ପ୍ରତ୍ୟେକ ଶକ୍ତି ବିରୁଦ୍ଧରେ ସଂଗ୍ରାମ କରି ଆଜି ଜଳ, ସୁଲ, ଆକାଶ ସର୍ବତ୍ର ମନୁଷ୍ୟ ନିଜର ଅଖଣ୍ଡ ଆଧିପତ୍ୟ ବିସ୍ତାର କରିଛି । ମସ୍ତକ ରୂପରେ ବନ୍ଦୁର ବନ୍ଧ ଚିରି, ପୁଣି ପକ୍ଷୀ ରୂପରେ ଆକାଶକୁ ବିଦାର୍ଯ୍ୟ କରି ସେ ଦେଇଛି ତାର ରୁଚିତ ଅଭିଯାନ । ଏକ ନବ ଜୀବନର ଅନାସ୍ୱାଦିତ ସମୟରେ ବିଦୁଳ ହୋଇ ମାନବ ଆଜି ସୁଦୂର ମହାକାଶ ମଧ୍ୟରେ ବହୁ, ମଙ୍ଗଳ ଓ ଶୁକ୍ର ଗ୍ରହ ଗତ୍ୟାଦି ଆଡ଼କୁ ନିଜର ଦୃଷ୍ଟି ନିକ୍ଷେପ କରିଛି । ତତ୍ତ୍ୱ ଓ ମଙ୍ଗଳ ପାରେ ବସତି ସ୍ଥାପନ କରିବାକୁ ମନୁଷ୍ୟ ଯେଉଁ ପ୍ରସାହସିକ ଉତ୍ସାହ ଦେଇଛି, ତାହା ହେଉଛି ବିଜ୍ଞାନର ପ୍ରେରଣା । ବିଶ୍ୱର ଏକ ସ୍ୱପ୍ନ ଶିଶୁ ରୂପରେ ମନୁଷ୍ୟ ବାଲିଛି ।

ସେହି କଳ୍ପିତ ଅମରାବତୀର ସୁଖ ସମ୍ପଦକୁ ଉନ୍ମୁଣ୍ଡିତ କରିବାକୁ ଖାଦ୍ୟ ପ୍ରସ୍ତୁତିଠାରୁ ଆରମ୍ଭ କରି ପଞ୍ଜୀ, ଗୋଳଗାଡ଼ି ଓ ଚୂମନାଡ଼ି ଚଳାଇବା ଏବଂ ବିରାଟ ବିରାଟ ଶିଳ୍ପ ସଂସ୍କ୍ରାମାଳୟରେ ଭାଷଣବାୟୁ କଳକବଳାମାନଙ୍କୁ ଗଠାପ ଯୋଗାଇ ସେଗୁଡ଼ିକ କ୍ରିୟାଶୀଳ କରାଇବା ପ୍ରଭୃତିରେ ବିଦ୍ୟୁତର ଅବଦାନ ବମଳପ୍ରଦ ।

ବେତାର ଓ ଟେଲିଭିଜନ ଯନ୍ତ୍ର ଆଜି ପୃଥିବୀର ପରିଧିକୁ ଅତିମାତ୍ରାରେ ସଙ୍କୁଚିତ କରି ସମଗ୍ର ପୌର ଜଗତକୁ ଗୋଟିଏ ପରିବାରରେ ପରିଣତ କରିବାକୁ ସର୍ଥମ୍ ହୋଇଛି । ଏପରିକି ମହାକାଶର ଯାତ୍ରାମାନେ ଚାହୁଁଲେକରୁ ବେତାର ଜରିଆରେ ବାର୍ତ୍ତା ଓ ଟେଲିଭିଜନ ଜରିଆରେ ବିତ୍ତ୍ୱ ପୃଥିବୀକୁ ପଠାଇ ପାରୁଛି । ତଳଭିତ୍ତର ରୂପେଲି ପର୍ଦ୍ଦା ଉପରେ ସୁଲଭିତ କଣ୍ଠସ୍ୱର ବା ସଂଗୀତ ସହ ମନୋରମ ଦୃଶ୍ୟପଟକୁ ଦେଖି ମନୁଷ୍ୟ ଗୌରବରେ ନିଜେ ବିସ୍ମିତ ହେଉଛି । ମୁହଣ ଯନ୍ତ୍ରର ଉତ୍ତରାବନ ଫଳରେ ଅତୀତର ତାଳପତ୍ର ପୋଥି ଓ ଲେଖନୀକୁ ଅନ୍ଧକାରରେ ନିକ୍ଷେପ କରି ମୁହୂର୍ତ୍ତକ ମଧ୍ୟରେ ସହସ୍ର ସହସ୍ର ପୃଷ୍ଠ ଓ ସମ୍ପାଦକରୁ ଭର୍ତ୍ସାଦି ମୁହିତ ହେଉଛି । ଶିକ୍ଷା, ଶିଳ୍ପ ଓ ସଂସ୍କୃତି ସହିତ ସଭ୍ୟତାର ଜୟଯାତ୍ରାରେ ବିଜ୍ଞାନର ଅବଦାନ ଅସାମାନ୍ୟ ।

ଶରୀରଚର୍ଚ୍ଚା, ରୋଗର ନିଦାନ ନିର୍ଣ୍ଣୟ ଓ ଚିକିତ୍ସା କ୍ଷେତ୍ରରେ ବିଜ୍ଞାନ ଆଶୀର୍ବାଦ ସଫଳତା ହାସଲ କରିଛି । ତତ୍ତ୍ୱରା ମନୁଷ୍ୟର ଆତ୍ମବିଶ୍ୱାସ ଓ ଆତ୍ମଗର୍ବ ସାମାଜିକ ଭାବେ ବୃଦ୍ଧି ପାଇଛି । କ୍ଲୋନମାସିଟିନ୍, ପେନ୍ସିଲିନ୍, ଚେଡିୟମ ଓ ଗଂଜନ ଭଣ୍ଡି କତ୍ୟାଦିର ଉତ୍ତରାବନ ଫଳରେ ଚିକିତ୍ସା କ୍ଷେତ୍ରରେ ଅତୁଟପୂର୍ବ ପରିବର୍ତ୍ତନ ସଂପଦିତ ହୋଇଛି । ବର୍ତ୍ତମାନ ବାର୍ଦ୍ଧକ୍ୟ ଏବଂ ମୃତ୍ୟୁ ବିରୁଦ୍ଧରେ ବିଜ୍ଞାନ ଯେଉଁ ଅଭିଯାନ ଦେଇଛି, ତାହା ଯଦି ବିନେ ସଫଳ ହୁଏ, ତେବେ ଏହି ମନୁଷ୍ୟ ହେବ ମୃତୁତ୍ୟୁ ବା ବିର ଅମର ।

କୃଷି କ୍ଷେତ୍ରରେ ମଧ୍ୟ ବିଜ୍ଞାନର ଅବଦାନ ନ୍ୟୁନ ନୁହେଁ । ମନୁଷ୍ୟର ଶ୍ରମକୁ ଲାଭକ କରି ଜମି କର୍ଷଣ ପାଇଁ ଆରମ୍ଭ କରି ବାବଦପନ, ଜଳସେଚନ, ଶସ୍ୟ ଅମଳ ପର୍ଯ୍ୟନ୍ତ ସବୁ କାର୍ଯ୍ୟ ଯନ୍ତ୍ର କରିପାରୁଛି । ଆମର ପ୍ରାତ୍ୟହିକ ଜୀବନ ଯାତ୍ରାକୁ ସୁବିଧା କରିବା ଉଦ୍ଦେଶ୍ୟରେ ପରିବହନ ଓ ଯୋଗାଯୋଗ କ୍ଷେତ୍ରରେ ବିଜ୍ଞାନ ଅଶାନ୍ତରୂପ ସମୃଦ୍ଧି ଆଣି ଦେଇଛି । ପୁରାଣ ଯୁଗର ଅଲୌକିକ କାହାଣୀ ଆଜି ବାସ୍ତବତାରେ ରୂପାନ୍ତରିତ ହୋଇଛି । କିମ୍ବଦନ୍ତୀର ମନପବନ ବା ପୁଷ୍ପକ ଯାନର ଗତିକୁ ଶହେ ଗୁଣରେ ବଳି ବିଭିନ୍ନ ଆକାଶଯାନ ଜନ୍ମ ନେଇଛି । ମାତ୍ର ତିନିଦିନ ମଧ୍ୟରେ ପୃଥିବୀର ଲୋକ ବହୁ ନିକଟରେ ପହଞ୍ଚିବା ସମ୍ଭବପର ହୋଇଛି । ଲକ୍ଷ ଲକ୍ଷ କିଲୋମିଟର ଦୂରରୁ ପ୍ରିୟ ଜନ ସହିତ ସାକ୍ଷାତ ଓ ଆଳାପ ସହଜ ହୋଇଛି । ଆଜି ଆଉ ଦୁର୍ଭେଦ ଆଫ୍ରିକା ମହାଦେଶର ନିବିଡ଼ ବନସ୍ୟା ନାହିଁ, ହିମାଳୟର ଦୁର୍ଜୟ ଗରିଶୁଙ୍ଗର ଆତୁରାଗିମା ନାହିଁ କିମ୍ବା

ଅନେକ ଚଳଧର ଗହଣ ଅନବଗୁଣିତ ହୋଇ ଗଢିନାହିଁ । ସବୁ ହେଉଛି ଅନିସୃଷ୍ଟ, କ୍ଷାନ୍ତପିପାସୁ ମାନବ ଶିଶୁର ନିରଳସ ସାଧନାର ଫଳ ।

ଅତି ବିଦୁ ଭୃତ୍ୟ ଏବଂ ସ୍ୱାର୍ଥାନ୍ୱେଷା ବ୍ୟକ୍ତିମାନଙ୍କର ଗଳ୍ପିତ ମନ୍ତନାଦର ଯୋଗୁଁ ଏହି ବରଦାନ ଅନିଶାପରେ ପରିଣତ ହୋଇଛି । ଯେଉଁ ବିଷାକ ମାନବ ଜାତକର ସୁଖ, ଶାନ୍ତି ସମୃଦ୍ଧି ନିମନ୍ତେ ଉନ୍ନତ ହୋଇଥିଲା, ତାହା ପୁଣି ବିଶ୍ୱର ମହାନ ସନ୍ତୋଷ ଓ ସମ୍ବୃଦ୍ଧିକୁ ଉତ୍ସାହୀତ କରି ଦେବାକୁ ଉଦ୍ୟତ । ହିରୋସାମା ତଥା ନାଗାସାକାର ଧୂସ ସୁପ ଚନ୍ଦ୍ର ସଂଖ୍ୟାଧିକ ନିଗାହ ଶିଶୁ ବୁଦ୍ଧ ନରନାରୀଙ୍କ ଆତ୍ମା ଯୁଗ ଯୁଗ ଅଭିଯୋଗ ବର୍ଷର କରୁଥିବ । ମାନବ ଜନ୍ମାଣ୍ଡଳର ସତ୍ୟ, ଶିବ ସୁଦଳର ପଥକୁ ବହୁ ଦୂରରେ ଚ୍ୟାଗ କରି ହୁଆଲା ମଣିଷ ଆଜି ଆଦୁହତ୍ୟାର ପଥ ଅନୁସରଣରେ ବ୍ୟସ୍ତ । ସେ ସମସ୍ତ ଶକ୍ତିକୁ ନିୟୋଜିତ କରି ଦୁର୍ଜୟ ମାରଣାସ୍ତ୍ର ନିର୍ମାଣରେ ଦୃତ । ରାଷ୍ଟ୍ର ରାଷ୍ଟ୍ର ମଧ୍ୟରେ ଉଦ୍‌ଘର ଶକ୍ତି ପରାସ୍ତା ଏବଂ ପରମାଣୁକ ପ୍ରଦେଶ୍ୟ ଫଳରେ ଏହି ସବୁକୁ ପୃଷ୍ଠି ଏକ ଅସ୍ତ୍ର ଆଶୟା ଏବଂ ଅସ୍ଥିର ଉଦ୍‌ବେଗରେ ଲୋଚନ କରୁଅଛି । ବିଜ୍ଞାନର ପ୍ରଗତି ଫଳେ ଫଳେ ମନୁଷ୍ୟ ଏକ ସମ୍ବେଦନହୀନ, ସ୍ୱେଦ, ପ୍ରୀତି, ଦୟା ଓ ଦାୟିତ୍ୟ ବିରହିତ ରୁଣ ନିଷ୍ଠୁର ଭବିଷ୍ୟ ପ୍ରାଣୀରେ

ରୂପାନ୍ତରିତ ହୋଇଛି । ସେହି ବିଶ୍ୱ ପୁରୁଷଙ୍କର ଅଶ୍ୟାମା, ପୃଷ୍ଠିକ ସ୍ୱେଦ ଜାତ ମାନବ ଶିଶୁର ହୃଦୟରୁ ସୂର୍ଯ୍ୟ ମାନବିକ ବିକା ବିସ୍ତାରିତ ହେବ, ତାହା ସ୍ଥାନରେ ଧୂସର ନାରୀକାୟ ବେଶରେ ଏକ ପୈଶାଚିକ ପୂର୍ଣ୍ଣ ଆସନ ଅଧିକାର କରିଛି । ପୁନଶ୍ଚ ପରମାଣୁ ପରାସ୍ତା ଯୋଗୁଁ ପୃଷ୍ଠିକ ନିୟମର ବିପର୍ଯ୍ୟୟ, ଗଦୁଚକ୍ରର ଅନିୟମିତତା, ପାଣିପାଗ ଓ ବନବନ୍ଧୁ ଅସ୍ଥିରତା, ନାନାବିଧ ଦୁଃସାଧ ଅସ୍ତ୍ରାତ ରୋଗର ଉଦ୍‌ଭବ ଗୋଟି ବିଧାତାର ଏକ କୁଳ ଅଭିଯୋଗ ବ୍ୟତୀତ ଅନ୍ୟ କିଛି ନୁହେଁ ।

ତେଣୁ ବିଶ୍ୱର ଅଗଣିତ ନରନାରୀ ପ୍ରତ୍ୟେକଙ୍କ ସମ୍ମୁଖରେ ଅତି ଗୋଟିଏ ସମସ୍ୟା ଉପସ୍ଥିତ ହୋଇଛି । ତାହା ହେଉଛି ଯୁଗ ଯୁଗ କୋଟିକଳ୍ପ ଉଚିତ ମାନବ ସନ୍ତତାର ସ୍ଥିତି ସୁରକ୍ଷା । ଅଧୁନିକ ବୈଜ୍ଞାନିକର ବୃତ୍ତିଭଙ୍ଗୀରେ ଆତ୍ମକ ପରିବର୍ତ୍ତନ ନଦର୍ଶିତ ଏହି ଶୋଚନୀୟ ଆଦୁହତ୍ୟାର ଉଦ୍‌ଘାଟନ ପଥକୁ ତାକୁ କେହି ବର୍ତ୍ତାତ ପଶିବେ ନାହିଁ । ବିଜ୍ଞାନକୁ ବିଧାତାର ବରଦାନ ରୂପେ ଗ୍ରହଣ କରି ତାହାର ମଙ୍ଗଳକର ଶକ୍ତିକୁ ମାନବ ସମାଜର ସେବାରେ ନିୟୋଜିତ କେ, ମନୁଷ୍ୟ ଦିନେ ଅମରକୁ ଲାଭ କରିପାରିବ ।

ଶ୍ରୀରାମଚନ୍ଦ୍ର ଜଗନ୍ନାଥ, ଓଲଟ ଗାଉଳ, ନୟାଗଡ଼

ଘରଡ଼ିହ ପାଇ ନଥିବା ବାସହୀନ ବ୍ୟକ୍ତିଙ୍କୁ ଖୁବଶୀଘ୍ର ଜମି ଯୋଗାଇ ଦେବାକୁ ରାଜସ୍ୱମନ୍ତ୍ରୀଙ୍କ ନିର୍ଦ୍ଦେଶ

ବର୍ତ୍ତମାନ ଦୁଇ ଘରଡ଼ିହ ପାଇ ନଥିବା ବାସହୀନ ବ୍ୟକ୍ତିଙ୍କୁ ଖୁବଶୀଘ୍ର ଜମି ଯୋଗାଇ ଦେବାକୁ ରାଜସ୍ୱ ମନ୍ତ୍ରୀ ଓ ପଞ୍ଚ ସଂପଦ ବିଭାଗ ମନ୍ତ୍ରୀ ଶ୍ରୀ ଜଗନ୍ନାଥ ପଟ୍ଟନାୟକ ବିଭାଗୀୟ କର୍ତ୍ତୃପକ୍ଷଙ୍କୁ ନିର୍ଦ୍ଦେଶ ଦେଇଛନ୍ତି । ୧୯୮୦ ମସିହା ପୂର୍ବରୁ ବିଭିନ୍ନ ସ୍ଥାନରେ ଜଙ୍ଗଲ ଜିମିନ ଜମିରେ ଯେଉଁମାନେ ଘର କରି ରହିଯାଇଛନ୍ତି, ସେମାନଙ୍କର ଅଭିଧାନ ପାଇଁ ରାଜସ୍ୱ ଓ ଜଙ୍ଗଲ ବିଭାଗ ତତକ୍ତ ରିପୋର୍ଟ ଦେବା ପରେ କେହି ସରକାରଙ୍କ ସହ ଆଲୋଚନା କରି ତାହାର ସମାଧାନ କରାଯିବ ଓ ଏଥିପାଇଁ ଆବଶ୍ୟକୀୟ ପ୍ରସ୍ତୁତି ବାଲିଛି ବୋଲି ରାଜସ୍ୱ ମନ୍ତ୍ରୀ ଶ୍ରୀ ପଟ୍ଟନାୟକ ସୂଚନା ଦେଇଛନ୍ତି । ସରକାରଙ୍କର ବାସ କରୁଥିବା ଶକ୍ତିଶୁଆ ଗରିବ ଲୋକଙ୍କୁ ଅଭିଧାନ କରିବା ପାଇଁ ଏକ ସ୍ୱତନ୍ତ୍ର କାର୍ଯ୍ୟକ୍ରମ ଗ୍ରହଣ କରାଯାଉଥିବା ବିଷୟ ଶ୍ରୀ ପଟ୍ଟନାୟକ ପ୍ରକାଶ କରିଥିଲେ ।

କେ.ବି.କେ ଯୋଜନାର ବାସ୍ତବ କାର୍ଯ୍ୟକାରୀତା ଏବଂ ଏଥିପ୍ରତି କେହି ସରକାର ବାରମ୍ବାର ପ୍ରତିଶ୍ରୁତି ଦେଇଥିଲେ ମଧ୍ୟ ଆବଶ୍ୟକୀୟ ପାହାଞ୍ଚ ଯୋଗାଇ ନଥିବାରୁ ଏବଂ ଏ ଦିଗରେ ତାଙ୍କର ଆବିଷ୍କୃତ ସ୍ୱଳ୍ପ କରୁନଥିବାରୁ ରାଜସ୍ୱ ମନ୍ତ୍ରୀ ଶ୍ରୀ ଶ୍ରୀ ପଟ୍ଟନାୟକ କରିବା ସହିତ କେହି ସରକାରଙ୍କ ନିକଟରେ ଏ ସଂସ୍ୱଳ୍ପରେ ଦୃଢ଼ ଦାବି କରାଯିବ ବୋଲି ସୂଚନା ଦେଇଥିଲେ । ଏ ସଂପର୍କରେ ମୁଖ୍ୟମନ୍ତ୍ରୀ, କେହି ଯୋଜନା କମିଟି ଉପାଧ୍ୟକ୍ଷ ଏବଂ ସଂପୃକ୍ତ ବିଭାଗ ମାନଙ୍କର ଦୃଷ୍ଟି ଆକର୍ଷଣ କରିଛନ୍ତି ।

ବଲାଙ୍ଗୀର ଓ କନ୍ଧାହାଣ୍ଡି ଜିଲ୍ଲାର ବିଭିନ୍ନ ଜଳସେଚନ ପ୍ରକଳ୍ପ ତଥା ଲୋୟାର ଇନ୍ଦୁ କାର୍ଯ୍ୟ ଖୁବ୍ ଶୀଘ୍ର ଶେଷ କରାଯିବା ସହିତ ଉତ୍ତରୀ ଯୋଜନାକୁ ଶୀଘ୍ର ସମ୍ପୂର୍ଣ୍ଣ କରିବା ପାଇଁ ଏଠାରୁ ଗୋଳମୁଣ୍ଡି ଭୁଲ ପର୍ଯ୍ୟନ୍ତ କେନାଲ ଜରିଆରେ ଏବଂ 'କୋଳସରା' ଭୁଲକୁ ନିର୍ମୂଳ କରିଆରେ ପର୍ଯ୍ୟନ୍ତ ଯୋଗାଇ ଦେବା ତଥା ରାୟ, ରେଡ଼ ଓ ଉଦ୍‌ଗା ଯୋଜନାକୁ ଅଗ୍ରାଧିକାର ଦେବା ପାଇଁ ଗୁରୁତ୍ୱର ସହ ବିଚାର କରାଯାଉଅଛି ବୋଲି ରାଜସ୍ୱ ମନ୍ତ୍ରୀ ଶ୍ରୀ ପଟ୍ଟନାୟକ ପ୍ରକାଶ କରିଛନ୍ତି । ବଲାଙ୍ଗୀର-ବିଦିନାଗଡ଼ ସହରରେ ପାନୀୟ ଜଳ ସଂକଳନ ସ୍ତାୟୀ ସମାଧାନ ଉପରେ ମନ୍ତ୍ରୀ ଶ୍ରୀ ପଟ୍ଟନାୟକ ଗୁରୁତ୍ୱ ଆରୋପ କରିଥିଲେ ।

ସଂପୃକ୍ତ ରାଜସ୍ୱ ମନ୍ତ୍ରୀ ଶ୍ରୀ ଜଗନ୍ନାଥ ପଟ୍ଟନାୟକ ବଲାଙ୍ଗୀର, କନ୍ଧାହାଣ୍ଡି, ନୂଆପଡ଼ା ବାଲେଶ୍ୱର, ଭଦ୍ରକ ଓ ଯାଜପୁର ଜିଲ୍ଲା ଗନ୍ତ କରି କେ ଅଧିକମାନଙ୍କର ପାନୀୟ ଜଳ ସମସ୍ୟା, ଶ୍ରମଭିତ୍ତିକ କାର୍ଯ୍ୟ, ଉଠା ଜଳସେଚନ ପ୍ୟଞ୍ଜର କାର୍ଯ୍ୟକାରୀତା ତଥା ବିଭିନ୍ନ ବିଭାଗ ପକ୍ଷରୁ ଏବଂ ପ୍ରାକୃତିକ ବିପର୍ଯ୍ୟୟ ପାର୍ଶ୍ୱରୁ ଏ ବାବଦରେ ବିଧାୟକଙ୍କୁ ଅର୍ଥ ଏବଂ ବିଭିନ୍ନ କାର୍ଯ୍ୟକ୍ରମ ତଥା ନିର୍ଦ୍ଦେଶନାମା ଏବଂ ବାବସ୍ତୁଗଣ ଅଧିକାରରେ ଗଠିତ ଗୁଡ଼ କମିଟିର ନିଷ୍ପତ୍ତିର କାର୍ଯ୍ୟକାରୀତା ସମ୍ପର୍କରେ ସମାଧାନ କରିଥିଲେ ।

ଭାରତୀୟ ମୂର୍ତ୍ତି ପରିକଳ୍ପନାରେ ପ୍ରତୀକବାଦ

• ଡକ୍ଟର ପ୍ରଫୁଲ୍ଲ ଚନ୍ଦ୍ର ମିଶ୍ର

ହିନ୍ଦୁ ଧର୍ମରେ ଯେତେସବୁ ଦେବମୂର୍ତ୍ତିର ପରିକଳ୍ପନା କରାଯାଇଛି, ତେସବୁକୁ ସାକାର ବିଗ୍ରହ ପ୍ରଚାର କରାଯାଇଛି । ପ୍ରତ୍ୟେକ ଦେବ-ଦେବୀ ଓ ସେମାନଙ୍କର ବାହନମାନଙ୍କର ପରିକଳ୍ପନାରେ କିଛି ନା କିଛି ବୁଦ୍ଧ ଗହଣ ରହିଅଛି । ସାଧାରଣ ଜନତା ଗତାନ୍ତରାଳିକ ପଦ୍ଧତିରେ ପରମ୍ପରାକୁ ମେ ସେହି ଦେବ-ଦେବୀଙ୍କର ପୂଜା ଅର୍ଚ୍ଚନା କରି ଆସୁଥିବାକୁ ଚର୍ଚ୍ଚିତ ଥିବା ଗୁଡ଼ିକ ବା ପ୍ରତୀକବାଦର ଅନୁଷ୍ଠାନ ବା ବିଶ୍ଳେଷଣ କରି ନଥାଏ । ସେହି ପ୍ରତୀକଗୁଡ଼ିକୁ ବିଶ୍ଳେଷଣ କରିବା ଏହି ପ୍ରବନ୍ଧର ଉଦ୍ଦେଶ୍ୟ ।

ଅଗ୍ରପୁର୍ୟ ଦେବତା ଗଣେଶଙ୍କ ମୂର୍ତ୍ତିକୁ ପ୍ରଥମେ ବିଚାରକୁ ନିଆଯାଇ । ଗଣେଶଙ୍କ ମୂର୍ତ୍ତିର ମସ୍ତକ ହସ୍ତାର । ହସ୍ତାର ମସ୍ତକ ବିଶାଳ । ଏହି ବିଶାଳ ମସ୍ତକ ବିଶାଳ ବୁଦ୍ଧି, ଜ୍ଞାନ ଓ ବିବେକକୁ ପ୍ରତୀକିତ କରିଥାଏ । ହସ୍ତା ଅତି ବିରାଟ ଜାତ ହେଲେ ମଧ୍ୟ ତା'ର ବିବେକ ବୁଦ୍ଧି ଥିବାରୁ କ୍ଷୁଦ୍ର କ୍ଷୁଦ୍ର ପ୍ରାଣୀମାନଙ୍କର ମଧ୍ୟ ଅନିଷ୍ଟ କରିନଥାଏ । ସେହିପରି ସାମାନ୍ୟତାରେ ଅପରର ଅପକାର କରିବାକୁ ବାହନିଆନ୍ତି । ହସ୍ତାର ଚର୍ଚ୍ଚ ଅତି ବିରାଟକାୟ ଏବଂ ଏହାର ମୁଖ ସର୍ବଦା ବନ୍ଦ ଥାଏ । ମାତ୍ର ନିଜେ ନିରବଚ୍ଚ ନାବକ ଥାଏ । ସେହିପରି ଜ୍ଞାନୀ ବ୍ୟକ୍ତି ଅନ୍ୟର କଥା ବହୁତାରେ ଶୁଣିବାକୁ ଧୀର ଦିଏ ମାତ୍ର ନିଜେ ଅଳ୍ପ କଥା କହିଥାଏ । ଆବଶ୍ୟକତା ନଥିଲେ ବହୁତାକ୍ଷୀ ପରି ଗୁଡ଼ାଏ କହେନାହିଁ । ହାତୀର ଶୁଣ୍ଠ ସମ୍ପର୍କ ଓ ପରିଷ୍କାର ପ୍ରତୀକ । ଏହି ଶୁଣ୍ଠ ସାହାଯ୍ୟରେ ହାତୀ ଗନ୍ଧ ବାଣି ସଠିକ୍, ରାସ୍ତା ଜାଣିପାରେ । ସେହିପରି ଆଦିଜାତ୍ୟସମ୍ପର୍କ ବ୍ୟକ୍ତିମାନେ ନିଜେ କୌଣସି କାର୍ଯ୍ୟ କରିବା ପୂର୍ବରୁ ହାତୀ ଶୁଣ୍ଠ ଗନ୍ଧ ବାଣିର ପରି ପ୍ରଥମେ ଅନୁମାନ କରିବା ଆବଶ୍ୟକ ଏହି କାର୍ଯ୍ୟ କରିବା ବୁଦ୍ଧା ତା'ର ବଂଶ ମର୍ଯ୍ୟାଦା ବା ବଂଶ ଆଦିଜାତ୍ୟର କୌଣସି ଆଞ୍ଚ ଆଦିର କି ନାହିଁ ? ହାତୀର ବକ୍ଷ ମଧ୍ୟ ଅତି ବିଚିତ୍ର । ସେ ଏହା ସହାୟକର ଛୋଟ ଛୋଟ ଜିନିଷକୁ ବଡ଼ ଆକାରରେ ଦେଖିପାରିଥାଏ । ସେହିପରି ଲୋକମାନେ ଛୋଟ ଛୋଟ ଜିନିଷ ଓ ଜୀବମାନଙ୍କୁ ହେୟ ସ୍ଥାନ ନକରି ତାଙ୍କରି ଭିତରେ ବିରାଟତା ପରିଲକ୍ଷିତ କରିବା ଆବଶ୍ୟକ ।

ଗଣେଶଙ୍କ ବାହନ ମୂଷା । ମୂଷା ନିଜର କ୍ଷୁଦ୍ର କ୍ଷୁଦ୍ର ଦାତ ବୁଦ୍ଧା ପର୍ଯ୍ୟନ୍ତ ପରି ବିରାଟ ବସ୍ତୁକୁ ମଧ୍ୟ ଖୋଳି ଦେଇପାରେ । ସେହିପରି ଜ୍ଞାନୀ ଲୋକମାନେ ନିଜର ଅନୁସନ୍ଧିତ୍ତା ଓ ଚର୍ଚ୍ଚ ବୁଦ୍ଧି ବୁଦ୍ଧା ପର୍ଯ୍ୟନ୍ତ ପ୍ରମାଣେ ଥିବା ସମସ୍ତକୁ ମଧ୍ୟ କାଟି ଦେବାକୁ ସମର୍ଥ ହେବା ବିଧେୟ । ମନୁଷ୍ୟର ମନ ମୂଷା ପରି ଚଳଚଞ୍ଚଳ ଓ ଗତିଶୀଳ । ତାକୁ ଆୟତ୍ତ କରିବା କଠିନ । ମାତ୍ର ଗଣେଶ ଏହି ମୂର୍ତ୍ତିକୁ ଆୟତ୍ତ କରି ନିଜ ବାହନରେ ପରିଣତ କରିଛନ୍ତି । ଏଥିରୁ ଜଣାଯାଏ ମନୁଷ୍ୟ ତାର ଏହି ଚଞ୍ଚଳ ଓ ଅମାନିଆ

ମନକୁ ଆୟତ୍ତ କରିପାରିଲେ ପ୍ରକୃତ ଜ୍ଞାନୀ ହୋଇପାରିବ ଏବଂ ସର୍ବସିଦ୍ଧି ଲାଭ କରିବା ସମ୍ଭବ ହେବ ।

ସେହିପରି ଶକ୍ତିର ପ୍ରତୀକ ଦେବୀଦୁର୍ଗା ଅଷ୍ଟଭୁଜା ରୂପରେ ପରିକଳ୍ପିତା । ଦୁର୍ଗାଙ୍କର ଅଷ୍ଟଭୁଜ ବାରିଜଣ ବ୍ୟକ୍ତିଙ୍କର ସମ୍ମିଳିତ ଶକ୍ତିକୁ ସୂଚାଇଥାଏ । ଦୁର୍ଗା କ୍ଷତ୍ରିୟମାନଙ୍କର ମୁଖ୍ୟ ଆରାଧ୍ୟା ଦେବୀ ହୋଇଥିବାରୁ କ୍ଷତ୍ରିୟମାନେ ବ୍ୟବହାର କରୁଥିବା ବିଭିନ୍ନ ପ୍ରକାର ଅସ୍ତ୍ରଶସ୍ତ୍ର ତାଙ୍କର ଆଠହାତରେ ଶୋଭାପାଏ । ଯଥା:- ବାଲ, କୁଠାର, ଚରବାଗା, ଧନୁଶର, ଗଦା, ଚକ୍ର ଇତ୍ୟାଦି । ଦେବୀଙ୍କର ଏହି ମୂର୍ତ୍ତି ଦେଖିଲେ କ୍ଷତ୍ରିୟମାନଙ୍କ ମନରେ ଥିବା ସୁପ ବାଗଦ୍ ଶକ୍ତି କାର୍ଯ୍ୟ ହୋଇଥାଏ । ପଶୁରାଜ ସିଂହକୁ ଦୁର୍ଗାଙ୍କର ବାହନ ରୂପରେ ପରିକଳ୍ପନା କରାଯାଇଛି । ସିଂହ ପଶୁମାନଙ୍କ ଭିତରେ ଉତ୍ସର୍ଜର, ଶକ୍ତିଶାଳୀ ଓ ବୁଦ୍ଧିମାନ । ସିଂହ ନିର୍ଭୀକ ଓ ଅଜେୟ । ତେଣୁ ଦୁର୍ଗାଙ୍କ ବାହନ ଭାବରେ ପୂଜିତ ସିଂହକୁ ଦେଖିଲେ ଦୀର ହୃଦୟରେ ଶକ୍ତି, ସାମର୍ଥ୍ୟ, ଚେତ ଓ ଶୌର୍ଯ୍ୟ ଜାଗ୍ରତ ହୋଇଥାଏ ।

ବିଦ୍ୟା, ଜ୍ଞାନ, ସଂଗୀତ ଓ ସାହିତ୍ୟର ଦେବୀ ସରସ୍ୱତୀ । ଗୋଟିଏ ହସ୍ତରେ ପୁସ୍ତକ ଓ ଅନ୍ୟ ହସ୍ତରେ ବାଣୀ ଧାରଣ କରିଥାନ୍ତି । ପୁସ୍ତକ ହେଉଛି ବିଦ୍ୟା ଓ ଜ୍ଞାନର ଏବଂ ବାଣୀ ହେଉଛି ସଂଗୀତର ପ୍ରତୀକ । ସରସ୍ୱତୀଙ୍କର ବାଣୀ, ପୁସ୍ତକ ଶୁଭ୍ରବର୍ଣ୍ଣ, ବସ୍ତ୍ର ଶୁଭ୍ରବର୍ଣ୍ଣ ଓ ତାଙ୍କର ବାହନ ହଂସ ମଧ୍ୟ ଶୁଭ୍ରବର୍ଣ୍ଣ । ଏହି ଶୁଭ୍ରତା ଶୁଭ୍ରତା ଓ ପବିତ୍ରତାର ପ୍ରତୀକ ।

ସରସ୍ୱତୀଙ୍କର ବାହନ ହଂସ ମଧ୍ୟ ଗୋଟିଏ ବିଶେଷ ପୁଣ୍ୟକୁ ପ୍ରତୀକିତ କରିଥାଏ । ଜ୍ଞାନ ଓ ନୀଳ ମିଶ୍ରିତ ଅବସ୍ଥାରେ ଥିଲେ ମଧ୍ୟ ହଂସ ଚନ୍ଦ୍ରଧରୁ ନିଜର ଖାଦ୍ୟ କ୍ଷୀରକୁ ନିଜର ବସ୍ତୁ ସାହାଯ୍ୟରେ ଅଲଗା କରି ଭକ୍ଷଣ କରିଥାଏ ଏବଂ ନୀଳକୁ ପରିତ୍ୟାଗ କରିଥାଏ । ସେହିପରି ବିଦ୍ୟାର୍ଥୀ ଓ ଶିକ୍ଷାର୍ଥୀ ସର୍ବଦା ନିଜର ବିଚାର ବୁଦ୍ଧି ସାହାଯ୍ୟରେ ସଂସାରରେ ଥିବା ଅସାର ବସ୍ତୁକୁ ପରିତ୍ୟାଗ କରି ସାର ବସ୍ତୁକୁ ଗ୍ରହଣ କରିବା ଆବଶ୍ୟକ । ସଂସାରରେ ସୁତାରୁ ରୂପେ ନୀଳ ଧାରଣ କରିବାକୁ ହେଲେ ନ୍ୟାୟ-ଅନ୍ୟାୟ, ସତ୍-ଅସତ୍ ଓ ଜ୍ଞାନ-ଅଜ୍ଞାନ ଭିତରୁ ସତ୍ ମାର୍ଗକୁ ଅନୁସରଣ କରିବା ପାଇଁ ଏହି ଜ୍ଞାନ ଅତ୍ୟନ୍ତ ଆବଶ୍ୟକ ।

ମହାଦେବଙ୍କ ମୂର୍ତ୍ତିକୁ ଲକ୍ଷ୍ୟକଲେ ଜଣାଯାଏ ସେ ତ୍ରିଲୋଚନ । ତାଙ୍କର ମସ୍ତକ ଦେଶରେ ଏକ ଅତିରିକ୍ତ ଚକ୍ଷୁଥାଏ । ତାହା ହେଉଛି ଜ୍ଞାନ ନେତ୍ର । ସେଥିରୁ ଜଣାଯାଏ ସାଧାରଣ ବ୍ୟକ୍ତିମାନଙ୍କର କେବଳ ଦୁଇଟି ଚର୍ମଚକ୍ଷୁ ଥାଏ । ତେଣୁ ସାଧାରଣ ଦୃଷ୍ଟିକୋଣରେ ସେମାନେ ସଂସାରରେ ନୀଳର ନିର୍ବାହ କରିଥାନ୍ତି । ମାତ୍ର ଜ୍ଞାନୀ ଲୋକମାନଙ୍କର ଏହି ତୃତୀୟ ଚକ୍ଷୁ ବା ଜ୍ଞାନ ନେତ୍ର ଥାଏ । ଏହି ନେତ୍ରରେ ସେ ସଂସାରରେ ପ୍ରକୃତ ବସ୍ତୁକୁ ନିଗ୍ରାହଣ କରିବାରେ ସମର୍ଥ ହୋଇଥାଏ ।

ମହାଜନ ସମୁଦାୟ ମଧ୍ୟରୁ ନୀଚ ହଳାହଳ ବିଷ ପାନ କରି ନୀଳକଣ୍ଠ ହୋଇଛନ୍ତି । ସେହିପରି ସ୍ତ୍ରୀମାନେ ଶରୀରରେ ସଂସାରରୁ ନୀଚ ବିଷୟବିଷୟ ପାନ କରି ତାକୁ ସମାଜରେ ଚୋରପାରିଛନ୍ତି । ଶିବ ଗଳାରେ ବିଷଧର ସର୍ପକୁ ଗୁଡ଼ାଇ ଥାଆନ୍ତି । ଏହା ସୁଦ୍ଧା ନୁହେଁ, ସର୍ପପରି ଦୁଃଖ ଓ ଉଦ୍‌ଘର ଭାବକୁ ମଧ୍ୟ ସ୍ତ୍ରୀମାନେ ନିଜର ସମ୍ବନ୍ଧଗାଳତୀ ଓ ଅସଂସ୍କୃତ ବ୍ୟବହାର ଆପଣାଇ କରିପାରେ ।

ଶିବଙ୍କର ବାହନ ହେଉଛି ବୃଷଭ । ଶେଷନ ଦୁର୍ଦ୍ଦିଦାରୀ ଦୁର୍ଗ୍ଗା ଓ ଦୁର୍ଗ୍ଗାତ ଖାଦ୍ୟ ଦୁର୍ଗ୍ଗା ଦୁର୍ଗ୍ଗା ଓ ବୃଷି କାର୍ଯ୍ୟ ହେବା ସହଜ ହୁଏ । ବୃଷଭ ଶେଷନ ଦୁର୍ଦ୍ଦିଦେ ସାହାଯ୍ୟ କରୁଥିବାରୁ ସେ ଉପକାରୀ ପ୍ରାଣୀ ରୂପେ ପୂଜିତ ହୁଏ । ବୃଷଭ ମଧ୍ୟ ଧର୍ମର ପ୍ରତୀକ । ଶିବଙ୍କ ମନ୍ଦିରରେ ସମ୍ପୂର୍ଣ୍ଣ ଭାଗରେ ଏହି ବୃଷଭକୁ ସ୍ତୁତନା କରାଯାଇଥାଏ ।

ସୂର୍ଯ୍ୟ ତାଙ୍କର ନିର୍ବାସିତ ପଥରେ ଗତିକୁ କଦାପି ପରିତ୍ୟାଗ କରି ନଥାନ୍ତି । ଖରା, ବର୍ଷା, ଶୀତ, ଜଳର ବା ଶିଥିଳପାତ ତାଙ୍କୁ ବାଧୁ ନଥାଏ । ସେହିପରି ପରିବେଶ, ପରିସ୍ଥିତି ଓ ପାଣିପାଗକୁ ଖାତିରି ନକରି ନିଜର କର୍ତ୍ତବ୍ୟ ପଥକୁ ବିଚ୍ୟୁତ ନହେବା ପାଇଁ ସୂର୍ଯ୍ୟ ଆତ୍ମକୁ ପୂଜନା ଦେଇଥାନ୍ତି । ସୂର୍ଯ୍ୟଙ୍କ ବାହନ ରୂପେ ପରିକଳ୍ପିତ ସପ୍ତର୍ଷି ଗଣିତାଳତାର ପ୍ରତୀକ । ତେଣୁ କର୍ତ୍ତବ୍ୟନିଷ୍ଠ ବ୍ୟକ୍ତିମାନେ ଅଶ୍ୱପତି ଗଣିତାଳ, ବେଗରାମା ଓ ଅଗ୍ରଗାମୀ ହେବା ବିଧେୟ । ସେମାନେ ଅସଫଳତାରେ ଭାଙ୍ଗିପଡ଼ି କର୍ତ୍ତବ୍ୟପଥରୁ ଓହ୍ଲାଇ ଯିବା ବା ଗତିବେଗକୁ ମନ୍ଦ କରିବା ଗର୍ବିତ ନୁହେଁ ।

ଉଗ୍ରାବାଳ, ବିଷ୍ଣୁଙ୍କର ବାହନ ଭାବରେ ଗରୁଡ଼କୁ ପରିକଳ୍ପନା କରାଯାଇଛି । ତେଣୁ ବିଷ୍ଣୁଙ୍କୁ ଉଚ୍ଚ ପାଳନକର୍ତ୍ତା ହୋଇଥିବାରୁ ସେ ସୂର୍ଯ୍ୟ, ମର୍ତ୍ତ୍ୟ, ପାତାଳ, ନଳ, ସୁନ ଓ ଆକାଶ ସର୍ବତ୍ର ଗତି କରିବା ଆବଶ୍ୟକ ।

ଗରୁଡ଼ ଦୁର୍ଗାମା, ଶକ୍ତିଶାଳୀ ଓ ବୀର ପକ୍ଷୀ ହୋଇଥିବାରୁ ସର୍ବତ୍ର ଗତି କରିପାରେ । ସେ ନିର୍ଦ୍ଦଳ ଓ ପରୋପକାରୀ ହୋଇଥାଏ । ସେହିପରି ଗରୁଡ଼କୁ ବିଷ୍ଣୁଙ୍କର ବାହନ ରୂପେ ପରିକଳ୍ପନା କରାଯାଇଥାଏ ।

ମୟୂରକୁ କାର୍ତ୍ତିକେୟଙ୍କ ବାହନ ରୂପେ ପରିକଳ୍ପନା କରାଯାଇଛି । ମୟୂର ସଫଳର ପ୍ରତୀକ । କାର୍ତ୍ତିକେୟ ଆଜକୁ ବୃହଦାଗା ହୋଇଥିବାରୁ ଅପରାଧନେତ୍ର ଓ ଦେବ ସେନାପତି ହୋଇଛନ୍ତି । ସେହିପରି ମୟୂର ମୟୂର ସହିତ ପୌନ ସମ୍ପର୍କ କରୁଥିବାରୁ ସେ ଅକ୍ଷତ ବୀର୍ଯ୍ୟ ଓ ବୀର ପକ୍ଷୀ ହୋଇପାରିଛି । ମୟୂର ସର୍ପକୁ ମାରିଥାଏ । ସର୍ପର ଅନ୍ୟାନ୍ୟ ଅର୍ଥ 'ଅହି'ର ଅର୍ଥ ଅନ୍ୟ ପ୍ରତି ବିଶ୍ୱାସଯାତକତା କରୁଥିବା ବ୍ୟକ୍ତି ବିଶ୍ୱାସଯାତକ ବ୍ୟକ୍ତି ଶତ୍ରୁ ପକ୍ଷ ସହିତ ମିଶି ମିତ୍ର ପକ୍ଷରେ ବଚାଇ ଦେଇଥାଏ । ତେଣୁ ଆତ୍ମପକ୍ଷର ପରାଜୟ ଘଟିଥାଏ । ତେଣୁ ବିଶ୍ୱାସଯାତକ ବ୍ୟକ୍ତିକୁ ମାରିଦେବା ସରୁଠାରୁ ଗଲ । ମୟୂର ଏହି ଅର୍ଥ ବା ସର୍ପକୁ ବିନାଶ କରୁଥିବାରୁ ଦେବସେନା ଅପରାଧନେତ୍ର ହୋଇଛନ୍ତି । ଏହା ପ୍ରତ୍ୟେକ ସେନାପତିଙ୍କର ଅନୁସରଣୀୟ ଆଦର୍ଶ ହୋଇ ଶତ୍ରୁପକ୍ଷ ଓ ବିଶ୍ୱାସଯାତକ ପ୍ରତି ସାବଧାନ ହେବା ବିଧେୟ ।

ଏହିପରି ଭାରତୀୟ ହିନ୍ଦୁଧର୍ମର ଦେବ-ଦେବୀ ଓ ସେମାନଙ୍କର ବାହନମାନଙ୍କର ପରିକଳ୍ପନାରେ ଅନେକ ଶୁଭ ଗହଣ୍ୟ ଗଣିତ । ସେମାନଙ୍କର ବାହନ, ଦେଶରୂପା, ଆୟୁଧ ଓ ଆକାରର ବିବିଧତା ଗୋଟିଏ ଗୋଟିଏ ନିର୍ଦ୍ଦିଷ୍ଟ ଚତୁରୁ ପ୍ରତୀକିତ କରିଥାଏ । ଯେହି ଶ୍ରେଣୀ ବିଶ୍ଳେଷଣ, ଅନୁଶୀଳନ କରାଗଲେ ପ୍ରତ୍ୟେକ ହିନ୍ଦୁ ସେ ବିଷୟରେ ସତେଜ ହୋଇ ବୈନୀନିକ ଜୀବନରେ ତାହାକୁ ପ୍ରୟୋଗ କରି ପାରିବେ ।

ଅଧ୍ୟାପକ, ଓଡ଼ିଆ ବିଭାଗ, ବ୍ରହ୍ମପୁର ବିଶ୍ୱବିଦ୍ୟାଳୟ, ବ୍ରହ୍ମପୁର, ଗୋରୁପୁର



ମାର୍ଚ୍ଚ ସୁଦ୍ଧା ୬୮୫୮ଟି ଗ୍ରାମକୁ ପାନୀୟ ଜଳ ଯୋଗାଣ

ଗତ ଅର୍ଦ୍ଧଶତ ବର୍ଷ (୧୯୯୮-୯୯)ରେ ମାର୍ଚ୍ଚ ମାସ ସୁଦ୍ଧା ଗାନ୍ଧ୍ୟର ପାନୀୟ ଜଳାଭାବ ଥିବା ୬୮ ୫୮୫ ଗ୍ରାମକୁ ପାନୀୟ ଜଳ ଯୋଗାଣ ଦିଆଯାଇଛି । ଏହା ଫଳରେ ଏକ ଲକ୍ଷ ୩୦୦ ହଜାର ୧୦୦ ଜଣ ହରିଜନ ଓ ଏକଲକ୍ଷ ୧୯ ହଜାର ୫୦୦ ଜଣ ଆଦିବାସୀ ସମ୍ପୂର୍ଣ୍ଣ ଭାବରେ ଲୋକ ଉପକୃତ ହୋଇପାରିଛନ୍ତି ବୋଲି ଗାନ୍ଧ୍ୟ ଯୋଜନା ଓ ସମନ୍ୱୟ ବିଭାଗରୁ ପ୍ରକାଶିତ ବିଶ୍ୱସ୍ତତା କାର୍ଯ୍ୟକ୍ରମର ମାସିକ ଅନୁଗତି ବିବରଣୀରୁ ଜଣାପଡ଼ିଛି ।

କେବଳ ଗତ ମାର୍ଚ୍ଚ ମାସରେ ୧୭୩୩୫ ଗ୍ରାମକୁ ପାନୀୟ ଜଳ ଯୋଗାଣ ବ୍ୟବସ୍ଥା କରାଯାଇ ୨୬,୨୦୦ ଜଣ ହରିଜନ ଓ ୩୮,୩୦୦ ଜଣ ଆଦିବାସୀ ସମ୍ପୂର୍ଣ୍ଣ ଭାବରେ ବ୍ୟକ୍ତିମାନଙ୍କୁ ଉପକୃତ କରାଯାଇ ପାରିଛି ବୋଲି ଗଣ୍ଠି ସୂତ୍ରରୁ ପ୍ରକାଶ ।

ଗତ ଅର୍ଦ୍ଧଶତ ବର୍ଷରେ ଗାନ୍ଧ୍ୟରେ ୮୧୩୬୫ ଗ୍ରାମକୁ ପାନୀୟ ଜଳ ଯୋଗାଇ ଦେବା ନିମନ୍ତେ ଲକ୍ଷ ଧାର୍ଯ୍ୟ କରାଯାଇଥିବା ସ୍ତର ୬୮୫୮୫ ଗ୍ରାମକୁ ଏହି ଦୁର୍ଦ୍ଦିଦା ଯୋଗାଇ ଦିଆଯାଇ ୮୪.୨୯ ପ୍ରତିଶତ ସଫଳତା ହାସଲ କରାଯାଇଛି ।

ଆଦିବାସୀ ସଂସ୍କୃତିରେ ବଣ୍ଟା ଜାତିର ଭୂମିକା

ଶ୍ରୀ ସୁଭାଷ ଚନ୍ଦ୍ର ତ୍ରିପାଠୀ



ଅଛି ଯେ ସେମାନଙ୍କ ପ୍ରଥମେ ଜୟପୁରର ପାର୍ବତ୍ୟ ଅଞ୍ଚଳ ତଥା ଗିରିଶିଖରରେ ବସବାସ କରୁଥିଲେ ଏବଂ କାଳକ୍ରମେ ଉକ୍ତ ଅଞ୍ଚଳ ତ୍ୟାଗ କରି ବଣ୍ଟା ହିଲ୍ସ ଆଶ୍ରୟସ୍ଥଳୀ ରୂପେ ବାଛି ନେଲେ । ଏଇ କାର୍ତ୍ତିକ ବାରଦଶ ଦିନ ପ୍ରଥମେ ଜୟପୁରର ପାର୍ବତ୍ୟ ଅଞ୍ଚଳ ତ୍ୟାଗ କରି ବଣ୍ଟାହିଲ୍ସକୁ ଯାଇଥିଲେ ଏବଂ ସେଠାରେ ସେମାନେ ପୁଅକୁ ପୁଅକୁ ଭାବେ ବାରଗୋଟି ସ୍ତ୍ରୀଙ୍କର ବାସ କରି ବାରଗୋଟି ପତ୍ନୀ ବସାଇଥିଲେ । ସମା ମୁଦୁଲି ସେମାନଙ୍କ ମଧ୍ୟରେ ମୁଖ୍ୟା ଥିଲା ଓ ଏହି ଅଞ୍ଚଳକୁ ମୁଦୁଲିପତ୍ନୀ ରୂପେ ନାମିତ କରିଥିଲା ।

ବର୍ତ୍ତମାନ ସୁଦ୍ଧା ସେମାନେ ଆଧୁନିକ ସଭ୍ୟତାର ବହୁ ଦୂରରେ ନହିଲେ ଅତ୍ୟୁକ୍ତି ହେବ ନାହିଁ । ଆଜି ପର୍ଯ୍ୟନ୍ତ ଶିକ୍ଷାର ବିଶେଷ ପ୍ରଭାବ ପଡ଼ି ନଥିବାରୁ ସେମାନଙ୍କ ମଧ୍ୟରେ ସାଧାରଣ ସଂଖ୍ୟା ଖୁବ୍ ନଗଣ୍ୟ । ପ୍ରକୃତିର ଦୁର୍ଭିକ୍ଷ ପାଇତ୍ତୁ ଜଙ୍ଗଲର ଅବିକଳରେ ନୁହେଁ ବରଂ ଏକାନ୍ତ ଆଦିମ ରୂପେ ସଜାଇ ଦେଇଛନ୍ତି ପ୍ରକୃତି କୋଳରେ । ସେମାନେ ନିଜକୁ "ଭାମ" ବୋଲି ବିବେଚିତ କରନ୍ତି । ବଣ୍ଟା ପୁରୁଷମାନେ ମୁଣ୍ଡରେ ନିୟାବାଳ ଗଞ୍ଜ ଗୋଟିଏ ପାନିଆ ମୁଣ୍ଡ ବାଳରେ ଖୋସିଥାଆନ୍ତି । ଏହା କେହି ବ୍ୟତିକ୍ରମ କଲେ ତାକୁ କୌଣସି କନ୍ୟା ମିଳିବା ଜୟକର ଏବଂ କନ୍ୟା ସମର୍ପଣ କରିବାକୁ କେହି ଆଗ୍ରହ କରୁନାହାନ୍ତି । ତେଣୁ କୌଣସି ବିଧବା ନାରୀ କିମ୍ବା ସମାଜକୁ ବନ୍ଦିତ ହୋଇଥିବା ମହିଳାକୁ ଗୃହଣ କରିବା ବ୍ୟତୀତ ତାର ଅନ୍ୟ କୌଣସି ପଦା ନଥାଏ । ପୁରୁଷମାନେ ଖଣ୍ଡିଏ ଛୋଟ କନା ଲେଙ୍ଗୁଟି ବା କୌପୁଟି ମାଲି ପିନ୍ଧିଥାନ୍ତି । ଅପର ବଣ୍ଟା ହିଲ୍ସର ଅନ୍ୟତ୍ରଣରେ ବାସକରୁଥିବା ଉଭୟ ଶ୍ରୀ ଓ ପୁରୁଷ ସଂପୂର୍ଣ୍ଣରୂପେ ଉଲ୍ଲୁ ଛିଣ୍ଡା ଅର୍ଦ୍ଧନଗ୍ନ ଅବସ୍ଥାରେ ମଧ୍ୟ ଦୃଷ୍ଟିଗୋଚର ହୁଅନ୍ତି ।

ବଣ୍ଟାଗଣା କେଶବିମୁକ୍ତ ଅର୍ଥାତ୍ "ଲଣ୍ଡାମୁଣ୍ଡିଆ" ହୋଇ କେବଳ ଜଟା ଦେଶରେ ଛୋଟ କେରଙ୍ଗ ଲୁଗା, ଯାହାର ଆକାର କେବଳ ୬୦ ସି.ଏମ୍ X ୨ ଫୁଟ, ଏମ୍ ଛେଦ ଗୁଡ଼ାଉ ହୋଇଥାନ୍ତି । ଏହି କେରଙ୍ଗ ଲୁଗାକୁ ଚିତ୍ର ଗୋଟିଏ ପଟ୍ଟ ସୂତା ଓ ଅନ୍ୟପଟେ କେରଙ୍ଗ ଲତାରେ ବୁଣା ହୋଇଥାଏ । ବେଳେ ବିଚିତ୍ର ରଙ୍ଗର କାଟମାଳି, କାଠମାଳି (ଲୁଗାଘା), ଗନ୍ଧବଳା (ଗିଝୁଙ୍ଗ) ଇତ୍ୟାଦି ପିନ୍ଧି ଅନାବୃତ୍ତ ବସ୍ତ୍ର ଦେଶକୁ ଆରୁଣ କରିଥାଆନ୍ତି । ବାଳରେ ବହୁ ସଂଖ୍ୟା ପିତଳ ଓ ନାଗବଳା (ଲୁହୁଲ ଓ ଲିମ୍ବୁ), ହାତରେ କର୍ତ୍ତୀଠାରୁ କଂପୁଣୀ ଯାଏ ଉପଖଣ୍ଡ (ସୁଙ୍ଗୁରାଏ) ବ୍ୟବହାର କରିଥାଆନ୍ତି । ଅବିବାହିତା ଗମଣୀମାନେ ଲକ୍ଷ୍ମିତ ମଞ୍ଜର ବସୁର୍ଦ୍ଧାରେ ଖଣ୍ଡିଏ ଚାଳପତ୍ତ (ରେଖର) ମୁଣ୍ଡରେ ଗୁଡ଼ାଇ ଅବିବାହିତା ସଙ୍କେତ ପ୍ରଦାନ କରନ୍ତି । ପ୍ରକାରେ ଅଛି ଯେ "ସାତା" ବନବାସ ସମୟରେ ସ୍ନାନକର ଥିବା ବେଳେ ଏକଦା କୌଣସି ବଣ୍ଟା ଗମଣୀ ତାଙ୍କୁ ଲକ୍ଷ୍ୟ କରି ହସି ଓ ପରିହାସ କରି ଅପମାନିତ କରିଥିବାରୁ ସେ ଢେଧାନ୍ତିତ ହୋଇ ଉକ୍ତ ବଣ୍ଟା ଗମଣୀକୁ ଅଭିଶାପ ଦେଇଥିଲେ । ତେଣୁ ଉକ୍ତ ପରମ୍ପରା ରକ୍ଷା କରି ସେମାନେ "ଲକ୍ଷ୍ମିତ ମଞ୍ଜର" ହୋଇଥାଆନ୍ତି । ସାତା ସ୍ନାନ କରୁଥିବା ସ୍ତ୍ରୀଙ୍କୁ ବର୍ତ୍ତମାନ ସୁଦ୍ଧା "ସାତାକୁଣ୍ଡ" ରୂପେ ଚର୍ଚ୍ଚନାମାଙ୍କ ଦୃଷ୍ଟି ଅକର୍ଷଣ କରେ ।

ସେମାନଙ୍କ ସାମାଜିକ ତଥା ବୈବାହିକ ଜୀବନରେ ମଧ୍ୟ ବିଶେଷ ସ୍ୱତନ୍ତ୍ରତା ପରିଲକ୍ଷିତ ହୁଏ । ପ୍ରତ୍ୟେକ ଗ୍ରାମରେ ଅବିବାହିତ ପୁଅ ବିଅକ୍

ଓଡ଼ିଶାରେ ବସବାସ କରୁଥିବା ସମୁଦାୟ ୬୨ ଶ୍ରେଣୀର ଆଦିବାସୀ ଗିଡ଼ରୁ ବଣ୍ଟା, କୋୟା, କଟ, ସରଗା, ପରଜା, ଗାବଦା, ଗଣ୍ଡ, ସାନ୍ତାଳ, କୋହ୍ଲ, କୁଡ଼ା, ଚୋରା, ସୋ, ଭୂୟାଁ, ବିଝାଲ, ବାସୁଡ଼ି ପ୍ରଭୃତି ଉଲ୍ଲେଖଯୋଗ୍ୟ । ପ୍ରତ୍ୟେକ ଜାତିର ସଂସ୍କୃତି ତଥା ପରମ୍ପରା ପରସ୍ପର ଠାରୁ ପୁଅକୁ ରୂପେ ବିବେଚିତ । ପ୍ରକୃତରେ ସେମାନେ ମାଟିର ସତ୍ତା ତଥା ପ୍ରକୃତିର ସଜ୍ଜାକୁ ରୂପେ ବିବେଚନା କରନ୍ତି- ସବୁଜ ଅରଣ୍ୟ କାଳକ୍ରମେ ବସନ୍ତରେ । ଗିରିଝରର ବୃକ୍ଷରୁ କାନ୍ଦୁ ଘରକୁ ପାଦରେ ତାଳ ବେଲ୍ କୃତ୍ୟ ଗାତରେ ଆବୁହରା ହୋଇ ଦୃଷ୍ଟି କରିଥାନ୍ତି ବରମ ମାତୃତା ଓ ତୋଳି ଦିଅନ୍ତି ସଂଗୀତର ଝଙ୍କାର ପାଦା ପିନ୍ଧିବାରେ ପୁଣି କରି ଭାବିଥାଏ ବୁଲକୁ... ବୁଲକୁ... ବହୁବୁଲକୁ । ସମାଜରୁ ଜଣାଯାଏ ଯେ "ବଣ୍ଟା ଜାତିର ସଂସ୍କୃତି" ସୃଷ୍ଟି କରିଛି ଏକ ବୃକ୍ଷ ପରମ୍ପରା । କୋରାପୁଟ (ଅବିଭକ୍ତ) ଜିଲ୍ଲାର ମାଛରୁଞ୍ଚ ନଦୀର ଉତ୍ତର ଦେଶରେ ଅବସ୍ଥିତ ଉକ୍ତ ପାର୍ବତ୍ୟ ଅଞ୍ଚଳ "ବଣ୍ଟାହିଲ୍ସ" ରୂପେ ପରିଚିତ । ଏହି ଦୁର୍ଗ ପତ୍ତାକୁ ଆ ଅଞ୍ଚଳ ଘଟ କଙ୍ଗଲ ପରିପୂର୍ଣ୍ଣ ମାଳକୁମ୍ଭି । ନବଗଠିତ ମରାଜଗିରି ଜିଲ୍ଲାର ମୁଦୁଲିପତ୍ନୀ ଥାନା ଅନ୍ତର୍ଗତ ଅଟେ । ଏହା "ବଣ୍ଟାପାଟି" ମଞ୍ଜର ପରିଚିତ । ଏହା ଖଇରପୁଟ ବୁଲ ଠାରୁ ପ୍ରାୟ ୧୫ କି.ମି. ଦୂରରେ ଅବସ୍ଥିତ ଏବଂ "ଅପରବଣ୍ଟା ହିଲ୍ସ" ଓ "କୋୟର ବଣ୍ଟାହିଲ୍ସ" ରୂପେ ବୁଲ ଭାବେ ବିଦିତ । ଉକ୍ତ ଅଞ୍ଚଳରେ ସମୁଦାୟ ୩୧ ଗୋଟି ବଣ୍ଟା ଗ୍ରାମ ଅବସ୍ଥିତ । ଉପରୋକ୍ତ ଗ୍ରାମଗୁଡ଼ିକରୁ ଜଣାଯାଏ ଯେ ସେମାନଙ୍କ ଜନସଂଖ୍ୟା ମାତ୍ର ୫୨୮୫ । ୧୯୭୧ ପରିସଂଖ୍ୟାନ କେବଳ ସେମାନଙ୍କ ଜନସଂଖ୍ୟା ଥିଲା ୫୨୭୫ । ପ୍ରକାରେ

ସମାଜ ସ୍ୱତନ୍ତ୍ର ସ୍ୱତନ୍ତ୍ର ଗୃହ ଅର୍ଥାତ "ଧର୍ମାତ୍ମା ଧର୍ମାତ୍ମା ଗୃହ" (ସେନାଳ ବିକାଶ) ଧର୍ମ ଓ ଗୃହର ସମସ୍ତ ଧର୍ମାତ୍ମା ଧର୍ମାତ୍ମା ସେନାଳ ନିଜ ପାତାଳିକା ଭାବରେ ନୃତ୍ୟଗୀତରତ ରହି ଆନୋଦପ୍ରମୋଦ କରି ରାହିପାପନ କରନ୍ତି । ଗୁମାସ୍ତ ଅଭିବ୍ୟକ୍ତି ପୁଅମାନଙ୍କ ଦିନ ଦିନ ଗୁମାସ୍ତ ଯାକ ଅଭିବ୍ୟକ୍ତିତା ବିପତ୍ତିମାନଙ୍କ ସମ୍ମେ ଅନୋଦ ପ୍ରମୋଦ କରି ଆତ୍ମାୟତା ଦୃଷ୍ଟିଦେଖି ଓ ନିଜ ଭୂତି ଅନୁଯାୟୀ ଉଚ୍ଚ ବିପଦ ସମୟରେ ବଳପୂର୍ବକ ଭୃତ୍ ପିତାଙ୍କ ନିଜ ଅର୍ଥାତ୍ମିକା ବୋଲି ଦାବା କରି ଭୈବ୍ୟକ୍ତିକ ସମସ୍ତ ସ୍ଥାପନ କରନ୍ତି । ବିବାହିତା ବନ୍ଧା ଗମଣୀକୁ କେହି ଅନୁ ବ୍ୟବହାର ନିମ୍ନ ଅଶୁଳକ ସମ୍ମେ ପୂଜା କଲେ ଶିୟା ପ୍ରଶଂସାଦିକାଆ ହୋଇ ଦୈନେ ବା ବଳାହାର କଲେ ତାର ସୁମା ତାହା ବରଦାୟ କରିପାରେ ନାହିଁ । ସମସ୍ତ ସମୟ ଉଦ୍ଦେଶ୍ୟ ହେଲେ ତାକୁ ହତ୍ୟା କରିବାକୁ ଉଦ୍ୟମ କଲେ ଏହା ହିଁସ୍ତ ହୋଇ ଉଠେ । ସେମାନଙ୍କ ସମାଜେ ପୁରୁଷମାନଙ୍କ ଅପେକ୍ଷା ସ୍ତ୍ରୀମାନଙ୍କ ବର୍ତ୍ତବ୍ୟ । କାରଣ ବୃଦ୍ଧାବସ୍ଥାରେ ସୁମାଳ ବୟସ କମ୍ପୂର୍ଣ୍ଣକ ତାର ଦେବା ଭୃତ୍ୟା କରିପାରିବ । ଗର୍ଭବତୀ ମହିଳା ସତ୍ତ୍ୱେ ପ୍ରସବ କଲେବଳେ ତାକୁ ଦୁଇକଣ ସ୍ତ୍ରୀ ଉଦୟ ପାର୍ଶ୍ୱକୁ ଧରି ଆତ୍ମମାତ୍ରି ଦେବା ଖୁବ୍ ଜୋରରେ କାହିଁବାକୁ ବସନ୍ତି । ସେ ଏହିପରି କାହିଁବା ଦୁଇା ସତ୍ତ୍ୱେ କୁଟୁମ୍ବ ହୁଏ । ପୁତ୍ର ସତ୍ତ୍ୱେ ଉତ୍ତମେନେ ଗୋଟିଏ " ଦାଆ " ଦୁଇା ଏହା କନ୍ୟା ସତ୍ତ୍ୱେ ତାତ ହେଲେ ଗୋଟିଏ " ତାର " ଦୁଇା (ଅପେକ୍ଷାତମ୍) ଦୁଇା ନାହିଁ କର୍ତ୍ତା କରନ୍ତି ଓ ପୁତ୍ରବିନ ରକ୍ତ, ମାତ୍ର ପିତୃକା ଉତ୍ତ୍ୟାଦି ଗୃହ ଦିନରେ ହିଁ ଗାତ ଖୋଲି ପୋଷି ଦିଅନ୍ତି । କୌଣସି ଗର୍ଭଣା ସ୍ତ୍ରୀ ପ୍ରାଣହୀନି ପାରିଲେ ଉଚ୍ଚ ଶବ୍ଦକୁ ପୋଷି ଦିଅନ୍ତି ଓ ଅନ୍ୟମାନଙ୍କ ଶବ୍ଦକୁ ଉଚ୍ଚରେ ପୋଷି ସମ୍ମାନ କରନ୍ତି । ସତ୍ତ୍ୱେ କନ୍ୟାକାନ୍ଦ ହେବାକୁ ଅଧିକ ପର୍ଯ୍ୟନ୍ତ ସତ୍ତ୍ୱେ ପିତା କୁହରେ ସତ୍ତ୍ୱେ କରନ୍ତି ତା'ର ଯଦୁ ନିଏ ନଚେତ୍ ସମାଜ ତାକୁ ଉଚ୍ଚ ସତ୍ତ୍ୱେ ପ୍ରକୃତ ପିତା ରୂପେ ଗ୍ରହଣ କଲେ ନାହିଁ ଏହା ତା'ର ପିତା ଅନ୍ୟ କେହି ବୋଲି ସେମାନଙ୍କ ମନରେ ସନ୍ଦେହ କରନ୍ତେ । କୌଣସି ସାଧାରଣ ଦିଷ୍ଟପରେ ମତଦେତ ହେଲେ ସମସ୍ତ ସମୟ ଉଦ୍ଦେଶ୍ୟ ହୋଇ ହତ୍ୟା କରିବା ମନୋଭାବ ପ୍ରକାଶ ପାଇଥାଏ ଏହା ହତ୍ୟା କରିବାଦା ଏକ ଭୃତ୍ୟର ଅପରାଧ ବୋଲି କେବେ ଦିକ୍ଷା କରନ୍ତି ନାହିଁ । ପୁରୁଷମାନେ ମାତାଳ ଅବସ୍ଥାରେ ସୁତା ସମୟରେ ଉଦ୍ଦେଶ୍ୟ ହୋଇ କାହାକୁ ହତ୍ୟା କରିଦେଲେ ପରେ ରାଜି ସେମାନଙ୍କ ସମାଜେ ସେମାନଙ୍କୁ କରନ୍ତି । ସେମାନେ ଗର୍ଭଣା ନିର୍ଦ୍ଦେଶ ଓ ଶିକାରପିତ୍ତ ଅଟନ୍ତି । ବିପଦ ସମ୍ଭବ ଦୁର୍ଗମ ବିଭିନ୍ନପରେ ନିର୍ଦ୍ଦେଶରେ ଏକାକୀ ବିଚାରଣ କରନ୍ତି । ଧନୁଶର, ଟାଙ୍ଗିଆ, ଭୁରା (କାଟକା) ଉତ୍ତ୍ୟାଦି ଅସ୍ତ୍ର ବ୍ୟବହାର କରନ୍ତି । ତାର ଦାଳନରେ ସେମାନଙ୍କ ଉତ୍ତ୍ୟା ଅବ୍ୟର୍ଥ- ଏଣୁ ପ୍ରକାଶ ଅଛି - " ପାଟିଆ କଣ୍ଠ, ହାତକୁ ଖଣ୍ଡିତ ମାଲତୀ ଗାତ " ।

ସେମାନେ ପରପୁର ମଧ୍ୟରେ ବନ୍ଧା ଉତ୍ତ୍ୟାରେ କଥାକାର୍ଯ୍ୟ କରନ୍ତି ଓ ଅନ୍ୟମାନେ ତାହା ଦୃଷ୍ଟିବା ଉପର ନୁହେଁ । କେହି କେହି ସାମାନ୍ୟ ଓଡ଼ିଆ ଭାଷା ଦୃଷ୍ଟି ପାରେ । ସେମାନଙ୍କ ସମସ୍ତ କଥାକାର୍ଯ୍ୟ ଦେବା ଆବଶ୍ୟକ ପଡ଼ିଲେ ବନ୍ଧା ଭାଷା କାହିଁକି ବ୍ୟକ୍ତିକ କରନ୍ତି ତାହା କାହାକୁ କରନ୍ତି ବା ନୁହେଁ । ଉଚ୍ଚ ଭାଷାରେ କରନ୍ତି ବ୍ୟକ୍ତିକ ସେମାନେ ଯଥେଷ୍ଟ ସମାଜ କରନ୍ତି ।

ଉପର ଉଚ୍ଚର ଉପର " ଉଚ୍ଚପମ " (ସାମୁଦ୍ର) କରନ୍ତି ଓ ଏହା ସେମାନଙ୍କ ଅଧିକାର । ତେଣୁ ଉଚ୍ଚପମ ସେମାନଙ୍କ ଦୃଷ୍ଟିରେ ଅଧିକ ପ୍ରାଧିକାର ଭାବେ । ଉଚ୍ଚପମ (ସାମୁଦ୍ର) ଓ ମଝିଆ ମତ (ସେମାନ) ଓ ଅନ୍ୟ ପୋକୋଣସି ମତ (ଉଚ୍ଚପମ) ଅନ୍ୟମାନଙ୍କୁ ବନିତା ଉପସ୍ଥେ ପାଳ କରନ୍ତି ଓ ଅଧିକାରୀ ସମୟ ମତାଳ ଅବସ୍ଥାରେ ରହନ୍ତି । ଶୁଭାକା ସଗଣି (ଶାଳ) ପତ୍ରକୁ ପୋଷି ସେମାନେ

ଧୂଆଁପତ୍ର କରି କାହାଳି ପ୍ରସ୍ତୁତ କରି ଧୂଆଁପାଳ କରନ୍ତି । ବିଧାନାୟକ ଦେବା ମୁଖକୁ ପିଠି ଆଡ଼କୁ ଅସା ପର୍ଯ୍ୟନ୍ତ କାହିଁ ବର୍ତ୍ତାବିଳେ ବ୍ୟବହାର କରନ୍ତି । ଆକୃଷ୍ଟିନିୟମ ବାସନକୁସନ, ମାଟିପାତ୍ର, ବାଉଁଶ ଚୋରକ, ପତ୍ରକ, ଲାଉରୁମା, ପତ୍ରକା ଉତ୍ତ୍ୟାଦି ନିତ୍ୟ ବ୍ୟବହାର୍ୟ ନିର୍ଦ୍ଦେଶ ରୂପେ ବ୍ୟବହାର କରନ୍ତି । ପୁରୁଷମାନେ ବିଭିନ୍ନ ପ୍ରକାର ମାଳି ନିଜ ପାଇଁ ଓ ପରିବାର ଅନ୍ୟମାନଙ୍କ ପାଇଁ ତିଆରି କରନ୍ତି । ପାହାଡ଼ରେ ପୋତୁ ବାସ କରନ୍ତି ।

ସେମାନେ ସାଧାରଣତଃ କଙ୍ଗଲରେ ନାଚକକୁ ଶିଳାରେ ବସି, ପଦ୍ମକ ଚଥା ତେଲୁଳି, ପଶପ, ଆମ, ବାଉଁଶ କରନ୍ତି, ବିଭିନ୍ନ ପ୍ରକାର ସତ୍ତ୍ୱେ, ଫୁଲଖାତୁ, ଝୁଣା, ମହୁଳ ଉତ୍ତ୍ୟାଦି ସତ୍ତ୍ୱେ କରି ଓ ଧାନ, ମଝିଆ, ବସ୍ତୁ, ସୁଆଁ, ଜହ୍ନା, ହରଡ଼, ଧୂଆଁପତ୍ର ଉତ୍ତ୍ୟାଦି ବାସ କରି ନାଚିବା ନିର୍ଦ୍ଦେଶ ରୂପେ ପାଳିତ ପଶୁମାନଙ୍କ ମଧ୍ୟରେ ଗାଈ, ଗୋରୁ, ଛେନି, ମେଘା, ପେଡ଼, ମଝି, ଗୁମୁରି, କୁକୁଡ଼ା ଉତ୍ତ୍ୟାଦି ପ୍ରଧାନ । ସେମାନେ ଗାଈ ନିୟା ଛେନି ଗୁମୁରି ନାହିଁ । ତାହା ପଶୁମାନଙ୍କ ପୁଳ ଓ ଗହର ମିଶ୍ରଣ ଓ ଖାଲବା ଅନୁପ୍ରାପ୍ତ କରନ୍ତି ।

ବର୍ତ୍ତମାନ ବିଭିନ୍ନ ସମୟରେ ସେମାନେ ବିଭିନ୍ନ ପର୍ବପର୍ବାଣୀ ପାଳ କରନ୍ତି । ଗଣମୁଲେ ଗୋଟିଏ ଖଣ୍ଡା ରଖି " ପାଟଖଣ୍ଡା ଦେବତା " ରୂପେ ଆରାଧନା କରନ୍ତି । " ପାଟଖଣ୍ଡା " ବନ୍ଧାମାନଙ୍କର ଉଚ୍ଚ ଦେବତା । ଏହା ବ୍ୟତୀତ ସୂର୍ଯ୍ୟ ଓ ଚନ୍ଦ୍ରଙ୍କୁ ମଧ୍ୟ ଦେବତା ରୂପେ ପୂଜା କରନ୍ତି । ପୁଣି ବର୍ଷାପର୍ବ, ମାଘ ପୂର୍ଣ୍ଣିମା ପର୍ବ (ଦୁଗୁଣିଗେ), ଦୈତ୍ୟମାତରେ ପରା ବିଚାର କରନ୍ତି ପର୍ବ (ଦିଆଗଣିଗେ) ଓ ପୌଷ ପୂର୍ଣ୍ଣିମା ପର୍ବ (ଦୁମେନେନିଗେ ପର୍ବ) ପାଳ କରନ୍ତି । ଗୁମର ପୂଜକ " ସାସା " (ଯାହାକୁ ଦେବତା ଲାନ୍ଧା), " ବିକା " (ଯିଏ ପୂଜା କରିଥାଏ) ଓ ପାଙ୍ଗଣ " (ଭୂମିଆ) ସମସ୍ତେ ପୂଜାରେ ଅଂଶ ଗ୍ରହଣ କରନ୍ତି । କୌଣସି ଆପଦ ବିପଦ ପଡ଼ିଲେ, ପରିବାଗର କେହି ଅସ୍ତ୍ରଖଣ୍ଡେ ଗୋମାତୃକ ନିୟା ଗାଈଗୋରୁଙ୍କ ଫାଟୁଆ ଗୋଗ ବ୍ୟାପିଲେ ସେମାନେ ସେମାନେ ପୂଜା କରି ପୋଡ଼, ମଝିଆ, ଗାଈ, ଗୋରୁ, ଛେନି, ଦୁଗୁଣି, କୁକୁଡ଼ା ଉତ୍ତ୍ୟାଦି ପଶୁପକ୍ଷୀଙ୍କୁ ବଳି ଦିଅନ୍ତି । ଟାଙ୍ଗିଆରେ (କୁରାଡ଼ା) ପଞ୍ଚପଦେ ଘାଟକା ଦାବତ୍ର ଅବସ୍ଥାରେ ଗାଈ ଗୋରୁ, ପୋଡ଼, ମଝିଆ, ଦୁଗୁଣା ସେମାନେ ବିକି ବିକି କରି କାଟି ନିଅନ୍ତି । ପୁଣି ପର୍ବରେ (ସୁମେନେନିଗେ ପର୍ବ) ସଲପମ (ସାମୁଦ୍ର), ମହୁଳା ମତ (ସାଗୁର) ଓ ମଝିଆ ମତ (ସେମାନ) ଉତ୍ତ୍ୟାଦି ଓ ସିନ୍ଧା ମାତ୍ର ଖାଲ ମାତାଳ ଅବସ୍ଥାରେ ସାମୁଦ୍ରୀୟ ଏକ ପରାଧିକାରୀ ଭାବରେ ନୃତ୍ୟଗୀତ କରି ମିଳିତ ସ୍ତ୍ରୀରେ " ବାହୁରିଲୋ... ବାହୁରିଲୋ... ଲୋ... ଲୋ... ଲୋ... " ଉତ୍ତ୍ୟାଦି ଗୀତି ଗାଆନ୍ତି । ପୁଣି ସମସ୍ତ ମଦୁଗକୁଳ, ଫୁଲ ମୁଖରେ ଖୋସି ଅସ୍ତ୍ରରେ " ଉଚ୍ଚପ " (ପାଟୁ) ପର୍ବ ବାଡ଼ି, ଧନୁତାର, କାଟକା, ଭୁରା, ଟାଙ୍ଗି ଉତ୍ତ୍ୟାଦି ଅସ୍ତ୍ର ଧରି ମାତ୍ର ।

ସେମାନେ ଛୋଟ ଛୋଟ କୁଟୁଆ କରି ବସନ୍ତ କରନ୍ତି ଓ ଗୁମର ପର୍ବ ପାଳ କରନ୍ତି । ଗାଁ ମଝିରେ କୌଣସି ବଡ଼ ଗଣମୁଲେ ବଡ଼ ବଡ଼ ଘର ଉପରେ ପଥର ରଖି ବରତରା କରି " ଅଧିକାର " କରି ସେମାନେ ସେମାନେ କରି ସମୟ କାଟନ୍ତି ।

ନିର୍ଦ୍ଦିଷ୍ଟ ପାହାଡ଼ କଙ୍ଗଲ ଦିଗରେ ଗମନାଗମନ ପଥର ଉପରେ ମୁଖ୍ୟ ସେମାନଙ୍କ ଉପରେ ଆଧୁନିକ ସମେତାର ପଦାବ ଦିଗ୍ରାଣ କରି ପାରିବେ । ତେଣୁ ସେମାନଙ୍କ ଉପରେ ସଜାଣେ ସରକାର ବିଭିନ୍ନ ଉଦ୍ଦେଶ୍ୟରେ ସେମାନେ କାର୍ଯ୍ୟକ୍ରମ ପ୍ରସ୍ତୁତ କରି ପରସ୍ପେଷ ଗ୍ରହଣ କରୁଛନ୍ତି ।

ଅବଗତପୁଅ ଉପ ଅନନ୍ତ ସୁତା
କଲତା ଶାନ୍ତି ପୋଷି ନନ୍ଦନ

ସ୍ୱାସ୍ଥ୍ୟ ଓ ପରିବାର କଲ୍ୟାଣ କାର୍ଯ୍ୟକ୍ରମରେ ସଫଳତା

ରାଜ୍ୟରେ ୧୯୯୫ ମସିହା ଠାରୁ ଜାତୀୟ ପୋଲିଓ କାର୍ଯ୍ୟକ୍ରମ ଥରକୁ ଥରାଯାଇ ବର୍ତ୍ତମାନ ସୁଦ୍ଧା ଶତକଡ଼ା ୯୮ ଭାଗ ଶିଶୁଙ୍କୁ ମରୀଚିତ କରାଯାଇଛି ।

ରୁକ୍ଷଣିତ ଅବସ୍ଥାରେ ଥିବା ବହୁ ସଂଖ୍ୟକ କୁଷ୍ଠରୋଗୀଙ୍କୁ ଚିହ୍ନଟ କରାଯାଇଛି ।

ରାଜ୍ୟରୁ ବାହାରିବା ନିରାକରଣ ନିମନ୍ତେ ୧୯୯୭ ମସିହାରେ ଏକ ପୁରୁଷ କାର୍ଯ୍ୟକ୍ରମ ହାତକୁ ନିଆଯାଇଥିଲା ।

ଡି.ଏଫ୍.ଆଇ.ଟି. ର ସହାୟତାରେ ଡାକ୍ତରଖାନା ଗୃହଗୁଡ଼ିକୁ ମନାନ୍ତି କରାଯାଇଛି ।

ଉଚ୍ଚ ମଧ୍ୟରେ ୨୨,୮,୮୧୮ ଜଣ ଡାକ୍ତରଖାନାଙ୍କର ବନ୍ଧୁ ପୋଷା କରାଯାଇଛି । ଦୁର୍ଦ୍ଦିନୀତ ବ୍ୟକ୍ତିଙ୍କ ସଂଖ୍ୟା କମାଇବା ନିମନ୍ତେ ବିଭିନ୍ନ ପଦକ୍ଷେପ ନିଆଯାଇଛି ।

ବିଶ୍ୱବ୍ୟାପୀ ସହାୟତାରେ ମ୍ୟାଲେରିଆ ନିରାକରଣ ନିମନ୍ତେ ଏକ ପଞ୍ଚଦର୍ଶୀ କାର୍ଯ୍ୟକ୍ରମ ପ୍ରସ୍ତୁତ କରାଯାଇଛି ।

ଟିନୋଟି ମେଡ଼ିକାଲ କଲେଜର ଡାକ୍ତରଖାନା, ଜିଲ୍ଲା ସଦର ମହକୁମା ଡାକ୍ତରଖାନା, ରାଜଧାନୀ ମୁଖ୍ୟ ଡାକ୍ତରଖାନା ଏବଂ ଅନ୍ୟାନ୍ୟ ବୃହତ୍ତମ ଡାକ୍ତରଖାନାଗୁଡ଼ିକରେ ରୋଗୀମାନଙ୍କଠାରୁ ପ୍ରଚଳିତ ସେବା ଲେସୁଆରୀ କରାଯାଇ ତାହା ଉଚ୍ଚ ଡାକ୍ତରଖାନାଗୁଡ଼ିକର ଉନ୍ନତି କଳ୍ପେ ଉପଯୋଗୀ କରାଯାଇଛି ।

ରାଜ୍ୟରେ ୧୯୯୫ ମସିହାଠାରୁ ଏ ପର୍ଯ୍ୟନ୍ତ ୧୦୪ଟି ନୂତନ ପ୍ରଥମ ସ୍ୱାସ୍ଥ୍ୟ କେନ୍ଦ୍ର, ୧୯ଟି ଆୟୁର୍ବେଦିକ ଚିକିତ୍ସାଳୟ ଏବଂ ୧୯ଟି ରୋଗିପାତ୍ର ଚିକିତ୍ସାଳୟ ପ୍ରତିଷ୍ଠା କରାଯାଇଛି ।

ଅଧିକତଃ କରାଯାଇ, ବଳାଙ୍ଗୀର ଏବଂ କୋରାପୁଟ ଜିଲ୍ଲାରେ ପ୍ରଥମ ସ୍ୱାସ୍ଥ୍ୟସେବା ଯୋଗାଇଦେବା ନିମନ୍ତେ ଏଲ.ଟି.ଏ.ପି କାର୍ଯ୍ୟକ୍ରମରେ ୫୪ ଟି ଭ୍ୟାମ୍ୟମାଣ ସ୍ୱାସ୍ଥ୍ୟସେବା ଯୁନିଟ୍ ସ୍ଥାପନ କରାଯାଇଛି ।

ରୁକ୍ଷଣଶୀଳ ମୁଖ୍ୟ ଚିକିତ୍ସାଳୟ, କଟକସ୍ଥ ଶ୍ରୀ ରାମଚନ୍ଦ୍ର ଉଚ୍ଚ ଶିକ୍ଷକ ଚିକିତ୍ସା ମହାବିଦ୍ୟାଳୟ ଏବଂ ଡାକ୍ତରଖାନା, ବ୍ରହ୍ମପୁରସ୍ଥ ମହାଲକ୍ଷ୍ମୀ କୁଷ୍ଠରୁ ଗନପତି ଭେଷଜ ଚିକିତ୍ସା ମହାବିଦ୍ୟାଳୟ ଏବଂ ଡାକ୍ତରଖାନା, ଭେଙ୍କାନାଳ ଏବଂ ଉତ୍ତୁଖ ଜିଲ୍ଲା ସଦର ମହକୁମା ଡାକ୍ତରଖାନାଗୁଡ଼ିକରେ ସର୍ବୋତ୍ତମ କାର୍ଯ୍ୟକ୍ରମ ତା ୨୭.୨.୯୯ ଏବଂ ତା ୧୦.୩.୯୯ ଠାରୁ ସରୋଜନରଣ କରାଯାଇଛି । ଅନୁଗୁଳ ଏବଂ ବରଗଣ୍ଡା ଜିଲ୍ଲା ସଦର ମହକୁମା ଡାକ୍ତରଖାନାଗୁଡ଼ିକୁ ଏହି କାର୍ଯ୍ୟକ୍ରମରେ ଅନ୍ତର୍ଭୁକ୍ତ କରାଯିବ ।

ଔଷଧ ଉପକରଣକୁ କେନ୍ଦ୍ରୀଭୂତ କରାଯାଇଛି । ଏହା ଫଳରେ ସ୍ୱଳ୍ପ ମୂଲ୍ୟର ଉନ୍ନତ ମାନର ଏବଂ ଯଥେଷ୍ଟ ପରିମାଣର ଔଷଧ ଉପଯୋଗୀଙ୍କ ନିମନ୍ତେ ଉପଲବ୍ଧ ହୋଇପାରିବ । ଔଷଧଗୁଡ଼ିକ ଖୁପ୍

ଆକାରରେ ତଥା କ୍ଲିଷ୍ଟର ପ୍ୟାଲେଟ୍, ଜରିଆରେ ମିଳୁଥିବାରୁ ଜନସାଧାରଣଙ୍କର ସରକାରୀ ଔଷଧ ଯୋଗାଣ ଉପରେ କ୍ରମଶଃ ଆସ୍ଥା ବୃଦ୍ଧି ପାଇଛି ।

ଯକ୍ଷ୍ମା ରୋଗ ନିୟନ୍ତ୍ରଣ ପାଇଁ ତାଳିଡ଼ା ସହାୟତାରେ ଓଡ଼ିଶାର ୩ଟି ଜିଲ୍ଲା ଯଥା- ସୁନ୍ଦରଗଡ଼, କେନ୍ଦୁଝର ଏବଂ ମୟୂରଭଞ୍ଜ ଜିଲ୍ଲାରେ ସଂଶୋଧିତ ଜାତୀୟ ଯକ୍ଷ୍ମା ନିୟନ୍ତ୍ରଣ କାର୍ଯ୍ୟକ୍ରମ ଆରମ୍ଭ କରାଯାଇଛି । ଯକ୍ଷ୍ମା ରୋଗମୁକ୍ତ ହେବା ନିମନ୍ତେ ପ୍ରତ୍ୟକ୍ଷ ଡାକ୍ତରଖାନାରେ ସ୍ୱଳ୍ପ ମିଆଁଟି ଚିକିତ୍ସା ପଦ୍ଧତିକୁ ଅବଲମ୍ବନ କରାଯାଇଛି ।

ରାଜ୍ୟର ୩ଟି ମେଡ଼ିକାଲ କଲେଜ ସମେତ କଟକସ୍ଥ ସର୍ଦ୍ଦାର ବଲ୍ଲଭଭାଇ ପଟ୍ଟେଲ୍ ସ୍ମାତକୋଉର ଶିଶୁରୋଗ ପ୍ରତିଷ୍ଠାନ ଏବଂ କଟକସ୍ଥ କ୍ୟାନସର ପ୍ରତିଷ୍ଠାନରେ କାର୍ଯ୍ୟକ୍ରମରୁ ଅଧ୍ୟାପକମାନଙ୍କର ଉତ୍ତରୋଚ୍ଚିତ୍ୱକୁ ଉଦ୍ଦେଶ୍ୟ କରାଯାଇଛି ।

ରାଜ୍ୟବାସୀଙ୍କୁ ଉପଯୁକ୍ତ ସ୍ୱାସ୍ଥ୍ୟ ସେବା ଯୋଗାଇଦେବା ନିମନ୍ତେ ରାଜ୍ୟର ୩ଗୋଟି ମେଡ଼ିକାଲ କଲେଜ ହସ୍ପିଟାଲରେ ଉନ୍ନତ ମାନର ତଥା ଗୁରୁତ୍ୱପୂର୍ଣ୍ଣ ଯତ୍ନପାତ୍ର ସ୍ଥାପନ କରାଯାଇଛି । ସେଗୁଡ଼ିକ ହେଲା :- ହୃଦରୋଗୀମାନଙ୍କ ଚିକିତ୍ସା ନିମନ୍ତେ କଟକସ୍ଥିତ ଏସ.ସି.ଟି. ମେଡ଼ିକାଲ କଲେଜ ହାସ୍ପିଟାଲରେ "କାର୍ଡିଆଲ୍ କାଥେଟରାଇଜେସନ୍, ଲାବରୋଟୋମି", କ୍ୟାନସର ରୋଗୀଙ୍କ ଚିକିତ୍ସା ନିମନ୍ତେ ବ୍ରହ୍ମପୁରସ୍ଥ ଏମ.କେ.ସି.ଜି. ମେଡ଼ିକାଲ କଲେଜ ହାସ୍ପିଟାଲରେ "ଟେଲିଜୋବାଲ୍ ମେସିନ୍" ଏବଂ ବୁର୍ଲାସ୍ଥିତ ଡି.ଏସ.ଏସ୍. ମେଡ଼ିକାଲ କଲେଜ ହାସ୍ପିଟାଲରେ "ସିଟି ସ୍କାନ ମେସିନ୍" ।

ସମ୍ପ୍ରତି ହୋମିଓପାଥିରେ ରୋଗି-ଏ ବିଷୟରେ ସ୍ମାତକୋଉର ଶ୍ରେଣୀ ରହିଥିଲେ ମଧ୍ୟ ଅନ୍ୟ ଦୁଇଟି ବିଷୟରେ ସ୍ମାତକୋଉର ଶ୍ରେଣୀ ଖୋଲାଯାଇଛି । ସେହିପରି ଭାରତୀୟ ଭେଷଜ ପ୍ରଣାଳୀର ବିକାଶ ନିମନ୍ତେ ସମ୍ପ୍ରତି ଆୟୁର୍ବେଦିକ ବିଷୟରେ ଏକ ସ୍ମାତକୋଉର ପାଠ୍ୟକ୍ରମ ରହିଥିଲେ ମଧ୍ୟ ଆଉ ୪ଗୋଟି ବିଷୟରେ ସ୍ମାତକୋଉର ପାଠ୍ୟକ୍ରମ ପ୍ରଚଳନ କରାଯାଇଛି ।

ଜାତୀୟ ପୋଲିଓ ଟାକାକରଣ କାର୍ଯ୍ୟକ୍ରମର ଦ୍ୱିତୀୟ ପର୍ଯ୍ୟାୟ କାର୍ଯ୍ୟକ୍ରମକୁ ତା ୧୪.୩.୯୯ ଠାରୁ ଆରମ୍ଭ କରାଯାଇଛି ।

ତା.୭.୩.୯୯ ରେ ଡିଟାମିନ - ଏ ଅଭିଯାନ ଯୁନିଟ୍ ସେଫ୍ ଦ୍ୱାରା ଅନୁଷ୍ଠିତ ହୋଇଥିଲା ।

୧୯୯୯ ମାର୍ଚ୍ଚ ମାସ ମଧ୍ୟରେ କେ.ବି.କେ. ଜିଲ୍ଲାଗୁଡ଼ିକରେ ୧୩୨ ଜଣ ସହକାରୀ ଡାକ୍ତରଙ୍କୁ ଅସ୍ଥାୟୀ ଭାବରେ ନିଯୁକ୍ତି ଦିଆଯାଇଛି । ଏହି ଜିଲ୍ଲାମାନଙ୍କରେ ସୁବିଧା ସୁଯୋଗରୁ ବହୁତ ହେତୁଥିବା ଲୋକମାନଙ୍କୁ ସ୍ୱାସ୍ଥ୍ୟସେବା ଯୋଗାଇ ଦେବା ନିମନ୍ତେ ୧୯୯୯-ଏପ୍ରିଲ ମାସ ସୁଦ୍ଧା ଅଧିକ ୩୦ ଜଣ ସହକାରୀ ଡାକ୍ତରଙ୍କୁ ନିଯୁକ୍ତି ଦିଆଯାଇଛି ।

ଓଡ଼ିଶାରେ ମରୁଡ଼ି ପରିସ୍ଥିତିର ମୁକାବିଲା

୧୯୯୮ ମସିହା ଜୁଲାଇ ଅଭ୍ୟୁତ୍ଥାନ ମାସ ମଧ୍ୟରେ ସୁଦ୍ଧା ଏକ ଅନିୟମିତ ବର୍ଷା ଯୋଗୁଁ ରାଜ୍ୟର ୨୩ଟି ଜିଲ୍ଲାର କୃଷିକାର୍ଯ୍ୟ ବିଶେଷ କ୍ଷତିଗ୍ରସ୍ତ ହୋଇଛି । ଏହା ଫଳରେ ବର୍ଷା ଋତୁରେ ନିର୍ଦ୍ଦଳ କରୁଥିବା ଫସଲ ଉତ୍ପାଦନ ପରିସ୍ଥିତିର ଉନ୍ନତ ହୋଇଥିଲା । ବ୍ୟାପକ ଅଞ୍ଚଳରେ କୃଷିକାର୍ଯ୍ୟ ବ୍ୟାହତ ହେବା ସହ କୃଷିର ଉତ୍ପାଦନ ହ୍ରାସ ପାଇଛି । ୨୩ଟି ଜିଲ୍ଲାର ୧୦,୩୫୩ ଟି ଗ୍ରାମ ଓ ପୌରାଞ୍ଚଳର ୩୨୯ ଖୁର୍ଦ୍ଧା ମରୁଡ଼ି ପଦଣ ଅଞ୍ଚଳ ରୂପେ ଘୋଷଣା କରାଯାଇଛି । ଏହି ସବୁ ଅଞ୍ଚଳରେ ୫୦ ପ୍ରତିଶତ ଫସଲ ହାନି ଘଟିଛି । ପୁନଃ ସମାଧାନ ପରେ ଆଉ ୭୩୧୯ ଗ୍ରାମକୁ ସମ୍ପୂର୍ଣ୍ଣ କରାଯାଇଛି ।

ରାଜ୍ୟ ଉତ୍ତର ମରୁଡ଼ିରୁ ପ୍ରତିହତ କରିବା ତଥା କ୍ଷତିଗ୍ରସ୍ତ କୃଷିକାର୍ଯ୍ୟକୁ ଦୁଃଖ ଦୂର୍ଦ୍ଦଶା ଦୂର କରିବା ନିମନ୍ତେ ନିମ୍ନୋକ୍ତ ମରୁଡ଼ି ବିଭିନ୍ନ ପଦକ୍ଷେପଗୁଡ଼ିକ ଗ୍ରହଣ କରାଯାଇଛି ।

(କ) ଶତକଡ଼ା ୫୦ରୁ ଓ ୭୪ ଭାଗ ଫସଲ ହାନି ହୋଇଥିବା ଗ୍ରାମଗୁଡ଼ିକୁ ଦୁରାଳୟ ଆବାସ ସୁଗିତ ରଖାଯାଇଛି ଏବଂ ଶତକଡ଼ା ୭୫ ଭାଗ ଫସଲ ହାନି ଘଟିଥିବା ଗ୍ରାମଗୁଡ଼ିକ ପାଇଁ ଦୁରାଳୟ ଆବାସ ଛାଡ଼ି କରାଯାଇଛି ।

(ଖ) ସମବାୟ ବ୍ୟାଙ୍କ ଏବଂ ପାଣିକ୍ୟ ବି ବ୍ୟାଙ୍କ କରିଆରେ ପିଆଇଆଇଏସ୍ ସୁଧ ମିଆର କୃଷିକରୁ ମଧ୍ୟମ ମିଆରା ଗଣରେ ପରିଣତ କରିବା ଲାଗି ପଦକ୍ଷେପ ନିଆଯାଇଛି ।

(ଗ) ମରୁଡ଼ିପଦଣ ଗ୍ରାମଗୁଡ଼ିକରେ ଓଡ଼ିଶା ଉପାଜନସେବକ ନିଗମ ପକ୍ଷରୁ ଋକ୍ଷ ଗରୁରେ ୫୦ ପ୍ରତିଶତ ଜଳନର ବିହାରୀ ପିଆଯାଇଛି ।

(ଘ) ୧୦,୪୬୪ ଟି ଉପାଜନସେବକ ପଏଣ୍ଟରୁ ତାଲୁକା ଫସଲ ରକ୍ଷା କରିବା ପାଇଁ ଓଡ଼ିଶା ଉପାଜନସେବକ ନିଗମରୁ ୨.୫୦ କୋଟି ବ୍ୟୟ ବିଆଯାଇଛି ।

(ଙ) ପାଞ୍ଚ ୧୮୯ ଟି କୃଷକ ଉପାଜନସେବକ ପକ୍ଷରୁ ସପ୍ଲାଇ କରିବା ପାଇଁ ବିପର୍ଯ୍ୟୟ ସହାୟ ପାଣ୍ଠିରୁ ୧.୧୮ କୋଟି ବ୍ୟୟ ମଞ୍ଜୁର କରାଯାଇଛି ।

(ଚ) କୃଷକମାନଙ୍କୁ ବିହାରୀ ପଲରେ ତିନୋଳ ପମ୍ପସେଟ ଯୋଗାଇ ଦେବା ପାଇଁ କୃଷି ବିଭାଗରୁ ୧.୦୦ କୋଟି ବ୍ୟୟ ଆବଣ୍ଟନ କରାଯାଇଛି ।

(ଛ) ଶରୀଫ ଫସଲର ଦୁରାଣ ଓ ନିକ୍ଷେପକ ନିମନ୍ତେ ଶର୍କି କରିବା ଲାଗି ଜିଲ୍ଲାପାଳମାନଙ୍କୁ ୧.୩୯ କୋଟି ବ୍ୟୟ ବିଆଯାଇଛି ।

(ଜ) ଋକ୍ଷ ଫସଲ କୃଷି କରିବା ପାଇଁ ୨୫,୦୦୦ ଗଭାର ଓ ଅଗଭାର ଜଳକୂପ ପ୍ରତିଷ୍ଠା ପାଇଁ ପଦକ୍ଷେପ ନିଆଯାଇଛି ।

(ଝ) କୃଷି ବିଭାଗ ପକ୍ଷରୁ ବିହାରୀ ପଲରେ ବିପ୍ଳ ଯୋଗାଇଦେବା ପାଇଁ ବିପର୍ଯ୍ୟୟ ସହାୟ ପାଣ୍ଠିରୁ ୫.୩୯ କୋଟି ବ୍ୟୟ ମଞ୍ଜୁର କରାଯାଇଛି ।

(ଞ) ନିୟୁତ୍ତି ବିଭିନ୍ନ କାର୍ଯ୍ୟ ନିମନ୍ତେ ବିପର୍ଯ୍ୟୟ ସହାୟ ପାଣ୍ଠିରୁ ୧୩୯୮.୨୪ ଲକ୍ଷ ବ୍ୟୟ ମଞ୍ଜୁର କରାଯାଇ ଜିଲ୍ଲାପାଳମାନଙ୍କୁ ଯୋଗାଇ ଦିଆଯାଇଛି ।

(ଟ) ପାଣିକ୍ୟ ବିଭାଗ ସହ ସଂଯୋଜିତ ବି.ଆର.ଏ.ସି.ରୁ ବି.ବି.ବି.ରେ ୩୮ ଲକ୍ଷ ବ୍ୟୟ ମଞ୍ଜୁର କରାଯାଇ ଜିଲ୍ଲାପାଳମାନଙ୍କୁ ଦିଆଯାଇଛି ।

(ଠ) ୨୩ ଲକ୍ଷ ବ୍ୟୟ ମଞ୍ଜୁର କରାଯାଇ ଦୁଆ ଓ ଚକ୍ର ମାଧ୍ୟମରେ ପାଳାୟ ଜଳଯୋଗାଣ ନିମନ୍ତେ ୨୩ଟି ମରୁଡ଼ିପଦଣରେ ଜିଲ୍ଲାକୁ ୧.୦୦ ଲକ୍ଷ ବ୍ୟୟ ହିସାବରେ ଆବଣ୍ଟନ କରାଯାଇଛି ।

(ଡ) ୧୯୯୮-୯୯ ମସିହାରେ ବିପର୍ଯ୍ୟୟ ସହାୟ ପାଣ୍ଠିରୁ ୪୬୫୫.୬୩୫ ଲକ୍ଷ ବ୍ୟୟ ଏବଂ ତାତାୟ ବିପର୍ଯ୍ୟୟ ସହାୟ ପାଣ୍ଠିରୁ ୩୧୫.୨୪ ଲକ୍ଷ ବ୍ୟୟ ମରୁଡ଼ିର ମୁକାବିଲା ପାଇଁ ମଞ୍ଜୁର କରାଯାଇଛି ।

୧୯୯୯-୨୦୦୦ ମସିହା ନିମନ୍ତେ କେନ୍ଦ୍ରୀୟ ବିପର୍ଯ୍ୟୟ ସହାୟ ପାଣ୍ଠିରୁ ୫୧୫.୦୬ ଲକ୍ଷ ବ୍ୟୟ ମଞ୍ଜୁର କରାଯାଇଛି ।

ଗାମ୍ୟ ପାଳାୟ ଜଳଯୋଗାଣ

୧୯୯୯ ଅପ୍ରେଲ ମାସରୁ ଜୁଲାଇ ମାସ ମଧ୍ୟରେ ଗ୍ରାମାଞ୍ଚଳରେ ଉତ୍ପାଦନ କଳ ଆରାବ ଦୂର କରିବା ପାଇଁ ଗାମ୍ୟ ଜଳସ୍ତର ବିଭାଗ ପକ୍ଷରୁ ୨୯.୦୦ କୋଟି ବ୍ୟୟ ଏକ ଯୋଜନା ଅବଳନ ନିମନ୍ତେ ବ୍ୟୟ ଆବ ପ୍ରସ୍ତୁତ କରାଯାଇଛି ।

(ଲକ୍ଷ ବ୍ୟୟ ହିସାବରେ)	୧୯୨୨.୯୯
(i) ୫୦୦୫ ଟି କୃଷକ ଜଳକୂପ ସ୍ଥାପନ -	୬୦୮.୦୦
(ii) ୧୭୦୨ ଟି ଅବଳନ ଜଳକୂପରୁ ବଳକାଳା -	୧୦୨.୦୦
(iii) ପ୍ରତି କୂଳକୁ ଗୋଟିଏ କୋଣାର୍ଦ୍ଧ ତ୍ରାମାମାଣ ଗାଡ଼ି ଉତ୍ତର ଯୋଗାଇବା -	୧୩୨.୬୦
(iv) ଜଳ ଆବଣ୍ଟନ ନିମନ୍ତେ ସପ୍ଲାଇଡିଟ ପଲ୍ପ -	୫୦.୫୦
(v) ହଲଟ୍ଟୋ ଫାଲ୍‌ଉଟ୍ ଏବଂ କାପ୍‌ସେର ସପ୍ଲାଇ କରିବା ଜଳକୂପ -	୧୫.୦୦
(vi) ପାଣିକ୍ୟ ବିଭାଗ ନିୟୋଜିତ କରିବା -	୨୯୦୦.୯୯
ମୋଟ	୧୨୨୨.୯୯

ଆବଣ୍ଟନ ହେଉଥିବା ଉପରୋକ୍ତ ପାଣ୍ଠି ମଧ୍ୟରୁ ୧୬୨୧.୫୩୩ ଲକ୍ଷ ବ୍ୟୟ ରାଜ୍ୟ/କେନ୍ଦ୍ରୀୟ ଯୋଜନାରୁ ଉତ୍ତରା କରାଯିବା ସହ ୬୦୮.୦୦

ଅବଶିଷ୍ଟ ୧୨୭୮.୬୬ ଲକ୍ଷ ଟଙ୍କା ବିପର୍ଯ୍ୟୟ ସାହାଯ୍ୟ ପାଣ୍ଠିରୁ ଭରଣା କରାଯିବ ।

ସହରାଞ୍ଚଳ ପାନୀୟ ଜଳ ଯୋଗାଣ

ମୟୂର ଧର୍ମଗ୍ରନ୍ଥ ସହରାଞ୍ଚଳ ପୌରପାଳିକାଗୁଡ଼ିକରେ ୧୦୦ଟି ନଳକୂପ ସ୍ଥାପନ ନିମନ୍ତେ ୦.୪୦ କୋଟି ଟଙ୍କା ମଞ୍ଜୁର କରାଯାଇଛି ।

ଗାଞ୍ଜ ପଡ଼ାଘ ପରସ୍ଥିତିର ପତିକାର ବ୍ୟବସ୍ଥା

ରାଜ୍ୟ ବିଭିନ୍ନ ପ୍ରାନ୍ତରୁ ମିଳିଥିବା ସର୍ବୋଚ୍ଚ ଉତ୍ତାପ ବିପୋର୍ଟ ଅନୁଯାୟୀ ବିଭିନ୍ନ ୬ ବର୍ଷ ମଧ୍ୟରେ ଅନୁଭୂତ ହୋଇଥିବା ସାଧାରଣ ସର୍ବୋଚ୍ଚ ଉତ୍ତାପ ଅପେକ୍ଷା ଗତ ମାର୍ଚ୍ଚ ୧୯୯୯ରେ ରେକର୍ଡ୍ କରାଯାଇଥିବା ସର୍ବୋଚ୍ଚ ଉତ୍ତାପର ପରିମାଣ ସର୍ବାଧିକ ପ୍ରାୟ ୪ରୁ ୬ ଡିଗ୍ରୀ ଅଧିକ ହୋଇଛି । ମର୍ଚ୍ଚ ମାସରେ ଅସ୍ୱାଭାବିକ ତାପମାତ୍ରା ବୃଦ୍ଧି ପାଇଥିବା ସ୍ତଳେ ମାସ ଶେଷରେ ତାପମାତ୍ରା ସାମାନ୍ୟ ହୁଏ ପାଇଥିଲା ଏବଂ ଅପେକ୍ଷ ମାସ ଦ୍ୱିତୀୟ ସମ୍ଭାବନେ ତାପମାତ୍ରା ପୁନଃ ବୃଦ୍ଧି ପାଇଥିଲା । ଫଳରେ ଗନ୍ଧ୍ୟରେ ଉତ୍ତାପ ଅନୁଭୂତ ହୋଇଥିଲା ।

ଫଳପତ୍ର ଓ ଗଲେକ୍‌ସ୍ଟୋନିକୁ ମିଡ଼ିଆ ଜଗିଆରେ ଯଥା ସମୟରେ ଉତ୍ତାପ ପରିସ୍ଥିତି ସଫଳରେ ସାବଧାନ କରାଗଲା ନିମନ୍ତେ ବ୍ୟବସ୍ଥା ଗ୍ରହଣ କରାଯାଇଥିଲା । ଏଥିଯୋଗୁଁ ଅଂଶୁପାତଜନିତ ମୃତ୍ୟୁକୁ ଅନେକାଂଶରେ ରୋକାଯାଇ ପାରିଛି । ଗତବର୍ଷ ଅଂଶୁପାତ ଜନିତ ମୃତ୍ୟୁ ସଂଖ୍ୟା ୨୦୦୦ ହୋଇଥିବା ସ୍ତଳେ ଏବର୍ଷ ମଇ ମାସ ୧୦ ତାରିଖ ସୁଦ୍ଧା ଏହି ସଂଖ୍ୟା ୬୦ମଧ୍ୟରେ ସୀମିତ ରହିଛି । ତଥାପି ଏହି ସଂଖ୍ୟା ଅତି ଉଚ୍ଚବେଗରେ ବୃଦ୍ଧି ପାଇଛି । କାରଣ ଏହି ମୃତ୍ୟୁହାର ଦେଶର ମୃତ୍ୟୁ ହାର ଶତକଡ଼ା ୨୫ ଭାଗରୁ ଅଧିକ ।

ରାଜ୍ୟ ଉତ୍ତାପ ପରିସ୍ଥିତିର ମୁକାବିଲା ପାଇଁ ନିମ୍ନଲିଖିତ ଶିଳିଫ୍, ପରସ୍ଥିତିର ହାତକୁ ନିଆଯାଇଥିଲା ।

ଡାକ୍ତରୀ ଚିକିତ୍ସା ବ୍ୟବସ୍ଥା

ରାଜ୍ୟରେ ପ୍ରତ୍ୟେକ ଜିଲ୍ଲା ତଥା ତିନୋଟି ମେଡ଼ିକାଲ କଲେଜ ଏବଂ ରାଜଧାନୀ ଚିକିତ୍ସାଳୟ ପାଇଁ ପ୍ରତ୍ୟେକକୁ ଏକଲକ୍ଷ ଟଙ୍କା ହିସାବରେ ବିପର୍ଯ୍ୟୟ ସାହାଯ୍ୟ ପାଣ୍ଠିରୁ ୩୪ ଲକ୍ଷ ଟଙ୍କାର ପର୍ଯ୍ୟାପ୍ତ ପରିମାଣର ଔଷଧପତ୍ର, ସାଲାଲନ୍, ବରଫ ପ୍ରଭୃତି କିଣାଯାଇଛି ।

ଶିମା ଓ କର୍ମନିୟମ

- (i) କାର୍ଯ୍ୟ ସମୟର ପରିବର୍ତ୍ତନ ବ୍ୟବସ୍ଥା
- (ii) କର୍ମ ସ୍ଥଳରେ ଜରୁରୀ ଚିକିତ୍ସା/ପାନୀୟ ଜଳର ବ୍ୟବସ୍ଥା

ଶିକ୍ଷା

ଅପେକ୍ଷ ମାସ ଶେଷ ସୁଦ୍ଧା ସ୍କୁଲ ଓ କଲେଜଗୁଡ଼ିକର ପରୀକ୍ଷା ଶେଷ କରିବା ।

ଗାମାଞ୍ଚଳ / ସହରାଞ୍ଚଳରେ ପାନୀୟ ଜଳ ଯୋଗାଣ

- (i) ପାନୀୟ ଜଳଯୋଗାଣକୁ ଦ୍ୱିଭାବିତ କରିବା ସଙ୍ଗେ ସଙ୍ଗେ ଯୁଦ୍ଧକାଳୀନ ଜିଉରେ ଜଳଯୋଗାଣ ବ୍ୟବସ୍ଥାକୁ ସୁଧାରିବା ପାଇଁ ପଦକ୍ଷେପ ନେବା ।
- (ii) ସ୍ୱାୟତ୍ତ ଶାସନ ସମ୍ପ୍ରଦାୟ/ପଞ୍ଚାୟତ/ଦେଶରକାଗା ଅନୁଷ୍ଠାନଗୁଡ଼ିକ ଦ୍ୱାରା ସର୍ବସାଧାରଣ ଜାଗାଗୁଡ଼ିକରେ ପାନୀୟଜଳ ଯୋଗାଇ ଦେବା ପାଇଁ ଟଙ୍କା ଖୋଲିବା ।

ପ୍ରତାର ଅଭିଯାନ

ଅଂଶୁପାତକୁ ଏଡ଼ାଇବା ପାଇଁ ସମ୍ଭାବ୍ୟତା ଏବଂ ଗଲେକ୍‌ସ୍ଟୋନିକୁ ଗଣମାଧ୍ୟମ ଜଗିଆରେ ନିୟମିତ ସମୟ ବ୍ୟବଧାନରେ ଜନସାଧାରଣକୁ ଉତ୍ତାପବୃଦ୍ଧି ସଂଜ୍ଞାରେ ସାବଧାନ କରାଇବା ଏବଂ ପ୍ରତିରୋଧମୂଳକ ପଦକ୍ଷେପ ନେବା ଦିଗରେ ସୂଚନା ପ୍ରଦାନ କରିବା ।

ମହିଳା ପଲିଟେକ୍‌ନିକ୍ ଉଦ୍‌ଘାଟିତ

ଗତ ଏପ୍ରିଲ ୮ ତାରିଖରେ ବୟୋଟେକ୍‌ନିକ୍‌ସ୍‌କୋଲରେ ଏକ ନୂତନ ମହିଳା ପଲିଟେକ୍‌ନିକ୍ ଉଦ୍‌ଘାଟିତ ହୋଇଯାଇଛି । ଏହି ନୂତନ ମହିଳା ପଲିଟେକ୍‌ନିକ୍ ଉଦ୍‌ଘାଟନ କର୍ମ ମୁଖ୍ୟମନ୍ତ୍ରୀ ଡକ୍‌ଟର ଶିବପ୍ରସାଦ ଗମାଙ୍ଗ କହିଲେ ଯେ ଓଡ଼ିଶାରେ ଏଭଳି ପ୍ରତିଷ୍ଠାନର ଆବଶ୍ୟକତା ରହିଛି । ଏହାଦ୍ୱାରା ମହିଳାମାନଙ୍କ ସମାଜରେ ଜିନକୁ ପ୍ରତିଷ୍ଠିତ କରିପାରିବା ସଙ୍ଗେ ସଙ୍ଗେ ସମାଜରେ ଅନ୍ୟମାନଙ୍କ ସହ ସମକକ୍ଷ ହୋଇପାରିବେ । ନାଗର ପ୍ରଗତି ବିନା ରାଜ୍ୟ ବା ଦେଶର ପ୍ରଗତି ସମ୍ଭବ ନୁହେଁ । ସଂପ୍ରତି ବିଜ୍ଞାନର ଉପାଦେୟତା ଏବଂ ଅଗ୍ରଗତି ସହ ତାଳଦେଇ ନାଗା ଶିକ୍ଷାର ଡାକଟି ଏକାନ୍ତ ଅପରିହାର୍ଯ୍ୟ । ବୈଷୟିକ ଶିକ୍ଷା ଏବଂ ତାଲିମ ଦେଇ ମହିଳାମାନଙ୍କୁ ଆତ୍ମନିର୍ଭରଶୀଳ ହେବାକୁ ସୁଯୋଗ ଦେବାକୁ ଆହ୍ୱାନ କରାଗଲା ସଙ୍ଗେ ସଙ୍ଗେ ଡକ୍‌ଟର ଶିବପ୍ରସାଦ ଗମାଙ୍ଗ ମହିଳା ଶିକ୍ଷା ଉପରେ ଗୁରୁତ୍ୱଭରାପ କରୁଥିଲେ ।

ଅନ୍ୟମାନଙ୍କ ମଧ୍ୟରେ ରାଜ୍ୟ ଶିଳ୍ପ ଗାଞ୍ଜମନ୍ତ୍ରୀ ଡକ୍‌ଟର କୁମାର ମାଳସି, ଭୁବନେଶ୍ୱର ମହାନଗରପାଳ ଡକ୍‌ଟର ଉପେନ୍ଦ୍ର ମହାପାତ୍ର, ଶିଳ୍ପ ବିଭାଗର ନିର୍ଦ୍ଦେଶକ ପ୍ରମୁଖ ଉଦ୍‌ଘାଟନ ଦେଇ ଏହି ମହିଳା ପଲିଟେକ୍‌ନିକ୍ ମହିଳାମାନଙ୍କ ଉତ୍ଥାନ କ୍ଷେତ୍ରରେ ଏକ ଉଲ୍ଲେଖନୀୟ ଭୂମିକା ଗ୍ରହଣ କରିବ ବୋଲି ମତ ପ୍ରକାଶ କରିଥିଲେ ।

ଶକ୍ତି କ୍ଷେତ୍ରରେ ସଂସ୍କାର

ଆମ ଦେଶରେ ଓଡ଼ିଶା ହେଉଛି ପ୍ରଥମ ରାଜ୍ୟ ଯେ ଶକ୍ତି କ୍ଷେତ୍ରରେ ନୂତନ ସଂସ୍କାର ତଥା ନୂତନ ରୂପରେଖ ଦେଖାଇଛି ।

ଏହି ନୂତନ ସଂସ୍କାରର ମୂଳଲକ୍ଷ୍ୟ ହେଉଛି, ଅଳ୍ପ ଖର୍ଚ୍ଚରେ ଉଚ୍ଚତମାନର ଯଥେଷ୍ଟ ଶକ୍ତି ହାସଲ ଏବଂ ବିକାଶଶୀଳ ଅର୍ଥନୀତିରେ ଆବଶ୍ୟକୀୟ ବାହିତ୍ୟ ପୁରଣ କରିବା ସହିତ ଶକ୍ତି କ୍ଷେତ୍ରରେ ଘରୋଇ ପୁଞ୍ଜି ଜଗାଣକୁ ପ୍ରୋତ୍ସାହନ, ଯାହା ଫଳରେ ସରକାରଙ୍କୁ ଶକ୍ତି କ୍ଷେତ୍ରରେ ଆଜି ପୁଞ୍ଜି ବିନିଯୋଗ କରିବାକୁ ପଡ଼ିବ ନାହିଁ । ଶକ୍ତି କ୍ଷେତ୍ରକୁ ସମ୍ପୂର୍ଣ୍ଣ ଅର୍ଥ ଅନ୍ୟ ଉଦ୍ୟୋଗରେ ବିନିଯୋଗ କରାଯାଇ ପାରିବ । ଶାନ୍ତିନୀଳାଦର ବାହିତ୍ୟ ପୁରଣ କରିବା ଲାଗି ଏକ ସ୍ୱତନ୍ତ୍ର ପରିଚାଳନା କର୍ମସୂଚୀ ଆବଶ୍ୟକ । ୧.୪.୯୬ ରେ ଲାଗୁ ହୋଇଥିବା ଓଡ଼ିଶା ବିଦ୍ୟୁତ୍ ସଂସ୍କାର ଆଇନ ୧୯୯୫ ଅଧିନିୟମ ଫଳରେ ଏହି ପ୍ରକ୍ରିୟା କାର୍ଯ୍ୟକାରୀ ହେଉଛି । ପୂର୍ବତନ ଓଡ଼ିଶା ରାଜ୍ୟ ବିଦ୍ୟୁତ୍ ବୋର୍ଡ଼ ଦୁଇଟି କର୍ପୋରେସନରେ ବିଭକ୍ତ ହୋଇଛି ।

(୧) ଓଡ଼ିଶା ଇଲ ବିଦ୍ୟୁତ୍ କର୍ପୋରେସନ-ଇଲରୁ ବିଦ୍ୟୁତ୍ ଶକ୍ତି ଉତ୍ପାଦନ କରିବା ଲାଗି ଗଠିତ ।

(୨) ଗ୍ରୀଡ଼କୋ-ବିଦ୍ୟୁତ୍ ସରବରାହ ତଥା ବଣ୍ଟନ ଲାଗି ଗଠିତ । ଓଡ଼ିଶା ରାଜ୍ୟ ବିଦ୍ୟୁତ୍ ବୋର୍ଡ଼ର ସମସ୍ତ ସମ୍ପତ୍ତି ରାଜ୍ୟ ସରକାରଙ୍କ ଦ୍ୱାରା ହସ୍ତାନ୍ତର ହୋଇଥିଲା । ତା'ପରେ ଏହା ଗ୍ରୀଡ଼କୋ ଓ ଓ.ଏଚ୍.ପି.ସି. କୁ ହସ୍ତାନ୍ତର କରାଗଲା । ଏହା ପୂର୍ବରୁ ଓଡ଼ିଶା ଶକ୍ତି ଉତ୍ପାଦନ ନିଗମ ନାମରେ ଅନ୍ୟ ଏକ ନିଗମ ୧୯୮୪ ଜାନୁଆରୀ ୧୪ ତାରିଖରେ ସ୍ଥାପନ କରାଯାଇଥିଲା । ଏହି ନିଗମ ରାଜ୍ୟରେ ଉତ୍ପାଦିତ ଶକ୍ତି ଉତ୍ପାଦନ ବିଦ୍ୟୁତ୍ କେନ୍ଦ୍ର ସ୍ଥାପନ କରିବା ଲାଗି ସୃଷ୍ଟି କରାଯାଇଥିଲା । ଇଲ୍ ଉଦ୍ୟୋଗରେ ଥିବା ପୁଲଟିକରେ ୨୧୦ ମେଗାଓରାଟ୍ ପରିମିତ ଦୁଇଟି ଯୁନିଟ୍ ସ୍ଥାପନ କରାଯାଇଥିଲା । ଏହି ଦୁଇଟି କାର୍ଯ୍ୟକ୍ରମ ଅଛି ଏବଂ ଏହାର ବାର୍ଷିକ ପି.ଏଲ୍.ଏଫ୍. ପ୍ରାୟ ଶତକଡ଼ା ୭୫ ଭାଗ ।

ଏହି ସଂସ୍କାର ଆଣିବା ଦ୍ୱାରା ବିଦ୍ୟୁତ୍ ଶକ୍ତି ଉତ୍ପାଦନ, ସରବରାହ ଏବଂ ବଣ୍ଟନ କାର୍ଯ୍ୟଗୁଡ଼ିକ ଖାଲି ସ୍ୱତନ୍ତ୍ର କାର୍ଯ୍ୟକ୍ରମ ଯୁକ୍ତିରେ ଅଲଗା କରାଯାଇ ବ୍ୟବସାୟିକ କ୍ଷେତ୍ରରେ କାର୍ଯ୍ୟ କରୁଛି । କକ୍ଷ୍ୟ କରାଯାଇଛି ଯେ ଓଡ଼ିଶା ବିଦ୍ୟୁତ୍ ଶକ୍ତି ଉତ୍ପାଦନ ନିଗମ, ଓଡ଼ିଶା ଇଲ ବିଦ୍ୟୁତ୍ ନିଗମ ଏବଂ ଗ୍ରୀଡ଼କୋ ଯଥାକ୍ରମେ ଏହି ଉତ୍ପାଦନ, ସରବରାହ ଓ ବଣ୍ଟନ କାର୍ଯ୍ୟକୁ ସମ୍ପୂର୍ଣ୍ଣ ଭାବେ ଦିନା ଅନ୍ତର୍ଗତ ବିନିଯୋଗରେ କାର୍ଯ୍ୟକାରୀ କରୁଛି । ସମ୍ପୂର୍ଣ୍ଣ ଓଡ଼ିଶା ଶକ୍ତି ଉତ୍ପାଦନ ନିଗମକୁ ୨୪୯ କୋଟି ଟଙ୍କା ମୂଲ୍ୟର ଅନ୍ତର୍ଗତ ଶତକଡ଼ା ୪୯ ଭାଗ ପ୍ରତ୍ୟାହାର କରି ୬୦୩ କୋଟି ଟଙ୍କା ପାରୁଛି । ବଣ୍ଟନ କାର୍ଯ୍ୟ କରୁଥିବା କମ୍ପାନୀଗୁଡ଼ିକୁ ପରିଚାଳନା ଲାଗି ଶେଷର ଗ୍ରହଣ କରାଯାଇଛି । ସେଥିରେ

ସେମାନଙ୍କର ପଦକ୍ଷେପ ଉତ୍ସାହପୂର୍ଣ୍ଣ । ରାଜ୍ୟ ସରକାରଙ୍କର ସ୍ୱେଚ୍ଛାକୃତ କ୍ଷେତ୍ରରେ ସଂସ୍କାର ଆଣିବା ଉଦ୍ୟମକୁ ଗ୍ରହଣ କରି ଗ୍ରୀଡ଼କୋ ଏବଂ ସରବରାହ ଏବଂ ବଣ୍ଟନ କାର୍ଯ୍ୟକୁ ଉଚ୍ଚତମ କରିବା ଲାଗି ବିଦ୍ୟୁତ୍ ଖାତାକୁ ନିୟୁତ ତଳାଳ ରଖି ମଞ୍ଜୁର କରିଛନ୍ତି । ଟି.ଏଚ୍.ଏଲ୍.ସି. ମଧ୍ୟ ପରାମର୍ଶ ସହାୟତା ଏବଂ ପରିଚାଳନାଗୁଡ଼ିକର ଆବଶ୍ୟକୀୟ ସ୍ତରରେ ତଥା ବିଦ୍ୟୁତ୍ ପରିବହନ ରାସ୍ତା ନିର୍ମାଣ କରିବା ଲାଗି ୬୫ ପର୍ଯ୍ୟନ୍ତ ରଖି ମଞ୍ଜୁର କରିଛନ୍ତି ।

ଗ୍ରୀଡ଼କୋ ତା'ର ବିଦ୍ୟୁତ୍ ବଣ୍ଟନ କାର୍ଯ୍ୟକୁ ପରିଚାଳନା କରିସାରିଛି । ପୂର୍ବରୁ ଯେଉଁ ୪ଗୋଟି କମ୍ପାନୀକୁ ଶକ୍ତି ବଣ୍ଟନ କେନ୍ଦ୍ର ସମ୍ପୂର୍ଣ୍ଣ ଭାବେ ନ୍ୟୁତ୍ର କରାଯାଇଥିଲା, ସେମାନଙ୍କଠାରୁ ୧୯୯୯ ମସିହା ଅପ୍ରେଲ ପହିଲାଠାରୁ ଶତକଡ଼ା ୫୧ ଭାଗ ଅନ୍ତର୍ଗତ ପ୍ରତ୍ୟାହାର କରି ନିଆଯାଇଛି । ୧୫୮.୦୦ କୋଟି ଟଙ୍କା ମିଳିବା ଦ୍ୱାରା ଲାଭହେଉଛି ।

ଇଲ୍ ତାପଜ ବିଦ୍ୟୁତ୍ କେନ୍ଦ୍ର ୧ ଓ ୨ (୨)୨୧୦ ମେଗାଓରାଟ୍ ସ୍ଥାପନ

ଇଲ୍ ତାପଜ ବିଦ୍ୟୁତ୍ କେନ୍ଦ୍ରର ପ୍ରଥମ ଓ ଦ୍ୱିତୀୟ ଯୁନିଟ୍ ଶକ୍ତି ଉତ୍ପାଦନ ନିଗମ ଦ୍ୱାରା ସମ୍ପୂର୍ଣ୍ଣ କରାଯାଇଛି । ଏହି ଶକ୍ତି ଉତ୍ପାଦନ ନିଗମ ସରକାରଙ୍କ ଅଧୀନସ୍ଥ ଏକ ସଂସ୍ଥା । ଇଲ୍ ଅର୍ମାଲ ତାପଜ ବିଦ୍ୟୁତ୍ କେନ୍ଦ୍ରର ପ୍ରଥମ ଓ ଦ୍ୱିତୀୟ ଯୁନିଟ୍ ଯଥାକ୍ରମେ ୨୧, ୧୨, ୯୪୭ ୨୦.୬.୯୬ ଠାରୁ କାର୍ଯ୍ୟକାରୀ କରୁଛି ।

୧୯୯୫-୯୬ ବର୍ଷଠାରୁ ଏହି ପ୍ରଥମ ଓ ଦ୍ୱିତୀୟ ଯୁନିଟ୍ ବାର୍ଷିକ ଶକ୍ତି ଉତ୍ପାଦନ କ୍ରମତା ନିମ୍ନରେ ଦିଆଗଲା ।

ଆର୍ଥିକ ବର୍ଷ	ଶକ୍ତି ଉତ୍ପାଦନ (ମେଗାଓରାଟ୍)	ଉତ୍ପାଦନର ଯୁକ୍ତ
(ଶତକଡ଼ା)		
୧୯୯୫-୯୬	୧୨୧୫.୧୮୮	୬୫.୮୮
୧୯୯୬-୯୭	୨୦୨୮.୭୮	୭୨.୦୨
୧୯୯୭-୯୮	୨୩୩୩.୫୧	୬୩.୪୨
୧୯୯୮-୯୯	୨୮୦୩.୯୩୦	୬୬.୨୧

ଓଡ଼ିଶା ଶକ୍ତି ଉତ୍ପାଦନ ନିଗମରେ ଅନ୍ତର୍ଗତ ବିନିଯୋଗ ପ୍ରତ୍ୟାହାର

ରାଜ୍ୟ ସରକାର ଓଡ଼ିଶା ଶକ୍ତି ଉତ୍ପାଦନ ନିଗମର ଉତ୍ପାଦନ ୪୯ ଅନ୍ତର୍ଗତ ୨୪୦ କୋଟି ଟଙ୍କାକୁ ଏକ ଆବଶ୍ୟକୀୟ କେନ୍ଦ୍ର ମାଧ୍ୟମରେ ନିମ୍ନଲିଖିତ କାରଣ ଲାଗି ପ୍ରତ୍ୟାହାର କରିଛନ୍ତି ।

(୧) ରାଜ୍ୟ ସରକାରଙ୍କୁ ଓଡ଼ିଶା ଶକ୍ତି ଉତ୍ପାଦନ ନିଗମ ଦ୍ୱାରା ଉତ୍କଳ ବିଦ୍ୟୁତ୍ କେନ୍ଦ୍ରର ଦୁର୍ଘାତ ଓ ଚତୁର୍ଥ ଯୁନିଟ୍ ନିର୍ମାଣ ଲାଗି ଯଥେଷ୍ଟ ପୁଞ୍ଜି ଯୋଗାଣ କରିବା ଆବଶ୍ୟକ ।

(୨) ନିଗମ ବୃଦ୍ଧିକରେ ବେସରକାରୀ ସଂସ୍ଥାଗୁଡ଼ିକ ଅନ୍ତର୍ଭୁକ୍ତ କରି ଉତ୍କଳ ପରିଚାଳନା କରିବା ବ୍ୟବସ୍ଥାର ପ୍ରବର୍ତ୍ତନ ।

(୩) ଓଡ଼ିଶା ବିଦ୍ୟୁତ୍ ସଂସ୍ଥାର ଆଇନ ୧୯୯୫ର ମୁଖ୍ୟବନ୍ଧ ଅନୁସାରେ ଶକ୍ତି କ୍ଷେତ୍ରରେ ରାଜ୍ୟ ସରକାର ନିଜକୁ ଓହ୍ଲାଇ ବିଦ୍ୟୁତ୍ ଶକ୍ତି କ୍ଷେତ୍ରରେ ବେସରକାରୀ ଶିଳ୍ପାଦ୍ୟୋଗାମାନଙ୍କୁ ଅଧିକ ଉତ୍ସାହ ଦେବା ।

ଏ.ଇ.ଏସ. ସର୍ବିୟୁକ ୬୦୩.୩୯ କୋଟି ଟଙ୍କାର ଚେଣ୍ଡର ଫେରାଇ । ରାଜ୍ୟ ସରକାର ମଧ୍ୟ ଏହାକୁ ଗ୍ରହଣ କରିଛନ୍ତି । ଓଡ଼ିଶା ପ୍ରଥମ ରାଜ୍ୟ ଯେ ଜି ପି.ଏସ୍.ୟୁ ରୁ ପ୍ରଥମ କରି ପୁଞ୍ଜି ପ୍ରତ୍ୟାହାର କରି ଅଧିକ ଲାଭ ଉଠାଇଛନ୍ତି ।

ଗ୍ରାମ୍ୟ ବିଦ୍ୟୁତ୍ କରଣ

ରାଜ୍ୟରେ ମୋଟ ଗ୍ରାମ ସଂଖ୍ୟା ୪୬୯୦୭ । ତନ୍ମଧ୍ୟରୁ ୩୪,୯୪୬ ଗ୍ରାମକୁ ୧୯୯୯ ମାର୍ଚ୍ଚ ୩୧ ତାରିଖ ସୁଦ୍ଧା ବିଦ୍ୟୁତ୍ କରଣ କରାଯାଇଛି । ୧୯୯୫ ମାର୍ଚ୍ଚଠାରୁ ୧୯୯୮-୯୯ ମଧ୍ୟରେ ୩୮୩୫ ଗ୍ରାମକୁ ବିଦ୍ୟୁତ୍ କରଣ କରାଯାଇଛି ।

ହରିଜନ ବସ୍ତି ବିଦ୍ୟୁତ୍ କରଣ

୧୯୯୫ ମାର୍ଚ୍ଚ ଠାରୁ ୧୯୯୯ ମାର୍ଚ୍ଚ ମଧ୍ୟରେ ୪୭୯ ହରିଜନ ବସ୍ତିକୁ ବିଦ୍ୟୁତ୍ ସଂଯୋଗ କରାଯାଇଛି । ୧୯୯୯ ମାର୍ଚ୍ଚ ୩୧ ଶେଷ ସୁଦ୍ଧା ୬୧୩୭ ଟି ହରିଜନ ବସ୍ତିକୁ ବିଦ୍ୟୁତ୍ କରଣ କରାଯାଇଛି ।

ପମ୍ପସେଟ୍ରେ ଶକ୍ତି ସଂଯୋଗ

୧୯୯୫ ମାର୍ଚ୍ଚଠାରୁ ୧୯୯୯ ମାର୍ଚ୍ଚ ମଧ୍ୟରେ ୬୪୪୨ଟି ପମ୍ପସେଟ୍ରେ ଶକ୍ତି ସଂଯୋଗ କରାଯାଇଛି । ୭୩,୩୫୯ ସଂଖ୍ୟକ ପମ୍ପସେଟ୍ରେ ୩୧,୩,୯୯ ସୁଦ୍ଧା ଶକ୍ତି ସଂଯୋଗ କରାଯାଇଛି । ତନ୍ମଧ୍ୟରୁ ୧୬,୫୫୪ ଟି ଉଠାଇଲସେତନ ନିଗମର ପଏଣ୍ଟ ଏବଂ ଅନ୍ୟଗୁଡ଼ିକ ବେସରକାରୀ ଉଠାଇଲସେତନ ପଏଣ୍ଟ ।

କୁଟୀର ଜ୍ୟୋତି ପରିକଳ୍ପନା

୧୯୯୫ ମାର୍ଚ୍ଚଠାରୁ ୧୯୯୯ ମାର୍ଚ୍ଚ ମଧ୍ୟରେ ୬,୩୨୫ଟି କୁଟୀର ଜ୍ୟୋତି ସଂଯୋଗ କରାଯାଇଛି । ୯୮,୩୬୪ଟି ପରିବାରଙ୍କୁ କୁଟୀର ଜ୍ୟୋତି ପରିକଳ୍ପନା କରିଆରେ ୧୯୯୯ ମସିହା ମାର୍ଚ୍ଚ ୩୧ ସୁଦ୍ଧା ବିଦ୍ୟୁତ୍ ଶକ୍ତି ଯୋଗାଇ ଦିଆଯାଇଛି ।



ଡଃ ଆନେଦକର ଭାରତକୁ ବିଶ୍ୱ ଦରବାରରେ ଏକ ଶ୍ରେଷ୍ଠ ରାଷ୍ଟ୍ର ରୂପେ ପ୍ରତିଷ୍ଠିତ କରିବାକୁ ଉଦ୍ୟମ କରିଥିଲେ : ମୁଖ୍ୟମନ୍ତ୍ରୀ

ସମ୍ବିଧାନ ପ୍ରଣେତା ବାବା ସାହେବ୍ ଡଃ ବି.ଆର୍. ଆନେଦକର ସମଗ୍ର ଭାରତବର୍ଷକୁ ବିଶ୍ୱ ଦରବାରରେ ଏକ ଶ୍ରେଷ୍ଠ ରାଷ୍ଟ୍ର ରୂପେ ପ୍ରତିଷ୍ଠିତ କରିବାକୁ ଉଦ୍ୟମ କରିଥିଲେ ବୋଲି ମୁଖ୍ୟମନ୍ତ୍ରୀ ଡଃ ଚିତ୍ତଧର ଜମାଙ୍ଗ ପୁଲୀଶ ନିବନ୍ଧିତ ।

ତତ ଏପ୍ରିଲ ୧୪ ତାରିଖ ସଂଖ୍ୟାରେ ସ୍ଥାନୀୟ ସୂଚନା ଉତ୍କଳଠାରେ ସୂଚନା ଓ ଲୋକ ସମ୍ପର୍କ ବିଭାଗ ଆନୁକୂଲ୍ୟରେ ଆୟୋଜିତ ଡଃ ଆନେଦକରଙ୍କ ରାଜ୍ୟସ୍ତରୀୟ ୧୦୮ ତମ ଜୟନ୍ତୀ ଉତ୍ସବରେ ମୁଖ୍ୟ ଅତିଥି ରୂପେ ଯୋଗ ଦେଇ ଡଃ ଜମାଙ୍ଗ କହିଲେ ଯେ ଭାରତବାସୀଙ୍କ ପାଇଁ ତାଙ୍କର ଅବଦାନ ଅତୁଳନୀୟ । ଦଳିତ, ପତିତ, ଅବହେଳିତ ଲୋକମାନଙ୍କର ସ୍ୱାର୍ଥକୁ ଦୃଷ୍ଟିରେ ରଖି ଯେଉଁ ସମ୍ବିଧାନ ସେ ପ୍ରଣୟନ କରିଛନ୍ତି, ତା'ର ପ୍ରଭାବ ନାହିଁ । ଏହି ସମ୍ବିଧାନରେ କେବଳ ଯେ ଆଦିବାସୀ, ହରିଜନଙ୍କ ଉତ୍ଥାନ ପାଇଁ ଦୃଷ୍ଟି ଦେଇଛନ୍ତି ତା' ନୁହେଁ, ସେ ମଧ୍ୟ ଅନ୍ୟାନ୍ୟ ପଛୁଆବର୍ଗ ଓ ନାରୀମାନଙ୍କ ଉନ୍ନତି ଲାଗି ଯଥାର୍ଥ ବ୍ୟବସ୍ଥା କରିଯାଇଛନ୍ତି । ଦୁର୍ଭିକ୍ଷ ଶ୍ରେଣୀ ଲୋକମାନଙ୍କର ରାଜନୈତିକ, ସାମାଜିକ ଓ ଅର୍ଥନୈତିକ ଅତିଦୃଢ଼ି ପଦା ଓ ସମତାଭିତ୍ତିକ ସମାଜ ଗଠନ ପାଇଁ ତାଙ୍କର ପରିକଳ୍ପନା ଏହି ସମ୍ବିଧାନରେ ପ୍ରତିଫଳିତ ହୋଇଛି ।

ରାଜ୍ୟରେ ଆଦିବାସୀ ଓ ହରିଜନ ଲୋକମାନଙ୍କର ଆତ୍ମ ପରିଚୟ ଓ ଉନ୍ନତି କଳ୍ପେ ପ୍ରଥମ ପଦକ୍ଷେପ ସ୍ୱରୂପ କଲ୍ୟାଣ ବିଭାଗକୁ ପରିବର୍ତ୍ତନ କରାଯାଇ ଆଦିବାସୀ ଓ ହରିଜନ ଉନ୍ନୟନ ବିଭାଗ ନାମରେ ନାମିତ କରାଯାଇଛି ବୋଲି ସେ କହିଥିଲେ । ସରକାରୀ ବ୍ୟବସ୍ଥା ଥିବା ସତ୍ତ୍ୱେ ଆଦିବାସୀ ଓ ହରିଜନମାନଙ୍କର ଆଶାକୁରୂପ ଉନ୍ନତି ପାଇଁ ଆବଶ୍ୟକ ସ୍ତରରେ ସମ୍ବିଧାନ ସଂଶୋଧନ କରାଯାଇ ସରକାରୀ ବ୍ୟବସ୍ଥାକୁ ବଜାୟ ରଖିବା ଆବଶ୍ୟକ ବୋଲି ମୁଖ୍ୟମନ୍ତ୍ରୀ ମତ ଦେଇଥିଲେ । ସମ୍ବିଧାନ କାର୍ଯ୍ୟକାରୀ ହେବା ପରଠାରୁ ଆଦିବାସୀ, ହରିଜନ ଓ ପଛୁଆବର୍ଗ ଲୋକମାନଙ୍କର ଉନ୍ନତି ପାଇଁ ଯଦି କୌଣସି ବର୍ଗ ଅନୁକୂଳ ମନୋଭାବ ପୁନଃ କରିଥାନ୍ତେ, ତେବେ ସେମାନଙ୍କ ପାଇଁ ସ୍ଥାନ ସଂରକ୍ଷଣ ଆବଶ୍ୟକତା ପଡ଼ିବ ନାହିଁ ।

ଏହି ଉତ୍ସବରେ ଓଡ଼ିଶାର ପୂର୍ବତନ ମୁଖ୍ୟମନ୍ତ୍ରୀ ଡଃ ପି.ସି.ସି. ସରାପତି ଶ୍ରୀ ହେମାନନ୍ଦ ବିଶ୍ୱାଳ ଡଃ ଆନେଦକରଙ୍କ ସ୍ମୃତିରକ୍ଷା ପାଇଁ ତାଙ୍କର କବି ତାଙ୍କର ବ୍ୟବସ୍ଥା ପ୍ରତିଭା, କଳିକା ବ୍ୟକ୍ତିତ୍ୱ, ଦର୍ଶନ ସଂପର୍କରେ ଆଲୋଚନା କରିଥିଲେ । ଆନେଦକରଙ୍କ ସ୍ମୃତିରକ୍ଷା ପାଇଁ ଭୁବନେଶ୍ୱରରେ ଏକ ପାର୍କ ତାଙ୍କ ନାମରେ ନାମିତ କରିବା ଏବଂ ଭୁବନେଶ୍ୱରଠାରେ ଆନେଦକର ଉଦନ ନିର୍ମାଣ କରାଯିବା ନିମନ୍ତେ ସେ ମୁଖ୍ୟମନ୍ତ୍ରୀଙ୍କ ଦୃଷ୍ଟି ଆକର୍ଷଣ କରିଥିଲେ ।

ଏହି ଉତ୍ସବରେ ପୌରୋହିତ୍ୟ କରି ପୂର୍ବ, ନଗର ଉନ୍ନୟନ ଓ ସୂଚନା ଓ ଲୋକସମ୍ପର୍କ ମନ୍ତ୍ରୀ ଶ୍ରୀ ବୃଦ୍ଧିର ସିଂହ କହିଲେ ଯେ ଡଃ ଆନେଦକରଙ୍କ ପ୍ରତିଶ୍ରୀ ଚିନ୍ତାଧାରା ତଥା ଦୂରଦୃଷ୍ଟି ଆମ ସମ୍ବିଧାନରେ ପ୍ରତିଫଳିତ ହୋଇଛି । ସେ ଥିଲେ ମାନବତାଦର ଆଦ୍ୟ ପୁରୁଷ ।

ଓଡ଼ିଆ ସାହିତ୍ୟର ନୀରବ ସାଧକ ସରସ୍ୱତୀ ଦାମୋଦର

ଶ୍ରୀ ସନଶ୍ୟାମ ଧର

ଜନବିଶ୍ୱ ଶତାବ୍ଦୀର ଶେଷ ଭାଗ ଓ ବିଶ୍ୱ ଶତାବ୍ଦୀର ପ୍ରଥମ ଭାଗ ଦଶନ୍ଧିରେ ଓଡ଼ିଆ ସାହିତ୍ୟର ଗଣା, ସାରଥୀ ଓ ସେନାପତି ଫକୀରମୋହନଙ୍କ ଅଧିକାରରେ ଓଡ଼ିଆ ଭାଷାକୁ ବଞ୍ଚାଇବା ପାଇଁ ଯେଉଁ କେତେଜଣ ଯୋଗଦେଇ ସାହିତ୍ୟ ସାଧକ ଲେଖନୀ ବାଳିକା କବି ଜନମାନସରେ ସେମାନଙ୍କର କୃତି ପାଇଁ ଅମର ହୋଇଅଛନ୍ତି, ସେମାନଙ୍କ ମଧ୍ୟରେ ସରସ୍ୱତୀ ଦାମୋଦର ଅନ୍ୟତମ । ସେ ଥିଲେ ଜଣେ ନୀରବ ସାଧକ । ପୁଣ୍ୟତୋୟା ବ୍ରାହ୍ମଣୀ, ବୈତରଣୀ, ଖରସ୍ତୋତୀ, ପରିବେଷିତ ତାଳବନଶ୍ୟାମ ବିରସଦୁର୍ଜ କବିକା ରାଜ୍ୟର ଖରସ୍ତୋତୀ ତଳେଶସ୍ତ୍ରୀ ଗିରୀୟା ଶାସନରେ କବି ଦାମୋଦର ବ୍ରାହ୍ମଣ କୁଳରେ ଜନ୍ମ ଗ୍ରହଣ କରିଥିଲେ ୧୮୭୨ ମସିହା ରାମ ନବମୀରେ । ଜନଶ୍ରୁତି କହେ, କବି ଦାମୋଦର ସତରବର୍ଷ ବୟସ ପର୍ଯ୍ୟନ୍ତ ପାଠ ପଢ଼ି ନଥିଲେ । ଏପରିକି ଅନ୍ଧର ଶିକ୍ଷା ମଧ୍ୟ ହୋଇନଥିଲା । ଦିନେ ଅପମାନିତ ହୋଇ ନିକଟବର୍ତ୍ତୀ ଗାଁ କାଳିକାପୁରରେ "ମା କାଳୀ"ଙ୍କ ମନ୍ଦିରରେ ମନ ଦୁଃଖରେ ଅଧିଆ ପଢ଼ିଲେ । ମା କାଳୀ ତାଙ୍କୁ ପ୍ରସନ୍ନ ହେଲେ । ବର ଦେଲେ । ପରଦର୍ଶୀ ଅବସ୍ଥାରେ ଏହି ଦୈବୀଶକ୍ତି ସମ୍ପର୍କ କରି ସରସ୍ୱତୀ ଦାମୋଦର ମିଶ୍ର, କାବ୍ୟ ବ୍ୟାକରଣ, ପୁରାଣ ସ୍ମୃତି ତୀର୍ଥ କବିକା ରାଜ୍ୟର ମୁଖ୍ୟ ରାଜପଣ୍ଡିତ ଓ ସରାସରଦାତ୍ତ ରାଜସଭା ମଣ୍ଡଳ କଲେ ।

କବିଙ୍କର ସଫୁଟ ଓ ଓଡ଼ିଆ ଭାଷାରେ ଲିଖିତ ଅସଂଖ୍ୟ କାବ୍ୟ, କବିତା, ନାଟକ କବି ଦାମୋଦରଙ୍କୁ କେବଳ ଓଡ଼ିଶା ନୁହେଁ, ସମଗ୍ର ଭାରତବର୍ଷରେ ସୁପରିଚିତ କରାଇଥିଲା । କାଶୀ ବାଗାଣସୀର ବିଦ୍ୱନ୍ମୁଖ୍ୟା କବି ଦାମୋଦର ମିଶ୍ର ଶର୍ମାଙ୍କୁ ତାଙ୍କର ସଫୁଟ କାବ୍ୟ କବିତା ପାଇଁ ସରସ୍ୱତୀ ଉପାଧିରେ ଭୂଷିତ କରିଥିଲେ । ପାଟଣା ବିଶ୍ୱବିଦ୍ୟାଳୟରେ ଓଡ଼ିଆ ଭାଷାର "ଧ୍ରୁବ ତପସ୍ୟା", ବଳାଗପ ବିଶ୍ୱବିଦ୍ୟାଳୟରେ କବିଙ୍କର ସଫୁଟ ମହାକାବ୍ୟ "ଜନକ ବର୍ଷ ଚରିତମ୍" ଓ ସଫୁଟ କାବ୍ୟ 'ରାଜେନ୍ଦ୍ରପୁଣ୍ଡି' ପାଠ୍ୟପୁସ୍ତକ ଭାବେ ରୂପାନ୍ତ ହୋଇଥିଲା ।

୧୯୧୫ ମସିହାରେ ଓଡ଼ିଆ ଭାଷାରେ କବିଙ୍କର ଗ୍ରନ୍ଥ "ସଂଗୀତ ରତ୍ନ" ଓ ସଫୁଟ ଭାଷାରେ "ଜନକବର୍ଷ ଚରିତମ୍", "ରାଜେନ୍ଦ୍ର ପୁଣ୍ଡି" ଗ୍ରନ୍ଥଗୁଡ଼ିକ ପ୍ରକାଶିତ ହେଲା । ଫକୀରମୋହନ ସେନାପତି ରା ୮.ମା.୧୯୧୫ ରିଖରେ ତାଙ୍କର ମଲ୍ଲିକାଶୟର ବାସଭବନରେ ଏହି ଗ୍ରନ୍ଥ ଉପରେ ତାଙ୍କର ମୁଖବନ୍ଧରେ କବି ଦାମୋଦରଙ୍କୁ ଯେଉଁ ଠିକେ ଲେଖିଥିଲେ, ତାହାର ବିୟତ ଅଂଶ ଏଠାରେ ଉଦ୍ଧୃତ କରାଗଲା ।

"ମହାଶୟ, ମନଯୋଗ ସହିତ ଆପଣଙ୍କ "ସଂଗୀତରତ୍ନ" ପୁସ୍ତକର ପ୍ରତ୍ୟେକ ସଂଗୀତ ପାଠ କରି ଆକର୍ଷିତ ହେଲି । ଉତ୍କଳ

ସାହିତ୍ୟ ସଂସାରରେ ଏହି ପୁସ୍ତକ ଖଣ୍ଡିକ ଉତ୍କଳ ଅଧିକାର ଗଣେ, ଏକଥା ନିଶ୍ଚୟ ରୂପେ ବୋଲାଯାଇପାରେ । +++ ସାହସ ପୂର୍ବକ ବୋଲୁଅଛି ବର୍ତ୍ତମାନ ସକାଳେ ଦେଶସ୍ଥ ଲୋକ ସାଧାରଣଙ୍କ ପକ୍ଷରୁ ପୁସ୍ତକ ଖଣ୍ଡିକ ବିଶେଷ ଉପଯୋଗୀ ଅଟେ । ଉତ୍କଳ ଭାଷାର ଶିକ୍ଷଣ ଅନ୍ୟାନ୍ୟ ବିଷୟ ନିତାନ୍ତ ଅଭାବ ଥିଲେ ମଧ୍ୟ ବହୁ ଗୀତା ପୂର୍ବରୁ ଦେଶସ୍ଥ କବିବୃନ୍ଦ ଅନେକଗୁଡ଼ିଏ ପୁରାଣ ଅନୁବାଦ ଓ ସଂଗୀତ ଗଣା ଯୋଗେ ଉତ୍କଳ ସାହିତ୍ୟକୁ ଜାଗ୍ରତ ରଖାଇ ଅଛନ୍ତି । ପ୍ରାୟତଃ ଶ୍ରୀ ବିନୟାସ, ଭବନୀ ପାଟବ ଏବଂ ଭାବ ପ୍ରକାଶର କୌଶଳ ପ୍ରଦର୍ଶି ବିଷୟ ଆଲୋଚନା କରି ଦେଖିଲେ ସାହିତ୍ୟ ହିସାବରେ ପ୍ରାୟତଃ ସଂଗୀତମାନ ଅତି ଉଚ୍ଚ ଶ୍ରେଣୀର କବିତା ବୋଲି ସ୍ୱୀକାର କରାଯାଇପାରେ । ମାତ୍ର ଗୋଟିଏ ଉଦାହରଣ ଦେଖି ଉପର ଗୁଣ୍ଡେ ବର୍ଷ କରି ଦେଇଅଛି । ଅଧିକାଂଶ ସଂଗୀତ ଆଦିରସ ଘଟିତ ଓ ମୁଖ୍ୟତଃ ଅଶ୍ୱାଳତୀ ପୂର୍ଣ୍ଣ ଅଟେ । +++ ଆନନ୍ଦପୂର୍ବକ ପ୍ରକାଶ କରୁଥିବା ଦାମୋଦର ମିଶ୍ର ବାଛି ବାଛି ଅନେକଗୁଡ଼ିଏ ସଂଗୀତ ଗଣନା କରିଅଛନ୍ତି, ଉତ୍କଳ ଭାଷାର ଗୌରବ ବର୍ଦ୍ଧନ ନିମନ୍ତେ ଏଗୁଡ଼ିକ ବିକଳାଳ ବିଦ୍ୟମତ ରହିବ । +++ ବର୍ତ୍ତମାନ ପ୍ରୟୋଜନ ସମୟରେ ଆପଣ ଏହି ପୁସ୍ତକ ଖଣ୍ଡିକ ପ୍ରଣୟନ ଦ୍ୱାରା ଧର୍ମସଂଗୀତ ବାହୁଲ୍ୟ ପ୍ରଦାନ ପ୍ରକାରେ ବିଶେଷ ସହାୟତା କରିଅଛନ୍ତି । ଉପସ୍ଥିତ "ସଂଗୀତ ରତ୍ନ" ଶ୍ରେଣୀ ପ୍ରତି ଧର୍ମନୀତି, ସୁନୀତି ପରିପୂର୍ଣ୍ଣ ଗୁଣ ପଞ୍ଜିକା ପରି ପ୍ରତ୍ୟେକ ଶିକ୍ଷିତ ଉପଲକ୍ଷ ପରେ ଶିକ୍ଷିତା କୁଳକଳନାମାନଙ୍କ ହସ୍ତରେ ଖଣ୍ଡିଏ ଖଣ୍ଡିଏ ପୁସ୍ତକ ରହିବା ନିତାନ୍ତ ବାଞ୍ଛନୀୟ ଅଟେ । କବି" ।

କବି ଦାମୋଦର ଥିଲେ ଗଣକବି । ଓଡ଼ିଶାର ଗାଁ ଗହଳର ବାସକରୁଥିବା ଲୋକଙ୍କ ପାଇଁ ଗାଉଁଲୀ ଭାଷାରେ ସେ ଲେଖନୀ ଦଳନା କରିଥିଲେ । ନୀତିସଂପନ୍ନ ସାମଗରିକ ଦେବ, ଉପନିଷଦର ଉପାଧ୍ୟାୟ ସରଳ ବୋଧଗମ୍ୟ ଗାଉଁଲି ଭାଷାରେ ଗୀତ ଗଠନା କରି ଜନମାନସରେ ନୈତିକ ମାନବତ୍ତର ଉତ୍ପତ୍ତି କରିଥିଲେ । କବିକା ରାଜ୍ୟର ପର ପର କବି ଦାମୋଦରଙ୍କର ସଂଗୀତରାଜି ଏବେବି ଲୋକ ମୁଖରେ ନିସ୍ତର ହୋଇଥାଏ ।

ସରସ୍ୱତୀ ଦାମୋଦରଙ୍କର ଅଠେଇଶଟି ଗ୍ରନ୍ଥ ଏପର୍ଯ୍ୟନ୍ତ ମୁଦ୍ରିତ ହୋଇଛି । ଏକଶତ ଦଶଟି ଗ୍ରନ୍ଥର ସହାନ ମିଳିଛି । ପ୍ରକାଶିତ ଓ ଅପ୍ରକାଶିତ ଆହୁରି ବହୁ ଗ୍ରନ୍ଥ ଥିବାର ସୂଚନା ମିଳୁଛି । କବିଙ୍କର ମହାପୁସ୍ତକ ୧୯୫୫ ମସିହା ଆଶ୍ୱିନ ଶୁକ୍ଳ ଷଷ୍ଠୀରେ । କବି ମୃତ୍ୟୁର ଚାନ୍ଦେ ସୃଷ୍ଟି କରି ତାଲିଥିଲେ କାବ୍ୟ, କବିତା, ନାଟକ । ନାଟକ ମଧ୍ୟରେ ଓଡ଼ିଆ ଭାଷାରେ ଲିଖିତ 'ଧ୍ରୁବ ତପସ୍ୟା', 'ଜନିକା ବିକୟ' ପ୍ରଭୃତି ମୋ ଦୃଷ୍ଟିକୁ କବିଙ୍କର ନିମ୍ନଲିଖିତ ଗ୍ରନ୍ଥଗୁଡ଼ିକ ଆସିଛି ।

୧. କଳକ ବର୍ଷ ବରିତମ୍ (ଫସ୍ତୁତ ଭାଷାରେ ମହାକାବ୍ୟ)
୨. ଗଜେନ୍ଦ୍ର ପୁଣ୍ଡି (ଫସ୍ତୁତ ଭାଷାରେ ଆଳଙ୍କାରିକ କାବ୍ୟ)
୩. ପ୍ରେମ ପସରା
୪. ଚରି ଜୋଇଲି
୫. ବିଚିତ୍ର ନାଟକ
୬. ଜନିତା ବିଜୟ
୭. ସୁକ୍ତି ଉତ୍ସାହଜ
୮. ପଞ୍ଚାମୃତ (କାବ୍ୟ)
୯. ଶିରାତାରୁନୀୟ
୧୦. ପ୍ରେମ ପସରା (ଖଣ୍ଡକାବ୍ୟ)
୧୧. ଶ୍ରୀରାମ ଗୀତା
୧୨. ପଞ୍ଚାଳନ ମେଳା
୧୩. ମଣି ପରିବୟ
୧୪. ସତ୍ୟନାରାୟଣ କଥା
୧୫. ଚକ୍ରି ଗୌଡ଼ିଶା

ଶ୍ରୀରାମ ଗୀତା - ସରସ୍ୱତୀ ଦାମୋଦର ଓଡ଼ିଆ ଭାଷା ସାହିତ୍ୟକୁ କୃତ୍ରିମ କରିବାକୁ ଫସ୍ତୁତ ଭାଷାରୁ ଉତ୍ସାହୀ ଆଣି ଅନୁବାଦ କରି ଓଡ଼ିଆ ସହିତ୍ୟ ଯେତେବେଳେ ସଜାଳ ରଖିଛନ୍ତି । “ଶ୍ରୀରାମ ଗୀତା” ବେଦାନ୍ତର ବିଷୟ । ସରସ୍ୱତୀ ଦାମୋଦର ଏହି ଜଟିଳ ବେଦାନ୍ତ ବାଣୀକୁ ଓଡ଼ିଆରେ ସରଳ ସହଜ ଭାଷାରେ ସଂକୀର୍ତ୍ତନ ରାଗିଣୀରେ ଗୀତ ଆକାରରେ ଗେୟୁଛନ୍ତି ଓ ସରଳ ଭାଷାରେ ଗଦ୍ୟାକାରରେ ବୁଝାଇଛନ୍ତି ।

ସୁକ୍ତି ଉତ୍ସାହଜ-ଏହି ଗ୍ରନ୍ଥଟି ୧୯୫୨ ମସିହାରେ ପ୍ରକାଶିତ ହୋଇଛି । ବିମାର ସାକଳରେ ୧୯୬ ପୃଷ୍ଠାର ପୁସ୍ତକ । ଓଡ଼ିଆ ଭାଷାରେ ଏହି ପୁସ୍ତକଟି ଏକ ଅମୂଲ୍ୟ ଗର୍ଭ । ବେଦ, ବେଦାନ୍ତ, ପ୍ରାଚୀନ ମୁନି, ଶସ୍ତ୍ର, ବୈମାନଙ୍କର ଲେଖାରୁ ନୀତିବାକ୍ୟ ସଂଗ୍ରହ କରି ଓଡ଼ିଆ ଭାଷାରେ ଅନୁବାଦ କରିଛନ୍ତି । ଏହି ବହିରେ ଅତି, ଅଜ୍ଞାନ, ଆପଦନ, ଉଦ୍‌ଭିଦ, ବାସିଦାସ, ନାମଜଳ, ଖଟକର୍ପର, ଦାଶକ୍ୟ, ଦାର୍ଶନ, ଜୟଦେବ, ପଦାଶର, ପୁସ୍ତକତ୍ର, ବରଗୁଡ଼ି, ଦାକ୍ଷିଣୀ, ଦାଶକଜ, ବିକ୍ରମାଦିତ୍ୟ, ବିଶ୍ୱକର୍ମା, ବ୍ୟାସଦେବ, ଉଦ୍‌ଭୂତି, ଭର୍ତ୍ତୃହରି, ଭାଗବି, ମନୁ, ମାଘ, ସାଧୁଚରଣ, ଶଙ୍କର, ଶ୍ରୀହର୍ଷ, ସୋମଦେବ ଭଳି ଆଦି ଭଗବାନଙ୍କ ଗଣ ସମ୍ପର୍କର ନୀତିବାଣୀ ଉଦ୍ଧାର କରାଯାଇଅଛି ।

ପଞ୍ଚାମୃତ- କବି ଦାମୋଦର ନିଜେ କଳିକା ରାଜ୍ୟର ରାଜତନ୍ତ୍ର ଶାସନରେ ଥିବା ମଧ୍ୟ ପ୍ରବଳ ପ୍ରତାପା ଦ୍ୱିତୀୟ ସରକାରଙ୍କର ବାହୁଛାୟା ତଳେ ଥିବା କ୍ଷମତାଶାଳୀ ରାଜାମାନଙ୍କୁ ପ୍ରଜାମାନଙ୍କର ହିତପାଇଁ ସଦା ସର୍ବଦା କାର୍ଯ୍ୟ କରିବାକୁ ଉପଦେଶ ଓ ନୀତିବାଣୀ ଶୁଣାଇଛନ୍ତି ଏହି ଖଣ୍ଡ କାବ୍ୟରେ । କବି ଏହି ଖଣ୍ଡକାବ୍ୟର ସାରମର୍ମ ଗୋଟିଏ ମାତ୍ର ଶ୍ଳୋକରେ ପ୍ରକାଶ କରିଛନ୍ତ କାବ୍ୟର ପାତ୍ର ଭାଗରେ ।

ଶ୍ଳୋକର ଅର୍ଥ ଦିଆଗଲା-

ମାଳା ଓପାଡ଼ିଥିବା ଗଛଗୁଡ଼ିକ ରୋଗଦିଏ

ରାଜା ନିଷ୍ପାସିତ ପ୍ରଜାଙ୍କୁ ପୁନର୍ବାର ସ୍ଥାନ ଦିଅନ୍ତି ।

ମାଳା ପୁଣ୍ଡିତ ବୃକ୍ଷରୁ ଫୁଲ ତୋଳିନିଏ

ରାଜା ସମୃଦ୍ଧ ପ୍ରଜାଙ୍କଠାରୁ ଅର୍ଥ ସଂଗ୍ରହ କରନ୍ତି ।

ମାଳା ଛୋଟ ଛୋଟ ଗଛଗୁଡ଼ିକୁ ଜଳସେଚନ ଦ୍ୱାରା ବଢ଼ାଏ

ରାଜା ଦରିଦ୍ର ପ୍ରଜାମାନଙ୍କୁ ସାହାଯ୍ୟ ଦେଇ ବଢ଼ାନ୍ତି ।

ମାଳା ଗଛସବୁ ଅତି ବଡ଼ ବଡ଼ ହେଲେ ଲଙ୍ଘି ଦିଏ (ନୁଆଁର

ଦିଏ)

ରାଜା ଉଗ୍ର ଲୋକମାନଙ୍କୁ ନତ କରିଦିଅନ୍ତି ।

ମାଳା ଲଙ୍ଘି ପଡ଼ିଥିବା ଗଛମାନଙ୍କୁ ଉଠାଇ ଦିଏ

ରାଜା ଅବନତ (ଆଶ୍ୱିତ) ପ୍ରଜାଙ୍କୁ ଉନ୍ନତ କରନ୍ତି ।

ମାଳା ପାଖକୁ ପାଖ ଲାଗି ଯାଇଥିବା ବୃକ୍ଷଲତା ସଜଳକୁ ଭିଲ ଭିଲ କରିଦିଏ

ରାଜା ବିରୋଧ ନିମନ୍ତେ ମିଳିତ ପ୍ରଜାଙ୍କୁ ପୃଥକ୍ ପୃଥକ୍ କରନ୍ତି ।

ମାଳା ଛୋଟ କଣ୍ଠା ଗଛ ସବୁ ଓପାଡ଼ି ବାହାରେ ପକାଇ ଦିଏ

ରାଜା କ୍ଷୁଦ୍ର ଶତ୍ରୁଙ୍କୁ ରାଜ୍ୟରୁ ତଡ଼ିଦିଅନ୍ତି ।

ମାଳା ଶୁଖି ଯାଇଥିବା ବୃକ୍ଷ ସଜଳରେ ପାଣିଦିଏ

ରାଜା ଅତି ଦାନ କୋଳଙ୍କୁ ଅଳ୍ପ ବସ୍ତ୍ର ଦେଇ ଉକ୍ଷା କରନ୍ତି ।

ଜଣେ ରାଜା ତାହାର ପ୍ରଜାମାନଙ୍କର ସତ୍ୟସର୍ବତା ହିତ ସାଧନରେ

ବୃତ୍ତ ହୋଇ ସେମାନଙ୍କର ମଙ୍ଗଳ ପାଇଁ ଯତ୍ନବାନ ହେବା ଉଚିତ ଯେପରିକି ମାଳାକାର ତାହାର ବଗିଚାରେ ଥିବା ଫୁଲ ଫଳ ଗଛମାନଙ୍କର ସତ୍ୟସର୍ବତା ଯତ୍ନ ନେଇଥାଏ ।

ସା/ପୋ : ବାନ୍ଦବାଲି, ଜି.-ଭଦ୍ରକ-୭୫୬୧୩୩



ବାଲେଶ୍ୱର ପରିକ୍ରମା

● ପ୍ରଫେସର ଜଗନ୍ନାଥ ମହାନ୍ତି

ତାପତଳ ଅନ୍ଧାର ରହିଗଲା ପରି ଅନେକ ସମୟରେ ଆମେ ପାଖପଡ଼ିଆ ନଦେଖି ଦିବେଶ ଭ୍ରମଣ କରିଥାଉ । ଦରକାର ନପଢ଼ିଲେ କେହି ବୁଆଡ଼େ ଯିବା ସମ୍ଭବ ହୁଏ ନାହିଁ । ସେମିତି ଆମ ରାଜ୍ୟର ବାଲେଶ୍ୱର ସହର । ତା ଘିରରେ ପଶି କେତେଥର ବାଜିପଦା ଆସି ଯାଇଛି, ମାତ୍ର ସେଠାରେ ଓହ୍ଲାଇ ମୁଁ ବିଲେ ଅଧେ ରହି କିଛି ଦେଖି ପାରିନଥିଲି ।

ପ୍ରାୟ ପ୍ରାଥମିକ ଶିକ୍ଷାର ଏକ ଅନୁଧ୍ୟାନ ପ୍ରସଙ୍ଗରେ ମୋତେ ବାଲେଶ୍ୱର ଜିଲ୍ଲାକୁ ଯିବାକୁ ହେଲା । ଆମେ କଳେ ଦସ୍ତରେ ଯାଇ ଯେଉଁଠି ବାଲେଶ୍ୱର ବସ୍ତରେ ଯାହାକୁ । ସକାଳ ୬ଟାକୁ ଯାହାକି । ମହାଲଦା ଓ ବିରୁପା ନଦୀ ଅତିକ୍ରମ କଲୁ ପ୍ରଶସ୍ତ ପୋଲ ଉପରେ । ମଝିରେ ମଝିରେ ବର୍ଷାପାତ ହେଉଥାଏ । ରାସ୍ତାର ଉଭୟ ପାର୍ଶ୍ୱରେ ଧାନ୍ୟକ୍ଷେତ୍ରର ସଜ ସବୁଜିମା । ଏପର୍ଯ୍ୟନ୍ତ ବି କୃଷି କାର୍ଯ୍ୟ ଦାଲିଛି । କେଉଁଠି ଧାନଚଢ଼ିପତ୍ର ବଢ଼େଲୁଦା ତ କେଉଁଠି ସବୁଜିମାଳ ଲହରୀ ଖେଳିଯାଇଛି ।

ରାସ୍ତା ପାର୍ଶ୍ୱ ନୟନକେନ୍ଦ୍ରିରେ ଜଳଜଳା, ଅସଂଖ୍ୟ କୁମୁଦର ନିର୍ମଳ ହାସ୍ୟଧାରା । ଶ୍ୱେତକାୟ ବଳମାନେ ତା ମଧ୍ୟରେ ସତେ ଯେମିତି ଆରୁଣୋପନ କରିଛନ୍ତି । ବକ୍ସିଖୋଲ, କୁଆଖୁଆ, ପାଣିକୋଇଲି ଆଦି ସ୍ଥଳରେ ପରିବା ହାଟ ଖୁବ୍ ଆକର୍ଷଣୀୟ ହୋଇଛି । ଚଟୋ ସବୁଜ ଚନ୍ଦ୍ରି, ରେଣ୍ଡି, କଖାରୁ, ଛତିହା, କାକୁଡ଼ି, ବାଇଗଣ ଆଦି କେତେକ କ'ଣ ! ଠାଏ ଠାଏ ସେପଦ୍ ଉଦା ହୋଇଛି ଯେମିତି । ତାହାମାନେ ଚୋରି ଆଣିଛନ୍ତି ନିଜ ନିଜ କ୍ଷେତ୍ରକୁ, ବ୍ୟବସାୟୀମାନେ କିଣୁଛନ୍ତି । ସୁଲତାଳ, ବର ଜଣାକଣି ଯେମିତି ଦାଲିଛି ଉଭୟର ମଧ୍ୟରେ ।

ବାଲେଶ୍ୱରଠାରେ ଆମେ ପହଞ୍ଚିଲୁ ୧୦ଟାରେ । ଜଳଯୋଗ ସାରି ବାଲେଶ୍ୱରର ସୁପରିଷ୍ଟ କଳ୍ପଦେଶ ସୁଲକୁ ଗଲୁ । ଖୁବ୍ ବିରାଟ ଦ୍ୱିତଳ ପ୍ରାସାଦଗିରେ ସୁଲକାର୍ଯ୍ୟ ଦାଲିଛି । କେବଳ ବାସିନୀ ଉତ୍ତମହିଳା ପିଞ୍ଜର ଉତ୍ତର ପ୍ରଦେଶର ଏହା ସହରର କଳ୍ପଦେଶ ସୁଲକୁ ଏଠାକୁ ଆସିଛନ୍ତି । ଖୁବ୍ କର୍ମନିଆ ଓ ଶୁଖିଲା ଜାଳ । ତାଙ୍କ ବିଦ୍ୟାଳୟରେ କେତେକି ପ୍ରାୟ ପ୍ରାଥମିକ ଶ୍ରେଣୀ । ହାଲସୁଲର ଶ୍ରେଣୀମାନ ମଧ୍ୟ ଅଛି । ମୁଁ ମୋର ଅନୁଧ୍ୟାନ ପ୍ରସଙ୍ଗରେ ପ୍ରଧାନ ଶିକ୍ଷୟିତ୍ରୀଙ୍କ ସହିତ ଆଲୋଚନା କରି । କେତୋଟି ତଥ୍ୟ ସଂଗୃହୀତ ହେଲା । ସବୁଥିରେ ତାଙ୍କର ସହଯୋଗ ।

ଦିନ ବାଇଦା । ଛୋଟ ଛୋଟ ପିଲାଙ୍କର ଛୁଟି ଦେବ । ଦୁର୍ଗାଙ୍କରୁ ଠିକ୍ ଚେଟିକିଦେଲେ ଅଳସୁ ବର୍ଷା । ମାତ୍ର ପିତାମାତା, ଶିଶୁବାଲା ସଦବାନାମାନେ ବର୍ଷାରେ ଓଦା ହୋଇ ମଧ୍ୟ ଧାରିଛନ୍ତି ।

କାଗଣ ଛୁଟି ହେଲାପରେ ପିଲାମାନେ ସୁଲରେ ମିଳିବିଏ ମଧ୍ୟ ଭଣ୍ଡିପୁରୁ ତାହାକି ନାହିଁ । ଅଭିଭାବକ ବା ତାଙ୍କର ପ୍ରତିନିଧି କେହି ଦେଖେଦେଖେ ପହଞ୍ଚି ନଥିଲେ, ଆଖୁକୁ ଲୁହର ଧାରା । ପିତାମାତା ଚେଣୁ ଶୁଭ୍ ବାସ । ପିଲାମାନେ ପ୍ରାୟ ସମସ୍ତେ ବର୍ଷା ଯୋଗୁଁ ବିଷଣ । ସେମାନଙ୍କ ମୁହଁରେ ଆଦୌ ହସ ନାହିଁ । ପରକୁ ଫେରି ଯିବାକୁ କି ଆରୁରଣା ।

ଅଭିଭାବକମାନଙ୍କ ସହିତ ଆଲାପ ଆଲୋଚନା କରିବୁ ମୋତେ ସୁଯୋଗ ମିଳିଗଲା । ବର୍ଷା ସମସ୍ତଙ୍କୁ ବାଧରେ ଅଟେଇ ଦେଇଛି । ସମସ୍ତଙ୍କର ଅଭିଯୋଗ- ପାଠର ବୋଧ ଖୁବ୍ ବେଶ, ଖେଳି ମଧ୍ୟ ଖର୍ଚ୍ଚର ବୋଧ ଅତ୍ୟଧିକ । ଜଣେ କହିଲେ- ପିଲାଙ୍କର ବର୍ଣ୍ଣ (Charm) ହଜି ଯାଇଛି । ପିଲାଙ୍କ ପାଠପଢ଼ାରେ ପିଲାମାନେ ଯେଉଁଠି ବ୍ୟସ୍ତ, ସେମାନଙ୍କଠାରୁ ଅଧିକ ବ୍ୟସ୍ତ ପିତାମାତା । ଜାହାକୁ ବିଦିଏବିଦିଆ ନାହିଁ । ଭୋଗରୁ ପିଲାମାନଙ୍କୁ ବାଧ୍ୟ କରି ଶେଯକୁ ଉଠାଇ କୋଳକ ନିତ୍ୟକର୍ମ ସାରି ସୁଲକୁ ନେବା ବା ସୁଲ ଗାଡ଼ି ପାଖରେ ପହଞ୍ଚେ ଦେବାଯାଏ ଜାହାକୁ ନିଶ୍ଚିନ୍ତ ମାରିବାକୁ ଚଳନାହିଁ । ସତେ ଅଧା ଦୁଃ ଚିତ୍ତିରେ ସବୁ କାର୍ଯ୍ୟ ସମାହିତ ହେଉଛି । ଅଳ୍ପଦିନରେ କହୁ ଅନୁଧି ।

ବର୍ଷା ଅମିଳା । ବିଭୁଳି ବେଗରେ ସମସ୍ତେ ନିଜ ନିଜ ବାସରେ ଛୁଟିଲେ । ସେଠାରୁ ଆମେ ଗଲୁ ମହର୍ଷି ବିଦ୍ୟାଳୟକୁ । ସେଠାରେ କେଣ୍ଡି ଯୁବକ ଅଧ୍ୟକ୍ଷ । ତାଙ୍କଠାରୁ ଆବଶ୍ୟକ ତଥ୍ୟ ସଂଗ୍ରହ କରି । ସେ ସୁପରିକାଳିତ ବିଦ୍ୟାଳୟଟିଏ । ପୁଟି ଶ୍ରେଣୀରେ ପିଲାଙ୍କ ସଂଖ୍ୟା ୨୦ ରୁ ୨୫ । ତେଣୁ ଅର୍ଥ ଲୋଭରେ ଶ୍ରେଣୀରେ କହୁ ଛାତ୍ରଛାତ୍ରୀ ରଖିନାହାନ୍ତି । କେବଳ ପର ଉଡ଼ା ୧୦ ହଜାର କୋ । କେନ୍ଦ୍ରୀୟ ସଂସ୍ଥ ରହିଛି । ସେଠାର ନିର୍ଦ୍ଦେଶ ଓ ନୀତି ଅନୁସାରେ ଏଠାରେ ପରିଚାଳନା ଦାଲିଛି । ବିଦ୍ୟାଳୟଟି ପ୍ରାୟ ସ୍ୱାବଲମ୍ବନଶୀଳ ଏତିଗରେ । ଅଧ୍ୟାପକ ଆମେ ଶିକ୍ଷକ ପ୍ରଶିକ୍ଷଣ ମହାବିଦ୍ୟାଳୟକୁ ଯାଇଥିଲୁ ।

ତା ଆଗଦିନ ପ୍ରାୟ ପ୍ରାଥମିକ ଶିକ୍ଷା ସଫଳରେ ଅନୁଧ୍ୟାନ ପରି କେତୋଟି ଅନୁଷ୍ଠାନ ପରିଦର୍ଶନ କରିଥିଲି । ଅଙ୍ଗନବାଡ଼ି ଗାଁ ଖ୍ରୀ ମଧ୍ୟରେ ଦାଲିଛି । ଅନେକଙ୍କର ନିଜ ପର ନାହିଁ ଏବଂ ଯେଉଁଠି ଛାତ୍ର ତାହା ସଂଜାଣି । ପିଲାମାନଙ୍କ ବସିବା ଓ କାର୍ଯ୍ୟ କରିବା ପାଇଁ ଯଥେଷ୍ଟ ନୁହେଁ । ଶିକ୍ଷଣ ଉପକରଣ କେତେବର୍ଷ ତଳେ ଯାହା ମିଳିଥିଲା, ସେହୁ ବିକିଗଲାଣି । ପକ୍ଷାତ୍ତରରେ ଛାତ୍ରମାନେ ମାଧ୍ୟମୀୟ ପ୍ରାୟ ପ୍ରାଥମିକ ଶିକ୍ଷା କେନ୍ଦ୍ରରେ ପ୍ରବୁର ଶିକ୍ଷଣ ସାମଗ୍ରୀ ଓ ଶିକ୍ଷାଦାନ ଉପକରଣ, ମାତ୍ର ସେଗୁଡ଼ିକୁ ସବୁପଯୋଗ କରିବାକୁ ସମୟ ସୁଯୋଗ ନାହିଁ । ପାଠକ୍ରୀ ଖୁବ୍ ଭରାଭାଗ ଏବଂ ଶିକ୍ଷକଶିକ୍ଷିକା ଓ ଛାତ୍ରଛାତ୍ରୀ ସମସ୍ତେ ସୁଖପ୍ରାପ୍ତ ।

ଗୋଟିଏ ପ୍ରାଥମିକ ବିଦ୍ୟାଳୟରେ ମଧ୍ୟାହ୍ନ ଭୋଜନର ବ୍ୟବସ୍ଥା ଦେଖୁଲୁ । ଭୁବନେଶ୍ୱର ସପ୍ତାହ ନର୍ସିଂଗ୍‌ସ୍କୁଲର ସୁଧୁରୁ ଶାଳ

ସମସ୍ତ ଆତ୍ମା, ତାହା ଏଠାରେ ଯଥା ସମୟରେ ମିଳୁନାହିଁ । କାଠକାଳ ଓ ଉତ୍କଳ ପାଠ ପାଠ ଯେତେ ଅର୍ଥର ବ୍ୟବସ୍ଥା ରହିଛି, ତାହା ପର୍ଯ୍ୟାପ୍ତ ହୁଏ । ଖାଦ୍ୟରଚନା ଓ ପରିବେଷଣରେ ବହୁ ସମୟ ଅତିବାହିତ ହେଉଛି । ଫଳରେ ଅଧ୍ୟାପନା କାର୍ଯ୍ୟ ବାଧାପ୍ରାପ୍ତ ହେଉଛି । ପୁଣି ବହୁ ଶାସ୍ତ୍ରୀୟା ମଧ୍ୟ ଉଚ୍ଚତମ ପରେ ଅନୁପସ୍ଥିତ ରହୁଛନ୍ତି । ଅନେକ ସମୟରେ ଖାଦ୍ୟସାମଗ୍ରୀମାନ ବଜାରରେ ବିକ୍ରି ହେଉଛି ବୋଲି ସମ୍ଭାଷଣରେ ପ୍ରକାଶ ପାଉଛି । ତେଣୁ ଏ ଦିଗରେ ବିଶେଷ ଚିନ୍ତନ ଓ ଚର୍ଚ୍ଚା ଆବଶ୍ୟକ ।

ସେଠାରୁ ଆମେ ରେମୁଣା ଯାଇ ପୁଅମେ କ୍ଷୀରକୋରା ଗୋପାଳୀଙ୍କୁ ଚର୍ଚ୍ଚନା କରିଥିଲୁ । ଅତି ପ୍ରାଚୀନ ମନ୍ଦିରଟିଏ । ଅବଶ୍ୟ ଉତ୍କଳବିଶେଷ ସନ୍ତୋଷଜନକ । ଏହି ଦେବତା ଓ ମନ୍ଦିର ସଂପର୍କରେ ଅନେକ ଆଖ୍ୟାୟିକା ରହିଛି । ତ୍ରେତାଯୁଗର କଥା । ରାମଚନ୍ଦ୍ର ସାତା ଓ ଲକ୍ଷ୍ମଣଙ୍କ ସହ ୧୪ ବର୍ଷ ବନବାସ କରିବା ଭିତରେ ସୁନ୍ଦର ସବୁଜ ବିଭୂଷିତ ପାହାଡ଼ରେ ବହୁ ସମୟ କଟାଇଥିଲେ । ସେଠାର ଘନ ସବୁଜିମା ଓ ଶୋଭା ସଫଳରେ ସେମାନେ ମୁଗ୍ଧ । କେତୋଟି ବର୍ଷ ଓ ଗ୍ରୀଷ୍ମ ଋତୁ ବିଭୂଷିତ ପାହାଡ଼ ଓ ଅରଣ୍ୟରେ ସେମାନେ ଅତିବାହିତ କରିଥିଲେ । ଅନେକାକାଶରେ କୃଷ୍ଣବାଦଳ ଛାଇ ହୋଇଗଲା । ଘନ ଘୋର ବର୍ଷା ଧାମା । ପ୍ରବଳ ଝଡ଼ବତୀସ ମାଡ଼ି ଆସିଲା । ସାତାଦେବୀ ଭୟଭୀତ ହେଲେ । ତାଙ୍କୁ ବୈକୁଣ୍ଠର ଶକାୟମାନ ଉତ୍ତାଳ ତରଙ୍ଗମାଳା ମଧ୍ୟରେ ଶୟନ କରୁଥିବା ବିଷୟ ସ୍ମରଣ କରାଇଦେଲେ । ସେ ପଥର ଖଣ୍ଡକରେ ନିଜ ଧନୁର ତୀର ସାହାଯ୍ୟରେ ଶ୍ରୀକୃଷ୍ଣଙ୍କ ବେଶୁବାଦନ କରୁଥିବାଗ ରୂପ ପ୍ରକାଶ କରିଦେଲେ । ସାତା ଦେବୀ ତାଙ୍କୁ ଦେଖି ଅତ୍ୟନ୍ତ ମୁଗ୍ଧ ହେଲେ । ମୁରଲୀଧର ମୂର୍ତ୍ତିଟିକୁ ସେ ପୂଜା କରିବାକୁ ମନକଲେ । ତାହା ହେଲା ଦ୍ଵାପର ଯୁଗରେ ତାଙ୍କର ସ୍ଵରୂପ । ସେଇ ବିଭୂଷିତ ହେଲା ତାଙ୍କର ଗୈରିଗୋବର୍ଦ୍ଧନ । ସେଠାର ବୃକ୍ଷଟି ହେଲା କେଳି କଦମ୍ବ ।

ଉତ୍କଳ ଅଛି, ବୁଢ଼ା ମଧ୍ୟ ଏହି ମୂର୍ତ୍ତିକୁ ପୂଜା କରିଥିଲେ । ବନବାସ ଘରେ ଉକ୍ତ ମୂର୍ତ୍ତିକୁ ଅଯୋଧ୍ୟାକୁ ନେଇଯାଇ ସେଠାରେ ପୂଜା କରିବାକୁ ବ୍ୟବସ୍ଥା କରିଥିଲେ । ଯେଉଁ ରମଣୀୟ ସ୍ଥାନରେ ଶ୍ରୀରାମଚନ୍ଦ୍ର ଓ ଶାତାଦେବୀ ବିଶ୍ରାମ କରିଥିଲେ, ଉକ୍ତ ସ୍ଥାନ ହୋଇଥିଲା ରେମୁଣା । ରାମଚନ୍ଦ୍ର ସାତୋଟି ଶରମାରି ଏକ ନଦୀ ସୃଷ୍ଟି କରିଥିଲେ, ତାହା ହେଲା ସେଠାର ସପ୍ତଶିରା ନଦୀ । ଯେଉଁ ଶିବମୂର୍ତ୍ତିଙ୍କୁ ସାତା ପୂଜା କରିଥିଲେ ସ୍ଥାନ ଘର, ସେ ହେଲା ରାମେଶ୍ଵର । ତାପରେ ସେମାନେ ବନବାସ ଘରେ ଅଯୋଧ୍ୟାକୁ ଫେରିଯାଇଥିଲେ ।

କରିଯୁଗ ଆସିଲା । ରାଜ୍ୟବ୍ୟାପୀ ଅନୁକ୍ରମେ ଶ୍ରୀପୁରୁଷୋତ୍ତମ ଶେଷରେ ଶେଷ ନିଃଶ୍ଵାସ ତ୍ୟାଗ କଲେ । କେତେବର୍ଷ ପରେ ଲାଙ୍ଗୁଳା ନଦୀକୂଳରେ ଗାନ୍ଧ୍ୟ ଶାସନ କଲେ । ସେ ଥିଲେ ପରମ ବିଷ୍ଣୁଜନ୍ମ । ତାହା ଧର୍ମ କରିବାରେ ତାଙ୍କର ମନ । ଏକମାତ୍ର ଜନ୍ମାକୁ ଗୋଡ଼ି ଗରୁଡ଼ଙ୍କ ସହିତ ବିବାହ କରାଇଥିଲେ । ରାଜାରାଣୀ ତୀର୍ଥ କରିଗଲେ । ଅଯୋଧ୍ୟା ବିଭୂଷିତ ଧାମରେ ପ୍ରବେଶ କଲେ । ସେଠାରେ ଅପୂର୍ବ ଶୈବର୍ଯ୍ୟରେ ସେ ମୁଗ୍ଧ ହେଲେ । ସେଠାରେ ପବିତ୍ର ରକ୍ଷି ଆଶ୍ରମରେ ନେତୃତ୍ଵ କଟାଇଲେ । ଦିନେ ସେମାନେ ସ୍ଥାନ ସାରି ଫେରୁଥିଲେ ।

ରାମଚନ୍ଦ୍ରଙ୍କ ଅଧିକ ଓ ବୁଢ଼ାଙ୍କ ପୂଜିତ ମନ୍ଦିରଗୋପାଳ ମୂର୍ତ୍ତି ଦୃଷ୍ଟିଗୋଚର ହେଲେ । ତାଙ୍କୁ ଶ୍ରୀକ୍ଷେତ୍ରକୁ ଆଣି ପୂଜା କରିବାକୁ ଭାବିଲେ । କୁହାଯାଏ ରାହିରେ ତାଙ୍କୁ ସ୍ଵପ୍ନ ହେଲା, ମନ୍ଦିରଗୋପାଳଙ୍କୁ ସେ ଏ ସୁନ୍ଦର ସ୍ଥାନରେ ରଖି ପୂଜାକୁଳାର ବ୍ୟବସ୍ଥା କରନ୍ତୁ । ଏହି ସ୍ଵପ୍ନବାଣୀରେ ସେ ଚଳିତ ହୋଇଥିଲେ । ରାଜାରାଣୀ ଅପୂର୍ବ ଆନନ୍ଦରେ ଅଭିଭୂତ ହୋଇ ପଡ଼ିଥିଲେ । ରେମୁଣାକୁ ଖୁବ୍ ରମଣୀୟ ସ୍ଥାନ ମନେ କରି ସେଠାରେ ଉକ୍ତ ମୂର୍ତ୍ତି ପ୍ରତିଷ୍ଠା କରି ପୂଜାର ସୁବ୍ୟବସ୍ଥା କରିଥିଲେ ।

ରାଜା ନରସିଂହ ଦେବ ୧୨୦୭ ଖ୍ରୀଷ୍ଟାବ୍ଦରେ ଉତ୍କଳାଳୀ ସାଙ୍ଗ କଲେ । ଗୋପାଳୀଙ୍କ ନାମରେ ସେହି ବିଷ୍ଣୁମୂର୍ତ୍ତି ସେହିଦିନଠାରୁ ପୂଜା ପାଳ ଆସିଲେ । ସପ୍ତଶିରା ନଦୀ ସେଠାରେ ଏବେଦି ପ୍ରବାହିତ ଏବଂ ବାଣୀସୁନ୍ଦର ରାଜ୍ୟ ହୋଇଥିବାରୁ ବାଲେଶ୍ଵରର ଏପରି ନାମକରଣ ହୋଇଛି ବୋଲି କୁହାଯାଏ । ସକ୍ତ ମାଧବାଚାର୍ଯ୍ୟଙ୍କ ଶିଷ୍ୟ ମାଧବେନ୍ଦ୍ର ପୁରୀ ଥିଲେ ଶ୍ରୀ କୈତନ୍ୟଙ୍କ ଗୁରୁ । ସେ ଥରେ ତୀର୍ଥାଟନ କରି ଗୈରିଗୋବର୍ଦ୍ଧନରେ ପହଞ୍ଚିଲେ । ଚତୁର୍ଦ୍ଦିଗରେ ପରିକ୍ରମା କରି ସେ କୁଳଶ୍ରୀଙ୍କ ହୋଇପଡ଼ିଥିଲେ । ଗୋଟିଏ ପୁଷ୍କରିଣୀ କୂଳରେ ସେ ବିଶ୍ରାମ କଲେ । ବାଳକଟିଏ କଳସାରେ କ୍ଷୀର ଆଣି ତାଙ୍କୁ ଯାଦିଲେ । ସେ କହିଲେ, ତୁମେ କିଛି ଖାଇନାହିଁ । ଦୁର୍ବଳ ହୋଇପଡ଼ିଛ । ଏଇ କ୍ଷୀରତଳ ପାନ କର । ଶକ୍ତି ଆସିଲେ ଯୁଆଡ଼େ ଯିବେ ।

ମାଧବେନ୍ଦ୍ରପୁରୀ ଅପରିଚିତ ବାଳକଠାରୁ କ୍ଷୀର ନେବାକୁ ମନା କରିବାରୁ ସେ କହିଲେ- ଆମର ଏଇ ସ୍ଥାନରେ କେହି ଭୋକ ଶୋଷରେ ରହିଛି ନାହିଁ । ତେଣୁ ମୁଁ ଆପେ ଆଣି ଏହା ଦେଉଛି । କିଛି ନଭାବି ଏହାକୁ ପାନ କରନ୍ତୁ ।

ମାଧବେନ୍ଦ୍ର ପଦାରିଲେ- ଦାପା, ତୁମେ କିପରି ଜାଣିଲ ଯେ ମୁଁ ଭୋକିଲା । ବାଳକ ଉତ୍ତର ଦେଲା- ଏଇ ପୋଖରୀ କୂଳରେ ଘା ଲୋକମାନେ କଥା ହେଉଥିଲେ । ଗାଈମୁହାଁ ବେଳ ହେଲାଣି । ମୁଁ ଯାଉଛି । ମୁଁ ଘରେ ଆସି ଠେକିଟାକୁ ନେଇଯିବି । ତୁମେ ପିଇଦିଅ ।

ବାଳକଟି ତରତର ହୋଇ ସେହି ସ୍ଥାନକୁ ଚାଲିଗଲା । ତାହା ମଧୁର କଥା, ତପନ ଦାହାଣି ସାଧୁଙ୍କୁ ମୁଗ୍ଧ କଲା । ସତକୁ ସତ ସେତ ଖୁବ୍ ଭୋକିଲା ଥିଲେ । ଏକାନ୍ତଶ୍ଵାସରେ କ୍ଷୀରତଳ ପାନ କଲେ । ଠେକିକୁ ଫେରାଇ ଦେବାକୁ ବାଳକର ଆଗମନକୁ ଅପେକ୍ଷା କଲେ । ଦିନଯାଇ ଗାଡ଼ି ହେଲା । ଗାଡ଼ିସାରା ଉଜାଗର ରହିଲେ ମାଧବେନ୍ଦ୍ରପୁରୀ । ସକାଳ ହେଲା । ବାଳକଟି ଆସିଲେ । ମାଧବେନ୍ଦ୍ର ହାତ ଧରି ସେ ଗୋଟିଏ କଣ୍ଠାଦୁଦା ଘିତରକୁ ନେଇଗଲେ । ସେ କହିଲେ- ମୁଁ ଏଠାରେ ରହୁଛି । ଝଡ଼ବର୍ଷା, ଖରାପରା ସହୁଛି । ମୋତେ ଗୈରିଗୋବର୍ଦ୍ଧନ ପାଖକୁ ନେଇ ଯାଅ । ସେଠାରେ ଗୋଟିଏ ମନ୍ଦିର କରି ମୋତେ ରଖିବ । ମୋ ନାମ ଗୋବର୍ଦ୍ଧନଧାରୀ ଗୋପାଳ । ମୁକୁଟମାଳା ଉପରେ ମୋତେ ଏଠାରେ ଲୁଚାଇ ରଖାଯାଇଛି । ବହୁକାଳ ମୁଁ ଅପେକ୍ଷା କରି ରହିଛି । ମୋତେ ଆଗ ଅଖ୍ୟ ପାଣିରେ ଗାଧୋଇ ଦିଅ ।

ଏହା କହି ପିଲାଟି କୁଆଡ଼େ ଉଠେଇ ଗଲେ । ମାଧବେନ୍ଦ୍ର ଦେଉଁ ଗଠିଲେ । ପାହାନ୍ତି ନିତରେ ସେ କ'ଣ ସ୍ଵପ୍ନ ଦେଖୁଥିଲେ । ବିକଳ ହୋଇ

ସେ କାହିଁକିଲେ ଲାଗିଲେ । ଦୁର୍ଗରେ ଉଡ଼ିବାରେ ଲାଗିଲେ । ଜହ୍ନିବାକୁ
 ଲାଗିଲେ ହାୟ, ମୁଁ ହତଭାଗା । ତୁମକୁ ଚିହ୍ନି ପାରିଲି ନାହିଁ । ଶ୍ରୀକୃଷ୍ଣ
 ମୋର ଦେଖା ହେଲେ । ଚିହ୍ନି ଅମୟ ପରେ ସେ ଧୈର୍ଯ୍ୟ ଧରିଲେ ।
 ଶ୍ରୀକୃଷ୍ଣଙ୍କ ସ୍ୱପ୍ନାଦେଶାନୁସାରେ ସେ ମୂର୍ତ୍ତିଟିକୁ ସେଇ ଜଣାଦେଶରୁ ଉଦ୍ଧାର
 କରି ଶୀତଳ ଜଗତର ସ୍ଥାନ ଜଗାଇଥିଲେ । ସେ ଗୋବର୍ଦ୍ଧନ ଗିରି
 ଆକ୍ରମଣରେ ତାଙ୍କୁ ବଦାଇଲେ । ତାଙ୍କର ପୂଜାର୍ଚ୍ଚନା, ଭୋଗପାତ୍ର ଲାଗେ ।
 ଜଣେ ଧନୀକ ବ୍ୟକ୍ତି ଯେତେବେଳେ ଗୋଟିଏ ସୁନ୍ଦର ମନ୍ଦିର ନିର୍ମାଣ କଲେ ।
 ନିଜେ ମଧ୍ୟଦେହପୁରା ସେହି ମନ୍ଦିରରେ ଗୋପାଳାଧିକାରୀ ପୂଜାର୍ଚ୍ଚନା
 କଲେ । ବର୍ଷେ ଗାଧଣ ଶ୍ରୀସ୍ତମ୍ଭରୁ ହେଲା । ମଦନ ଗୋପାଳ ସ୍ୱପ୍ନରେ
 କହିଲେ- ନୀଳାଚଳ ଧାମକୁ ଯାଅ । ସେଠାକୁ ବନ୍ଦନ ଆଣ । ମଧ୍ୟଦେହ
 ନିଜେ ଯାଇ ପୁରୀରୁ ବନ୍ଦନ ଆଣିଥିଲେ ଏବଂ ଗୋପାଳଙ୍କୁ ବନ୍ଦନ ଲେପି
 ଶ୍ରୀଅଙ୍ଗରେ ଶାନ୍ତକରା କରିଦେଇଥିଲେ । ଗାହିରେ ଗୋପାଳାଧିକାରୀ ଶୟନ
 ରୋଗରେ ଶାର ପୂଜାଯାଏ । ତାକୁ ଅନୁତ ଜେନି କୁହାଯାଏ । ତିନେ
 ଆରତି ପଢ଼ିଲା । ପଦ୍ମପଦ୍ମ ଧ୍ୱନି ଧରିଗଲା । ମଧ୍ୟଦେହ ଗୋସ୍ୱାମୀ
 ଆରତି ପଢ଼ିବା ପରେ ଗୋପାଳାଧିକାରୀ ଅନୁଷ୍ଠାନେ ଲମ୍ବିଗଲେ । ଶାର
 ରୋଗଟିକୁ ଖାଇବାକୁ ତାଙ୍କର ମନ ହେଲା କିନ୍ତୁ ମାଗିବାକୁ ତାଙ୍କୁ ଲାଜ
 ମାଡ଼ିଲା । ଯାଚିକରି କିଏ ବା ଦେବ ? ମଧ୍ୟଦେହ କେବେ କାହାକୁ
 ମାଗି ଖାଦ୍ୟ ଆହରଣ କରୁନଥିଲେ । ବଙ୍ଗ ଯୁଧାରେ ରହି ଯାଉଥିଲେ ।
 ପୁଣି ଦୁଗ୍ଧ ବା ଦୁଗ୍ଧକାଠି ସାମଗ୍ରୀ ଛଡ଼ା ସେ କିଛି ଖାଇନଥିଲେ । ମାତ୍ର
 ସେହିନ ଶାର ରୋଗ ପ୍ରତି ତାଙ୍କର ଲାଜସା ପୋରୁ ସେ ମନେ ମନେ
 ଲଖିତ ହେଲେ । ତେବେ ଗୋପାଳାଧିକାରୀ ଭଳି ଭଳି ସେ ଶୋଇଗଲେ ।

ଶ୍ରୀ ଗୋପାଳାଧିକାରୀ ପୂଜକ ସେହିନ ପହଞ୍ଚି ପକାଇ ଶୋଇଗଲେ ।
 ସେ ସ୍ୱପ୍ନରେ ଗୋପାଳାଧିକାରୀ ଦେଖିଲେ । ଗୋପାଳାଧିକାରୀ ତାଙ୍କୁ କହିଲେ-
 ସେ ପୂଜକ, ତୁମେ ଭଠିପଡ଼ । ମୁଁ ଗୋଟିଏ ଭୋଗପାତ୍ର ମୋ ପହଞ୍ଚି
 ତଳେ ଲୁଚାଇ ରଖିଛି । ମଧ୍ୟଦେହପୁରା ନୀଳାଚଳ ଜଣେ ଗୋସ୍ୱାମୀ ହାଟ
 ଘିନରେ ଗୋଟିଏ ଘରେ ମୋଟ ତାଙ୍କି ତାଙ୍କି ଶୋଇ ଯାଇଛନ୍ତି । ତୁମେ
 ସେଇ ଭୋଗପାତ୍ର ନେଇ ତାଙ୍କୁ ଖାଦ୍ୟ ଦେଇଆସ ।

ପୂଜକଙ୍କ ଚିତ୍ତ ଭାଙ୍ଗିଗଲା । ସେ ସ୍ଥାନ ସାରି ମନ୍ଦିର ଦ୍ୱାର
 ଖୋଲିଲେ । ଗୋପାଳାଧିକାରୀ ପହଞ୍ଚି ତତ୍ତ୍ୱ-ଶାର ପାତ୍ରଟିକୁ ନେଲେ । ହାଟ
 ଘିନରେ ସେ ଘରକୁ ବୁଲି ସେ ମଧ୍ୟଦେହଙ୍କୁ ଚାଲିଲେ ।

"ଶର ନିଅ ଆହେ ଯାହାଙ୍କ	ନୀଳା ମଧ୍ୟବ ପୁରା
ତୁମ ଲାଗି ଗୋପାଳାଧିକାରୀ	ଭୋଗ କଲେ ବୋଲି ।
ଶର ଭୋଗ ନେଇ ତୁମେ	ସୁଖେ କର ଭକ୍ଷଣ
ତୁମ ପରି ଭାଗ୍ୟବାନ୍	ନାହାନ୍ତି ତୁମ୍ଭେ ।"

(ଶ୍ରୀ ଦୈତ୍ୟ ବଳିତାମ୍ବୁତ)

ଏହା ଶୁଣି ମଧ୍ୟଦେହ ନିଜର ପରିଚୟ ଦେଲେ । ପୂଜକ
 ଗୋପାଳାଧିକାରୀ ଆବେଶ କରାଇଲେ ଏବଂ ଶରପାତ୍ରକୁ ତାଙ୍କୁ ବଦାଇ
 ଦେଲେ । ମଧ୍ୟଦେହ ମନ ସୁଖୀୟ ଆନନ୍ଦରେ ଭରିଗଲା । ସେ ପାତ୍ରରୁ
 ମନବୋଧ କରି ଶର ଭୋଗ ଆହାର କଲେ । ପୂଜକ ପୁଣ୍ୟ କରୁ

ତାଙ୍କଠାରୁ ବିଦାୟ ନେଲେ । ସେହିଦିନଠାରୁ ମଧ୍ୟବ ଗୋପାଳାଧିକାରୀ
 ଚିହ୍ନି ଗଲେ । ଏହି ଦେବତାଙ୍କୁ ଶାରଦୋରା ଗୋପାଳାଧିକାରୀ
 ଚାଲିଲେ ।

ମଧ୍ୟବଙ୍କ ମହିମା ପୁରାଧାମରେ ମଧ୍ୟ ପୁରାଗିତ ହେଲା । ସେ
 ଗୋପାଳାଧିକାରୀ ପାଇଁ ବନ୍ଦନ ଦେବା ଫଳେ ଫଳେ ତାଙ୍କ ନିରାପତ୍ତ୍ୟ
 ଫେରିଲାବେଳେ ଜଣେ ବ୍ରାହ୍ମଣ ଓ ଜଣେ ସେବକଙ୍କୁ ପଦାଧିକାରୀ
 ରାଜା ତାଙ୍କୁ ମଧ୍ୟ ଏକ ରାଜକାୟ ସମୟ ପ୍ରଦାନ କରିଥିଲେ ।

ଭେମୁଣାକୁ ଫେରି ସେମାନେ ଗୋପାଳାଧିକାରୀ ଶ୍ରୀଅଙ୍ଗରେ
 ବନ୍ଦନକର୍ତ୍ତୃକ ଲେପନ କରିଥିଲେ । ସେହିଦିନଠାରୁ ପ୍ରତିବର୍ଷ ଶ୍ରୀକୃଷ୍ଣଙ୍କ
 ଗୋପାଳାଧିକାରୀ ମୂର୍ତ୍ତିରେ ବନ୍ଦନ ଲେପନ କରାଯାଏ । ଶ୍ରୀଅଙ୍ଗରେ
 କେତେକ ଭେମୁଣାକୁ ଯାଇ ଗୋପାଳାଧିକାରୀ ବର୍ତ୍ତନରେ ମୁଗ୍ଧ ପୁଣ୍ୟ
 ଦୋରାଥିଲେ । ମଧ୍ୟବ ଗୋସ୍ୱାମୀଙ୍କଠାରୁ ସେ ମଧ୍ୟ ପାଞ୍ଚ ବ୍ରାହ୍ମଣ
 କରିଥିଲେ । ଭେମୁଣାରେ ଗୌଡ଼ାୟ ବୈଷ୍ଣବମାନଙ୍କର ଏକ ବିଭାଗ
 ପ୍ରତିଷ୍ଠିତ । ଅନ୍ୟ ବୈଷ୍ଣବ ଫାପଦାୟମାନଙ୍କର ପରମ ଚର୍ଚ୍ଚ ଶେଷ ।
 ସଂଖ୍ୟା ନଦୀ, ରାମଚଣ୍ଡି, ରାମେଶ୍ୱର, ସର୍ବେଶ୍ୱର, ମଧ୍ୟବ ଗୋସ୍ୱାମୀ
 ଓ ଅନ୍ୟ କେତେକ ବୈଷ୍ଣବ ଯତ୍ୟାତ୍ୟା ସମାଧି ସେମାନଙ୍କର ଦିଶେ
 ଆକର୍ଷଣ ।

ଆମେ ତାପରେ ପ୍ରାଚୀନ ଓ ପ୍ରଖ୍ୟାତ ପୁତ୍ର ପୁତ୍ରୀଙ୍କ ସ୍ମରଣ
 ଯାଇଥିଲୁ । ତା କୁଳରେ ଅର୍ଦ୍ଧନିର୍ମିତ ୨ଟି ମନ୍ଦିର ଦୁର୍ଗା ଓ ଜଗନ୍ନାଥ ।
 ସେଠାରେ କେତେକ ମେଳାମହୋତ୍ସବ ହୋଇଥାଏ । ଆମେ ଶେଷ
 କାଳଭଙ୍ଗ କରି ବଳରାମ ଗତି ଓ ବାହିପୁର ବୁଲିଯାଇଥିଲୁ ।
 ବେଳାଭଙ୍ଗରେ ଅବସ୍ଥିତ ଏ ଦୁଇଟି ସ୍ଥାନ ମାଛଧରା, ନଦୀ ଗୋଟିଏ
 ମରାମତି, ଜାଲ ଚିଆରି ଓ ମରାମତି, ମାଛ ବିକ୍ର ଓ ଦାକ୍ଷିଣ୍ୟ
 କାର୍ଯ୍ୟକଳାପରେ ବ୍ୟସ୍ତ ଜନାକାର୍ଣ୍ଣ । ଆଜିକାଲି ଛୋଟ ଛୋଟ ଘର
 ଆଦି ସମୁଦ୍ରେ ମାଛ ଧରିବା ପାଇଁ ବ୍ୟବହୃତ ହେଉଛି । ବିଭିନ୍ନ
 ପୁଣ୍ୟକୁ ତଥା ନୀଳାଚଳ ଜାଲ ଏବେ ଖୁବ୍ ଲୋକପ୍ରିୟ ହୋଇଛି । ତେଣୁ
 କୂଳରେ ଆମେ କିଛି ସମୟ ଦୁଇ ଶାନ୍ତ ସମାଗଣ ମଧ୍ୟରେ ଗୋପାଳା
 ତରଙ୍ଗମାଳା ପହିତ କର୍ମବ୍ୟସ୍ତ ମାସ୍ୟାଦାବିମାନଙ୍କର କାର୍ଯ୍ୟକଳା
 ଉପଭୋଗ କଲୁ । କେତୋଟି ବରଫଜଳ ଏବେ ସେଠାରେ ମୁଁ
 ଗଠିଲାଣି । ବିଦେଶକୁ ମାଛ, ଶୁଖୁଆ ଏଠାରୁ ବହୁ ପରିମାଣରେ ଉଦ୍ଧାର
 ହୋଇଥାଏ । ସେଠାରୁ ବସାକୁ ଫେରିଲୁ । ଦେହରେ ଶିରା ବୁଡ଼ି
 ମନରେ ଆମର ଶାନ୍ତି ଭରି ଯାଇଥିଲା ।

ଗବିବାର । ଆମେ ଗୋଟିଏ ସେଠେ ନୀଳଗିରିକୁ । ଗୋପାଳା
 ଠାରୁ ମାତ୍ର ୨୦ କିଲୋମିଟର ଦୂର । ପ୍ରାୟ ପଞ୍ଚାଏ ଲାଗିଲା ।
 ବହୁଦିନରେ ପାହାଡ଼ର ପାଟିରା । ଘନ ଘରୁ ବୁଝିଲଗାଏ ଧନଶ୍ରୀ ।
 ଆକାଶରେ ମେଘର ଶୋଭାଯାତ୍ରା । ଶାନ୍ତଳ ପଦେ ଦେହୁ ଶୁଣି
 ଯାଉଛି । ନୀଳଗିରିରୁ ଗୋଟିଏ ଘେରୁ ଜଳା କରୁ ପଞ୍ଚବିଂଶତି
 ବର୍ଷକରେ ବାହାରି ପଡ଼ିଲୁ । ମାତ୍ର ୧୦/୧୨ କିଲୋମିଟର । ପଞ୍ଚବିଂଶତି
 ରାସ୍ତା । ବଣ ପାହାଡ଼ର ପହଞ୍ଚି ସୁନ୍ଦର ପରିବେଶ । ଉପରକୁ ଉଠିବା
 ରାସ୍ତା ଦାଲିଛି । ଏକ କିଲୋମିଟର ଦୂରରୁ ହେଲୁ ଧନଶ୍ରୀ । ଅନ୍ଧ

କାନ୍ଧେ ଦାଲି ବାଲି ଚଲୁ । ଗଠାଣି ରାସ୍ତା ହୋଇଥିବାରୁ ଆମେ ସେମାନଙ୍କ ସମାଜକୁ ଅନୁଭବ କଲୁ, ପିଲାମାନେ ଆନନ୍ଦରେ ଆଗରେ ଯାଉଥିଲେ । ଗାଠରେ ଶତାଧିକ ପାହାଚ ଅତିକ୍ରମ କଲୁ ।

ମୁଁ ଜାଣିବାକୁ ପାଇଲି ସମୁଦାୟ ପାହାଚର ସଂଖ୍ୟା ୨୫୬ । ଏହି ସେ ପାହାଚକୁ ଅତିକ୍ରମି ପାହାଚର ଦୁଃଖରେ ପହଞ୍ଚିବାକୁ ହୁଏ । ୧୫୨ ମିଟର ଉଚ୍ଚରେ ପଥଲିଙ୍ଗେଶ୍ୱର ମହାଦେବଙ୍କ ଆସ୍ଥାନ । ଏହି ପାଠରେ ଏକ ବିରାଡ଼ୀ ନିର୍ଦ୍ଦିଷ୍ଟ । ବନବାସ ଜାଳରେ ଶ୍ରୀରାମଚନ୍ଦ୍ର ଏହି ପାଠକୁ ପଢ଼ିବୁ କହିଥିଲେ ବୋଲି କିମ୍ବଦନ୍ତୀ ଅଛି । ସେ ଉପଲକ୍ଷେଶ୍ୱରଙ୍କ ପୂଜାରୁଣା କରିଥିଲେ ବୋଲି କୁହାଯାଏ । ଏମିତି ଶ୍ରୀମହାଦେବ ଯୁଗରେ ତାମ, ଅର୍ଜୁନ ଓ ଶ୍ରୀକୃଷ୍ଣ ମଧ୍ୟ ଏହି ମହାଦେବଙ୍କୁ ବର୍ଣ୍ଣନା କରି ନରାୟଣ ବିରୋଧରେ ଯୁଦ୍ଧ କରି ବିଜୟା ହେବା ପାଇଁ ଅର୍ଚ୍ଚନା ପାଉଥିଲେ । ମାସ ସପ୍ତମୀ ଦିନ ଏଠାରେ ଗୋଟିଏ ମେଳା ହୁଏ । ଏଠାରେ ମଧ୍ୟ ଏକ ପାଠଶାଳା ଅଛି ।

ପଥଲିଙ୍ଗେଶ୍ୱର ଏକ ଛାୟାସ୍ଥିତ ଓ ଝରଣା ଜଳ ଶାତଳ ଉପରେ ନିର୍ମିତ ଆସ୍ଥାନ ବାଛି ନେଇଛନ୍ତି । ଝରଣାର ନାଦ କରି ଶେଷା ନିରନ୍ତର ବହି ଚାଲିଛି । ପିଠିକ ପ୍ରସର ଆସ୍ରମଣ । ମହାଦେବ ପ୍ରସ୍ତୁତରେ ବୃକ୍ଷ ହୋଇଥାନ୍ତି । କିନ୍ତୁ ଏବେ ଜଳପୂର୍ଣ୍ଣ ଗଭୀର ଜଳରେ ପଥଲିଙ୍ଗେଶ୍ୱର ଯେମିତି ଆବୁଗୋପନ କରିଛନ୍ତି । ବିଭୁଶ ଉପର ଉପରେ ପ୍ରଭୁଶ ବସି ଆମେ ନେଉଥିବା ଫୁଲଦାପ ଅର୍ପଣ ଦେଇ ପୂଜା ଅର୍ଚ୍ଚନା କଲେ ଖୁବ୍ ନିଶ୍ଚଳ ସହିତ । ଜଳମଗ୍ନ ମହାଦେବଙ୍କ ଉଦେଶ୍ୟରେ ପୂଜା ଅର୍ପଣ କରିବା ଛଡ଼ା ଅନ୍ୟ ଉପାୟ ନଥିଲା । ପୂଜା ପରେ ପ୍ରସାଦ ଖେନ କଲୁ । ଝରଣାର ମଧୁର ନିର୍ମଳ ଓ ଶାତଳ ଜଳ ମନବୋଧ କରି ପାନ୍ କଲୁ । ଆମେ ନାଲଗିରି ଫେରିଆସିଲୁ । ପ୍ରଥମ ମଧ୍ୟରେ ଘାଟୁ । ସେଠାରେ ଜଗନ୍ନାଥଙ୍କ ମନ୍ଦିର ଶୁଭ୍ର ସୁନ୍ଦର ଓ ପୁରା ବଡ଼ ଖେଳ ବସ୍ତ୍ରରେ ନିର୍ମିତ । ସେଠାରୁ ଆମେ ଫେରି ରାତି ୧୦ଟା ସୁଦ୍ଧା ବନେଶ୍ୱରରେ ପହଞ୍ଚିଲୁ ।

ତା' ଅଭବିନ ସକାଳେ ଆମେ ବାଲେଶ୍ୱରର ପ୍ରସିଦ୍ଧ ସାରସ୍ୱତ ସ୍ତୁତି ପାଠ ବ୍ୟାପକତା ଫକୀରମୋହନଙ୍କ ପ୍ରତିଷ୍ଠିତ ଶାନ୍ତିକାନ୍ଦନକୁ

ଯାଇଥିଲୁ । ଏହା ଏକ ସର୍ବଧର୍ମ ସମନ୍ୱୟ ପାଠ । ବୁଦ୍ଧ, ମହାବୀର, ଶଙ୍କର, ନାନକ ପ୍ରମୁଖ ଧର୍ମ ପ୍ରତିଷ୍ଠାତା ଓ ସଂସ୍କୃତଜ୍ଞମାନଙ୍କ ଚାଣା ଏଠାରେ ଲିପିବଦ୍ଧ ହୋଇଛି । ଅନତି ଦୂରରେ ଫକୀରମୋହନଙ୍କ ପ୍ରତିମୂର୍ତ୍ତି । ମୃତ୍ୟୁର ଦୁଇବର୍ଷ ପୂର୍ବରୁ ସେ ଜିନ୍ଦେ ଏହି ମୂର୍ତ୍ତି ଗଠନ କରାଇଥିଲେ ବୋଲି ଜାଣିବାକୁ ପାଇଲି । ତାପାଖରେ ତାଙ୍କର ସମାଧିପାଠ । ଉତ୍କଳୀୟ ମୁଣ୍ଡ ଟେକିଛି ଦେଖୁ ମୁଁ ଜଗୁଆଳିଙ୍କୁ କହିଲି ଗାମୋସପିନ୍, କି କାଟକାଶକ ଔଷଧ କ'ଣ ବ୍ୟବହାର କଲେ ତଳ ମରିଯାନ୍ତେ । ସେ କହିଲେ- ବର୍ଷକୁ ଥରେ ଜାନୁଆରୀ ମାସରେ ମକର ସଂକ୍ରାନ୍ତି ବେଳକୁ ସବୁ ସଫା ହୋଇଥାଏ । ପୁଣି ଯେଉଁକଥାକୁ ସେଇକଥା ହୋଇଯାଏ ।

ମୋର ମନେ ପଡ଼ିଲା- ମକର ସଂକ୍ରାନ୍ତି ଫକୀରମୋହନଙ୍କ ଜନ୍ମବାର୍ଷିକୀ । ମୁଁ କହିଲି- କିଛି ସ୍ତ୍ରୀୟା ବ୍ୟବସ୍ଥା କର । ଦେଖ, ସମାଧି ଟିକିଏ ବଙ୍କା ହୋଇଗଲାଣି ଏକ ଉତ୍କଳ ଯୋଗୁଁ । ତୁମ୍ଭ ତଳ ଖୋଲିଦେଲେଣି ।

ଓଡ଼ିଆ ଭାଷାର ରକ୍ଷକଙ୍କ ସମାଧି ପାଠକୁ ଆମେ ଯୋଗ୍ୟ ଉତ୍କଳୀୟକାଗରଣ ସାମାନ୍ୟ ତଳ ଦାଗରୁ ରକ୍ଷା କରି ପାରୁନୁ ।

ସେହି ହତାରେ ଛୋଟ ପୋଖରୀଟିଏ । ବଡ଼ ସପେଟା, ଆନୁ, ନଡ଼ିଆ, କବନ୍ଧ ଆଦି ବୃକ୍ଷମାନ ଶୋଭାପାଉଛି । ଗୋଟିଏ ଅତିଥିଶାଳା ଥିଲା, ଏବେ ଜରାକାର୍ଯ୍ୟ । ସେଠାରେ ଏବେ ପାଠପଞ୍ଚମିକ ଶିକ୍ଷା କେନ୍ଦ୍ର ଚାଲିଛି । ସରକାରଙ୍କ ଦୟାରୁ ଏଠାରେ ମଧ୍ୟ ଫକୀରମୋହନଙ୍କ ଆବଶ୍ୟକତା ସ୍ମୃତିତ ହୋଇଛି । ଅନତି ଦୂରରେ ଫକୀରମୋହନଙ୍କ ନିଜ ଘରଦ୍ୱାର ଥିଲା । ସରକାର ତାକୁ ଦଖଲ କରି ସେଠାରେ ଏକ ଜିଲ୍ଲା ଗ୍ରହାଣୟ ସ୍ଥାନିତ କରିଛନ୍ତି ସଂସ୍କୃତି ବିଭାଗ ଆନୁକୁଲ୍ୟରେ । ଯାହାହେଉ ସେନାପତିଙ୍କ ପ୍ରତିରକ୍ଷା ପାଇଁ ଏତିକି ପ୍ରଦେଶ୍ୟ ଯେ ପର୍ଯ୍ୟାୟ ନୁହେଁ, ଏହା ସ୍ତୁତ୍ୟ । ତା' ଶ୍ରୀକାନ୍ଦନ ପକ୍ଷେ ଶାନ୍ତିକାନ୍ଦନରୁ ଫେରିଲୁ ।

୨୯୩୫, ଗୌରୀନଗର, ଭୁବନେଶ୍ୱର-୭୫୧୦୦୨

ଆଦିବାସୀ ଅଧ୍ୟୁଷିତ ଅଞ୍ଚଳରେ ାଟି ଆଦର୍ଶ ଆବାସିକ ବିଦ୍ୟାଳୟ

ଆଦିବାସୀ ଅଧ୍ୟୁଷିତ ଅଞ୍ଚଳରେ ଶିକ୍ଷାର ବିଭାଗ ନିମନ୍ତେ ରାଜ୍ୟ ସରକାର ତତ୍ପରତା ପୂଜାଣ କରିଛନ୍ତି । ଓଡ଼ିଶାରେ ଆଦିବାସୀ ବିଦ୍ୟାଳୟମାନଙ୍କର ଶିକ୍ଷାର ଉଚ୍ଚତା ପାଇଁ ାଟି ଆଦର୍ଶ ଆବାସିକ ବିଦ୍ୟାଳୟ ପ୍ରତିଷ୍ଠା କରିବାକୁ ସରକାର ନୀତିଗତ ନିଷ୍ପତ୍ତି ଗ୍ରହଣ କରିଛନ୍ତି । ଏ ତତ୍ପରତାରେ ଓଡ଼ିଶାର ମାନ୍ୟତର ମୁଖ୍ୟମନ୍ତ୍ରୀ ତତ୍ତ୍ୱର ଗିରିଧର ଗମଙ୍ଗ ବିଦ୍ୟାଳୟଗୁଡ଼ିକ ପ୍ରତିଷ୍ଠା ନିମନ୍ତେ ତୁରନ୍ତ ଆବଶ୍ୟକୀୟ ପଦକ୍ଷେପ ଗ୍ରହଣ କରି କାର୍ଯ୍ୟକ୍ରମକୁ ତ୍ୱରାନ୍ୱିତ କରିବାକୁ ନିର୍ଦ୍ଦେଶ ଦେଇଛନ୍ତି ।

ସୁନ୍ଦରଗଡ଼, ମୁସୁରଗଞ୍ଜ, ରାୟଗଡ଼ା, କୋରାପୁଟ, କେନ୍ଦୁଝର, କନ୍ଧମାଳ, ଗଜପତି ଏବଂ ନବରଙ୍ଗପୁର ଠାରେ ଏହି ଆଦର୍ଶ ଆବାସିକ ବିଦ୍ୟାଳୟ ପ୍ରତିଷ୍ଠା କରାଯିବାର ସିଦ୍ଧାନ୍ତ ଗ୍ରହଣ କରାଯାଇଛି । ଏହି ବିଦ୍ୟାଳୟଗୁଡ଼ିକରେ ସହ-ଶିକ୍ଷାର ବ୍ୟବସ୍ଥା ରହିବା ସଙ୍ଗେ ସଙ୍ଗେ ବିଦ୍ୟାଳୟମାନଙ୍କ ନିମନ୍ତେ ପୁଅକୁ, ପୁଅକୁ, ଭାବେ ଚାହାନ୍ତିବାସ ଓ ଛାତ୍ରାନ୍ତିବାସ ପ୍ରତିଷ୍ଠା କରାଯିବା ନିମନ୍ତେ ମଧ୍ୟ ସିଦ୍ଧାନ୍ତ ଗ୍ରହଣ କରାଯାଇଛି । ଏହାପାଇଁ ପ୍ରଥମ ପର୍ଯ୍ୟାୟରେ ୪କୋଟି ଟଙ୍କାର ବ୍ୟୟ ଅଟେକ କରାଯାଇଛି ।

ସାମୁଦ୍ରିକ କର୍ତ୍ତୃତ୍ୱ, ଗହୀରମଥା ଓ ମହ୍ୟଜୀବା

ଶ୍ରୀ ଶିଶିର କୁମାର

ପୁରୀରେ ୨୪୩ ଜାତୀୟ କର୍ତ୍ତୃତ୍ୱ ଦେଖାଯାଉଛି । ସେଥିମଧ୍ୟରୁ ୩୬ ଜାତୀୟ ଜାତୀୟରେ ଅଛି । ପୁରୀରେ ୨ ଜାତୀୟ ସାମୁଦ୍ରିକ କର୍ତ୍ତୃତ୍ୱ ମଧ୍ୟ ରାଜ୍ୟରେ ୫ ଜାତୀୟ ଏବଂ ଓଡ଼ିଶା ଉପକୂଳରେ ୪ ଜାତୀୟ ସାମୁଦ୍ରିକ କର୍ତ୍ତୃତ୍ୱ ଦେଖାଯାଉଛି । ଏହି ତିନୋଟି ଯାଇ ସାମୁଦ୍ରିକ କର୍ତ୍ତୃତ୍ୱକୁ ବିଠର ପ୍ରଣା ଭାବରେ ଗ୍ରହଣ କରାଯାଇଛି ।

ବିଚଳନଶୀଳ ଅଭ୍ୟନ୍ତରୀଣ ଉପକୂଳରୁ ଗହୀରମଥା ଉପକୂଳ ବିଶ୍ୱ ବିଦିତ । ଅଲିଭ ଶିଳ୍ପରେ ଜାତୀୟ କର୍ତ୍ତୃତ୍ୱ ଯାହାକୁ ଆମେ "କନିକାକାଳ" କହିଥାଉ, ବହୁ ପରିମାଣରେ ଆସି ଏହି ଉପକୂଳ ଅଞ୍ଚଳରେ ଅନ୍ତର୍ଭୁକ୍ତ । ଏହି ପ୍ରକାଶ ପୁରୀରେ ବର୍ତ୍ତମାନ ଅବୁଝାଯାଏ । ଅତୀତରେ ଏହି କର୍ତ୍ତୃତ୍ୱ ଅନ୍ତର୍କୁ ବହୁ ପରିମାଣରେ କଳିକତା ସହରକୁ ରପ୍ତାନା କରାଯାଉଥିଲା । ବିଭିନ୍ନ ଯୋଗ୍ୟତାରେ ଅନୁଭବ କରାଗଲା ଏହା ଦ୍ୱାରା ଏହି କର୍ତ୍ତୃତ୍ୱ ବ୍ୟାପକ ନୋପ ଯୋଗ୍ୟତା, ୧୯୭୫ ମସିହାରେ ରପ୍ତାନା ନୀତି ବଦଳାଇବାକୁ ଯାଇଛି ।

ସାମୁଦ୍ରିକ କର୍ତ୍ତୃତ୍ୱମାନଙ୍କ ମଧ୍ୟରେ "କନିକାକାଳ" ଜାତୀୟ କର୍ତ୍ତୃତ୍ୱ ସମ୍ପୂର୍ଣ୍ଣ ଆକାରରେ ଛୋଟ । ଗୋଟିଏ କର୍ତ୍ତୃତ୍ୱ ପ୍ରକଳନକ୍ରମ ହେବାପାଇଁ ୩୦ ବର୍ଷ ଲାଗିଥାଏ । ଗୋଟିଏ ମାତ୍ର କର୍ତ୍ତୃତ୍ୱ ୮୦ ରୁ ୧୮୦ ପର୍ଯ୍ୟନ୍ତ ଅନ୍ତରାଳ ଥାଏ । ଏହି ଅନ୍ତର୍କୁ ମାତ୍ର କର୍ତ୍ତୃତ୍ୱ ୧ ୧/୨ ଫୁଟ ଗଭୀରତାରେ ସମୁଦ୍ର କୁଳରେ ବାଲି ଟାଣୁରେ ଯୋଗ୍ୟତା ଦେଖାଯାଏ । ୪୫ ରୁ ୫୫ ଟିନ ମଧ୍ୟରେ ଅନ୍ତର୍କୁ ଛାଡ଼ିବାକୁ ବାଧ୍ୟ ହୋଇଥାଏ ।

ଅନୁଭବରୁ କରାଯାଇଛି ଯଦି ବର୍ଷ ପ୍ରକଳନ ଉତ୍ତର କର୍ତ୍ତୃତ୍ୱମାନେ ବହୁ ସମୟରେ ଗହୀରମଥା କିମ୍ବା ସମୁଦ୍ରରେ ଏକତ୍ରିତ ହୋଇଥାଆନ୍ତି । ପ୍ରାୟ ନେତୃତ୍ୱ ମଧ୍ୟରେ ଯୋଡ଼ି କର୍ତ୍ତୃତ୍ୱ ରାସିବା ଏହି ଆଗମନର ସମ୍ଭାବ ଦେଖାଯାଏ । କର୍ତ୍ତୃତ୍ୱମାନେ ସମୁଦ୍ରରେ ବାଧ୍ୟତା ଅଧିକ୍ରମ କରିଥାଆନ୍ତି ଏବଂ ଅନୁମାନ କରାଯାଏ ଯେ ସେମାନେ ସମୁଦ୍ର ଗଭୀରତା ସ୍ତରକୁ ଯାଇ ପାରିଥାଆନ୍ତି, ଯେହେତୁ ଗହୀରମଥା ଉପକୂଳରେ ସମୁଦ୍ର ଭାବରେ ଏହି ଅନ୍ତର୍କୁ ବାଧ୍ୟତା ସମାପନ ହୋଇଥାଏ ଏବଂ ଏହା ବିଶ୍ୱରେ ଏକମାତ୍ର ପ୍ରକାଶ ।

ଏହି ଲକ୍ଷ୍ୟ କେବଳ ସରକାର ଗହୀରମଥାକୁ ଏକ ସାମୁଦ୍ରିକ ଅଭ୍ୟନ୍ତରୀଣ ରୂପେ ଗ୍ରହଣ କରିଛନ୍ତି । ଏହାକୁ ସୁରକ୍ଷିତ ରଖିବା ଦେଖାଇ ନାଗରିକମାନଙ୍କର କର୍ତ୍ତବ୍ୟ ।

ଏହି ଅଞ୍ଚଳରେ ବୁଲି, ବିଲକେର ଗନ୍ଧାଧି ଯତ୍ନବାନିତ ଯାଇ ମାଛ ଧରିବା ପାଇଁ ବ୍ୟବହୃତ ହେବା ଯୋଗୁଁ ଏହାର ପ୍ରୋପଲର ବାଜି କର୍ତ୍ତୃତ୍ୱମାନେ ଆହତ ହୋଇଥାଆନ୍ତି ଏବଂ ନିଜରେ ଛାଡ଼ି ହୋଇ ଶ୍ୱାସରୁଦ୍ଧ ହୋଇ ମରିଯାଆନ୍ତି । ମଲା କର୍ତ୍ତୃତ୍ୱ ଉପକୂଳରେ ପଡ଼ିବା ଯୋଗୁଁ ପରିବେଶ ପ୍ରଦୂଷିତ ହୋଇଥାଏ । ମଲା କର୍ତ୍ତୃତ୍ୱ ଖୋଲା ଆଖି ତା'ର କଷ୍ଟ କଳିତ ମୁହଁର ଏକ ବିବରଣ ।

କେଲିଫିସ୍ ବା ରକ୍ଷଣତା ଜାତୀୟ ଜୀବ ମହ୍ୟଜୀବାମାନଙ୍କ ପାଇଁ ବିଠର ସୃଷ୍ଟି କରିଥାନ୍ତି । କେଲିଫିସ୍ ମାନେ ସମୁଦ୍ରରେ ବହୁ ସମୟରେ ରାସିଥାଆନ୍ତି ଏବଂ ମାଛ ଧରିବା ଜାଲରେ ପଡ଼ିବା ମାତ୍ର ଜାଲ ବାହାର

କରିବା କଷ୍ଟକର ହୋଇପଡ଼ିଥାଏ । ଦୂତାୟରେ ଏହା ବିଠର ଯେଉଁ ମାଛ ଛୁଆମାନଙ୍କୁ ଖାଦ୍ୟ ଭାବରେ ଗ୍ରହଣ କରିଥାଏ । କର୍ତ୍ତୃତ୍ୱମାନେ କେଲିଫିସ୍ କୁ ଖାଦ୍ୟ ରୂପରେ ଖାଉଥିବା ହେତୁ କେମିତି ବ୍ୟବହାର ହୋଇପାରେ ନାହିଁ । ଏହି ପରିପ୍ରେକ୍ଷାରେ ସାମୁଦ୍ରିକ କର୍ତ୍ତୃତ୍ୱମାନଙ୍କୁ ଅଧିକ ପରିମାଣରେ ମାଛ ଯୋଗ୍ୟତା ଦେଖାଇ ସହାୟତା ଦିଆଯାଏ । ବିଭିନ୍ନ ଦୁଃଖର କଥା ଯେ କର୍ତ୍ତୃତ୍ୱ କୁମିଳା ବା ଅଭୁଲମାୟ ଅବସ୍ଥାକୁ ସୃଷ୍ଟି କରି ମହ୍ୟଜୀବାମାନେ ହିଁ ତା'ର ମୁହଁର କାଳଣ ହୋଇଥାଆନ୍ତି ।

ସମୁଦ୍ର ପରି ବିଶାଳ ଜଳାଶୟରେ ଏହି ଖାଦ୍ୟ-ଶୀତଳ ଅର୍ଥ ଯୋଗୁଁ ପ୍ରାକୃତିକ ଭାବସାଧ୍ୟ ରକ୍ଷା ହୋଇଥାଏ । କର୍ତ୍ତୃତ୍ୱମାନେ ସହାୟତା କରିଥାନ୍ତି । ତା' ଛଡ଼ା ମଲା ସାମୁଦ୍ରିକ ଜୀବଙ୍କୁ ଖୋଲା ଗୋଟି କର୍ତ୍ତୃତ୍ୱମାନେ ସମୁଦ୍ର ପରିବେଶ ରକ୍ଷା କରିବାରେ ମଧ୍ୟ ସହାୟତା କରିଥାଆନ୍ତି ।

ଏହାର ଉପଯୋଗିତା ଅନୁଭବ କରି ଏବଂ କେମିତି ବ୍ୟବହାର ହେବା ଅନୁଭବ କରି ଏହି କନିକାକାଳ ଜାତୀୟ କର୍ତ୍ତୃତ୍ୱ କେମିତି (ଅଭ୍ୟନ୍ତରୀଣ) ଆଇନ ୧୯୭୨ ଟପାସିଲରେ ଅବୁଝାକରାଯାଇଛି । କର୍ତ୍ତୃତ୍ୱ କର୍ତ୍ତୃତ୍ୱ ମାରିବା ଏକ ଧର୍ତ୍ତବ୍ୟ ଅପରାଧ ଅଟେ ।

ଅନୁଧ୍ୟାନରୁ ଜଣାପଡ଼ିଛି ଯେ ବୁଲି ନେତୃତ୍ୱ ପଡ଼ିଲେ ଅନ୍ତର୍କୁ କର୍ତ୍ତୃତ୍ୱ ମୁହଁ ଘଟିଥାଏ । ଏହା ଲକ୍ଷ୍ୟ କରି ସାମୁଦ୍ରିକ ମହ୍ୟ ବିକଳ ଆକଳରେ ସଂଶୋଧନ କରାଯାଇ କର୍ତ୍ତୃତ୍ୱ ସୁରକ୍ଷା ଯତ୍ନ ହେବା ମାଛଧରା ତଙ୍ଗୀରେ ଲଗାବଦା ପାଇଁ ବାଧ୍ୟ କରାଯାଇଛି ।

ମହ୍ୟଜୀବାମାନଙ୍କ ଜୀବିକା ପାଇଁ ଗହୀରମଥା ସାମୁଦ୍ରିକ ଅଭ୍ୟନ୍ତରୀଣରେ ସମୁଦ୍ର ତଟପାରୁ ୫ କି.ମି. ଦୂରରେ କେଲିଫିସ୍ ଗୋଟିଏ ମହ୍ୟ ଧରିବା ତଙ୍ଗୀ ନବକାଳଦ୍ୱାରା ନିଷ୍ପତ୍ତି ନିଆଯାଇଛି ଏବଂ ୧୦୫୫ ଦୁଇତା ମଧ୍ୟରେ ବୁଲି ଜାତୀୟ ତଙ୍ଗୀ ନବକାଳଦ୍ୱାରା ଅଭ୍ୟନ୍ତରୀଣ ଦିଆଯାଇଛି ।

ପୁନଶ୍ଚ ଏହି କର୍ତ୍ତୃତ୍ୱମାନଙ୍କର ଅନ୍ୟ ସମ୍ଭାବ୍ୟ ପ୍ରକଳନରୁ ନେତୃତ୍ୱ ପରିଚିତ ହେବା ନତା ମୁହାଣ ଓ ଗଣିକୂଳ୍ୟା ମୁହାଣ ଅନ୍ତର୍କୁ ସମୁଦ୍ର ମହ୍ୟ ନିୟନ୍ତ୍ରଣ ଆଇନ ଅନୁଯାୟୀ ନିଷିଦ୍ଧ ଅଞ୍ଚଳ ବୋଲି ଘୋଷଣା କରାଯାଇଛି ।

ତଳିତ ବର୍ଷ ରାଜ୍ୟ ବନ୍ୟପ୍ରାଣୀ ସମ୍ପ୍ରଦାୟ, ଭାରତୀୟ ଗଭୀରତାରେ ପୋଲିସ୍, ସ୍ଥାନୀୟ ମହ୍ୟଜୀବା ସମବାୟ ସମିତି ଏବଂ କେମିତି ଗୋଟିଏ ମିଳିତ ସହଯୋଗରେ ସମସ୍ତ ପ୍ରକାର କଷ୍ଟକାରୀ କଷ୍ଟକାରୀ ଗୋଟିଏ ଗତ ମାର୍ଚ୍ଚ ୨୫ ତାରିଖ ପାଖୁ କର୍ତ୍ତୃତ୍ୱମାନେ ସାମୁଦ୍ରିକ ଉଦ୍ଦେଶ୍ୟରେ ଅନ୍ତର୍କୁ ପାଇଁ ହଜାର ହଜାର ସଂଖ୍ୟାରେ ଆସିଥିଲେ । ଏହା ଖୋଲା କରାଯାଇଛି ଯେ ମାର୍ଚ୍ଚ ମାସ ଶେଷ ସୁଦ୍ଧା ପ୍ରାୟ ୨୫୫ ୨୧ ଜଣ ୨୦୦ କର୍ତ୍ତୃତ୍ୱ ଅନ୍ତର୍କୁ ପାଇଁ ସାମୁଦ୍ରିକ ଆସିଲେ । ଆସିଲେ, ଏହି ସାମୁଦ୍ରିକ କର୍ତ୍ତୃତ୍ୱ ସୁରକ୍ଷା କରିବା ଏବଂ ବିଶେଷତାରେ ମହ୍ୟଜୀବାମାନଙ୍କୁ ବିଚଳନରେ ଅଭ୍ୟନ୍ତରୀଣ ସହାୟତା କରିବା ।

ଉତ୍କଳ ପ୍ରସଙ୍ଗ ଉପରେ ଲେଖା ଯାଇଛି ଉତ୍କଳ ପ୍ରସଙ୍ଗ

ସେଲୁଲାର ଫୋନ୍

ଶ୍ରୀ ବସନ୍ତ କୁମାର ଦାସ

ଅମଳାପୁର ଚିନ୍ତା ଚେଷ୍ଟା ଯୋଗାଯୋଗ କ୍ଷେତ୍ରରେ ସେଲୁଲାର ଫୋନ୍ ଉପରେ ଗୁରୁତ୍ୱ ଦିଆଯାଇଛି । ଏହା ବଡ଼ ବ୍ୟବସାୟୀ, ଚାକର, ଶିଳ୍ପ, କମ୍ପ୍ୟୁଟର, ପ୍ରଶାସକ, ଧନୀଲୋକ ତଥା କେତେକ ବିଶେଷ ଲୋକଙ୍କ ପାଇଁ ଏକ ପରମର୍ଯ୍ୟାଦାର ବିହୀନ ପଦ୍ଧତିର ସମାପ୍ତି । ବିନା କିଛି ବଡ଼ ବ୍ୟୟ ଲୋକ ଏହାକୁ ଏକ ବିଳାସ ସମ୍ପନ୍ନ ରୂପେ ବ୍ୟବହାର କରିବାରେ ଆଗେଇ ଚାଲିଛନ୍ତି । ଅଳ୍ପ କେତେକ ମଧ୍ୟରେ ସେଲୁଲାର ଫୋନ୍ ଭାଗତରେ ବେଶ୍ ଉପଯୁକ୍ତ ହାସଲ କରିପାରିଛନ୍ତି । ଆଜିକାଲି ସମାଜ ଏହାକୁ ଏକ ବୃତ୍ତଶୈଳୀ ବୋଲି ମାନି ନେଇଛି । କେତେକ ଫୋନ୍ରେ, ତାଏରି, ଲେନ୍ସ, କୋର୍ ପ୍ୟାଡ୍ ବ୍ୟବସ୍ଥା ସହ ଇଣ୍ଟରନେଟରୁ ଇ-ମେଲ ଗୁଣ୍ଡା କରିବା ବ୍ୟବସ୍ଥା ରହିଛି । ଟେଲିଫୋନ୍ ଶିଳ୍ପରେ ବୈପୁଳିକ ପରିବର୍ତ୍ତନ ସାଙ୍ଗକୁ ଦେଶର ମେଟ୍ରୋ ସହରମାନଙ୍କରେ ସେଲୁଲାର ଫୋନ୍ ହେବା ପ୍ରବର୍ତ୍ତିତ ହୋଇଛି । ବିଭିନ୍ନ ଘରୋଇ କମ୍ପାନୀ ଖୋଲିବା କଳେବର ବେଳା ନିମିତ୍ତ ସର୍ବଦା କାର୍ଯ୍ୟଗତ । ଆମ ଉତ୍ତର ଭାରତୀୟ ପ୍ରାୟ ୨୫ କି.ମି. ବ୍ୟାପାର ମଧ୍ୟରେ ଏହି ଫୋନ୍ ସେବା ଉପଲବ୍ଧ କରାଯାଇ ପାରୁଛି । ଏହି ଫୋନ୍ ଗ୍ରାହକମାନେ ନିଜ ବ୍ୟକ୍ତିଗତ କାର୍ଯ୍ୟରେ ମଧ୍ୟରେ ତଥା କାର୍ଯ୍ୟରେ, ମଟର ବସରେ, ସ୍ତ୍ରୀମାନେ ଯାତ୍ରା କରୁଥିବା ସମୟରେ କିମ୍ବା ମିଟିଂରେ ଥିବା ବେଳେ ଗୁରୁତ୍ୱ ଦେଇ ଫୋନ୍ ବାଜି ଗ୍ରହଣ କରି ବହୁ ସୁବିଧା ପାଇପାରନ୍ତି । କେତେକଙ୍କ ପାଇଁ ସେଲୁଲାର ଫୋନ୍ ସେବା ବିଶେଷ ପ୍ରୟୋଗମୟ ଏଥିରେ ଦୃମତ ହେବାର ନାହିଁ । ପୋଲିସ୍, ଅଗ୍ନିଶମ ସେବା ସ୍ତ୍ରୀ ଓ ଆମ୍ବୁଲାନ୍ସ କଲ୍ ପାଇଁ କେତେକ ସେଲୁଲାର ଫୋନ୍ ଫି ସର୍ଭିସ ଏକ ମୁଖ୍ୟ ଆକର୍ଷଣ । ଗ୍ରାହକମାନେ ଏହି ଫୋନ୍ ମାଧ୍ୟମରେ ଲୋକଲ ଓ ଏସ୍.ଟି.ଡି., ଆଇ.ଏସ୍.ଟି. ସୁବିଧା ପାଇବା ବେଳେ କେହି ଏହାର ଅନ୍ୟତମ ପ୍ରତି ଧ୍ୟାନ ଦିଅନ୍ତି ନାହିଁ, ଯଦ୍ୱାରା କି ନାନାପ୍ରକାର ଅସୁବିଧା ଦେଖାଯାଏ ।

ଗାଡ଼ି ଚଳେଇବା ସମୟରେ ଗୋଟିଏ ହାତରେ ସ୍ଟିଅରୀ, ଅନ୍ୟ ହାତରେ ସେଲୁଲାର ଫୋନ୍ ଧରି ଅତ୍ୟନ୍ତ ଆବେଗପୂର୍ଣ୍ଣ ଭାବରେ ଜଣେ ଧନୀ ଲୋକ ସହିତ କଥାବାର୍ତ୍ତା ହୁଏ । ସେ ସମୟରେ ତା' ସମ୍ମୁଖରେ ଥିବା ବିପଦଗୁଡ଼ିକ ପ୍ରତି ଧ୍ୟାନ ନଦେବା ଫଳରେ ମଣିଷ ଦୁର୍ଘଟଣାର ଶିକାର ହୁଏ । ଏକକାରକ ନଷ୍ଟ ହେବାର ସମ୍ଭାବନା ଯଥେଷ୍ଟ ଅଧିକ । ପୁରୁଣା ଆମେରିକା, ଇଉରୋପ ଓ ଅଷ୍ଟ୍ରେଲିଆ ଆଦି ଦେଶମାନଙ୍କରେ

ଗବେଷଣାକୁ ଜଣାପଡ଼ିଛି ଯେ, ସେଲୁଲାର ବା ମୋବାଇଲ ଫୋନ୍ ବ୍ୟବହାର କରୁଥିବା ମନୁଷ୍ୟର ଶରୀର ଉପରେ ନାନା ପ୍ରକାର ଖରାପ ପ୍ରଭାବ ପଡ଼ିଥାଏ, ଯାହାକି ମନୁଷ୍ୟର ସ୍ୱାସ୍ଥ୍ୟ ପାଇଁ ଅତ୍ୟନ୍ତ ବିପଦଜନକ ଅଟେ ।

ଏହି ଉପକରଣରୁ ଏକ ପ୍ରକାର ମାଇକ୍ରୋୱେଭ କାରଣ ପ୍ରତି ମୁହୂର୍ତ୍ତରେ ପ୍ରବାହିତ ହେଉଥାଏ । ଏହି ଇଣ୍ଡି ବ୍ୟବହାରକାରୀ ଶରୀରରେ ପ୍ରବେଶ କରିଥାଏ । ଯାହା ଫଳରେ କି ମନୁଷ୍ୟକୁ ମସ୍ତିଷ୍କ କର୍କଟ ଭଳି ମାଇକ୍ରୋ ରୋଗ ହେବାର ସମ୍ଭାବନା ଯଥେଷ୍ଟ ଅଧିକ ଥାଏ । ଏହା ପ୍ରଥମରୁ ହିଁ ଏହି ରୋଗକୁ ବଳେବାରେ ସାହାଯ୍ୟକରେ । ଏ ବିଷୟରେ ସବୁଠୁଁ ଅଧିକ ଗବେଷଣା ଅଷ୍ଟ୍ରେଲିଆରେ ହୋଇପାରିଛି । ବୈଜ୍ଞାନିକମାନେ ମୁଖାମାନଙ୍କୁ ପ୍ରାୟ ୧୦୦୦ ପର୍ଯ୍ୟନ୍ତ ଏହି ଫୋନ୍ର ବାହାରୁଥିବା କାରଣରେ ଖୋଲା ଛାଡ଼ିଦେବା ଦ୍ୱାରା ଦେଖାଯାଇଛି ଯେ, ସେମାନଙ୍କ ଶରୀରରେ ଗଳ୍ପ କର୍କଟ ରୋଗ ହେବାର ସମ୍ଭାବନା ଅଧିକ ଥାଏ । କେତେକ କ୍ଷେତ୍ରରେ ଦେଖାଯାଇଛି ଯେ ଯଦି ଜଣେ ବ୍ୟକ୍ତି ୩୦ ମିନିଟ୍ରେ ଅଧିକ ସମୟ ଧରି ଏହି ଫୋନ୍ ବ୍ୟବହାର କରିଥାଏ, ତେବେ ସେ ବ୍ୟକ୍ତିର ସ୍ତରଣ ଶକ୍ତି ଆସ୍ତେ ଆସ୍ତେ ଦୁର୍ବଳ ହେବାରେ ଲାଗେ ଏବଂ ଶୁଣିବା ଶକ୍ତି କମ୍ ହୋଇଯାଏ ।

ଏହା ଯୋଗୁଁ ମନୁଷ୍ୟ ହୃଦରୋଗରେ ଆକ୍ରାନ୍ତ ହେବାର ସମ୍ଭାବନା ମଧ୍ୟ ରହିଛି । ଅନେକ ସମୟରେ ଦେଖାଯାଏ, ପୁରୁଷମାନେ ନିଜର ସାର୍ଟର ଉପର ପକେଟରେ ଏହି ଫୋନ୍ ରଖିବାକୁ ପସନ୍ଦ କରନ୍ତି । ଯେଉଁମାନେ ହୃଦରୋଗରେ ଆକ୍ରାନ୍ତ ହୋଇଥାନ୍ତି, ସେମାନେ ଏକ ପ୍ରକାର ବାପମାନ ଯନ୍ତ୍ର (ପେସ୍ମେକର) ବ୍ୟବହାର କରନ୍ତି । ଏହି ସେଲୁଲାର ଫୋନ୍ ଦ୍ୱାରା ବାହାରୁଥିବା ଶକ୍ତ ସେହି ବାପମାନ ଯନ୍ତ୍ରର କାର୍ଯ୍ୟକାରୀ କ୍ଷମତାରେ ବାଧା ସୃଷ୍ଟି କରିଥାଏ । ଫଳରେ ସେହି ଯନ୍ତ୍ରର କାର୍ଯ୍ୟ ସମ୍ପୂର୍ଣ୍ଣ ରୂପେ ବନ୍ଦ ହୋଇଯାଏ । ରୋଗୀର ମୃତ୍ୟୁବେଳେ, ମୂର୍ତ୍ତୀଯିତା, ନିଷ୍ପେତ ଲାଗିବା ଓ ହୃତସ୍ପନ୍ଦନ ବୃତ୍ତ ହେବାର ଆଶଙ୍କା ଦେଖାଯାଏ । ବେଳେ ବେଳେ ରୋଗୀ ଏହା ପ୍ରଭାବରୁ ମୃତ୍ୟୁବରଣ କରିବାର ଦୃଷ୍ଟାନ୍ତ ମଧ୍ୟ ରହିଛି । ହୃତପିଣ୍ଡରେ ପେସ୍ମେକର ଲଗେଇଥିବା ବ୍ୟକ୍ତି ସେଲୁଲାର ଫୋନ୍ଟିକୁ ନିଜ ଶରୀରଠାରୁ ଯଥେଷ୍ଟ ଦୂରରେ ରଖିବା ଉଚିତ ।

ଗାଡ଼ି ଚଳେଇବା ସମୟରେ ଏହାକୁ ସାବଧାନତାର ସହିତ ବ୍ୟବହାର କରିବା ଉଚିତ । ନଡେଡ, ଦୁର୍ଘଟଣା ହେବାର ସମ୍ଭାବନା ଥାଏ ।

ଭାରତ ନଂ. ୨୯୦, ସେକ୍ଟର-୨, ବାମନପୋଡ଼ି
କିଲ୍ଲା-କୋରାପୁଟ

ସଫଳ କାହାଣୀ

ସ୍ୱର୍ଣ୍ଣ ଜୟନ୍ତୀ ସହରୀ ରୋଜଗାର ଯୋଜନା

ପାଣିପୁଅ ଦୂର କରି ଏକ ପୁରାତନ ଭବିଷ୍ୟତ ପାଇଁ ସରକାର ବିଭିନ୍ନ ଯୋଜନା କରିଛନ୍ତି । ଉଚ୍ଚତମ ଶ୍ରେଣୀର ଓ ସହରାଞ୍ଚଳର ଶିକ୍ଷିତ, ନିୟୁତ ବିଦ୍ୟାଳୟ ଲୋକଙ୍କ ନିକଟରେ ଏହି ଯୋଜନା ପହଞ୍ଚାଇବାକୁ ଓ ଉପଯୁକ୍ତ କରି ଆବୁନିର୍ଭରଶୀଳ କରିବା ନିମନ୍ତେ ଗଞ୍ଜାମ ଜିଲ୍ଲା ପ୍ରଶାସନ ଦ୍ୱାରା ପଦକ୍ଷେପ ନିଆଯାଇଛି । ସହରାଞ୍ଚଳର ବିଭିନ୍ନ ଦିଗରେ ଶିକ୍ଷିତ ଯୁବକ ଯୁବତୀମାନେ

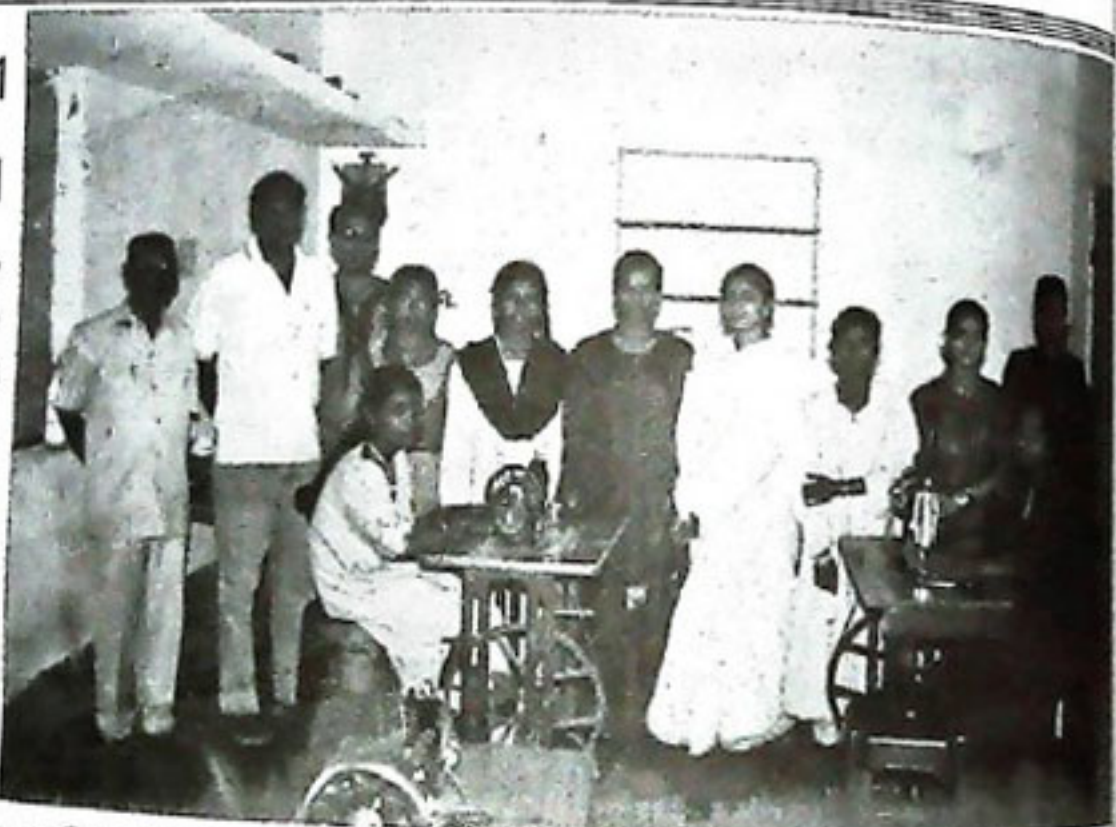

ରୋଜଗାରକୁ ନ୍ୟୁନତମ ହୋଇ ବିଭିନ୍ନ ସେବାକୁ ବସିଥିବା ବେଳେ ସ୍ୱର୍ଣ୍ଣଜୟନ୍ତୀ ସହରୀ ରୋଜଗାର ଯୋଜନା ସେମାନଙ୍କୁ ଆଶୀର୍ବାଦ ଦେବା ପରି ଆସି ପହଞ୍ଚିଲା । ଏହି ଯୋଜନାରେ ସେମାନଙ୍କୁ ଆବୁନିର୍ଭରଶୀଳ ହେବାର ମାର୍ଗ ଦେଖାଇବା ସଙ୍ଗେ ସଙ୍ଗେ ସହରରେ କ୍ଷୁଦ୍ର ପ୍ରକଳ୍ପମାନ ସ୍ଥାପନ ହୋଇପାରିଛି । ଶ୍ରମଭିତ୍ତି ନିୟୁତ କରିଥାନ୍ତେ ଆବୁ ଅଭିଯାନ କରାଯାଇପାରିଛି । ପୌର ପରିଷଦ ନିଜ ଗୋଟାଏ ସଂଗଠନ ମାଧ୍ୟମରେ ଏହା କାର୍ଯ୍ୟକାରୀ କରିବାର ଲକ୍ଷ୍ୟ ରଖି ଗଞ୍ଜାମ ଜିଲ୍ଲା ବିକଳି ବିକାପିତ ଅଞ୍ଚଳ ପରିଷଦ । ଉଚ୍ଚତମ କେନ୍ଦ୍ର ତଥା ରାଜ୍ୟ ସରକାରଙ୍କର ପ୍ରୋତ୍ସାହନେ ୭୫:୨୫ ଭାଗ ହାରରେ ଅନୁଦାନ ପାଇ ଏହି ବିକାପିତ ଅଞ୍ଚଳ ପରିଷଦରେ ତିନୋଟି କ୍ଷୁଦ୍ର ପ୍ରକଳ୍ପ କାର୍ଯ୍ୟକାରୀ କରାଯାଇଛି । (୧) ମହିଳାମାନଙ୍କର ସିଲାଇ ଶିକ୍ଷା ଓ ବୈଷୟିକ ବୃତ୍ତିଗତ ତାଲିମ (୨) ସହକେଳ ମରାମତି (୩) କମ୍ପ୍ୟୁଟର ଶିକ୍ଷା ।

ଏହି ତିନୋଟି ପ୍ରକଳ୍ପରେ ସ୍ୱର୍ଣ୍ଣ ଜୟନ୍ତୀ ସହରୀ ରୋଜଗାର ଯୋଜନାର ମୁକ୍ତଲକ୍ଷ୍ୟ ଦୂରଟି ପୂର୍ଣ୍ଣପରି ହୋଇପାରିଛି । ପ୍ରଥମତଃ ସହରାଞ୍ଚଳ ଆବୁନିୟୁତ ଓ ଶ୍ରମନିୟୁତ ଯୋଜନା । ଉପଯୁକ୍ତ ତାଲିମ ମାଧ୍ୟମରେ ସଞ୍ଚିତ ବୃତ୍ତି ହିଁ ଏହି ଯୋଜନାର ଅନ୍ୟ ଗୋଟିଏ ଲକ୍ଷ୍ୟ । ସହରାଞ୍ଚଳ ରୋଜଗାର ପାଇଁ ତାଲିମ ବ୍ୟବସ୍ଥାର ମୁଖ୍ୟ ଉଦ୍ଦେଶ୍ୟ ହେଲା ସେମାନଙ୍କର ସେବାମୂଳକ ଏବଂ ଉପାଦାନଭିତ୍ତିକ ପ୍ରକଳ୍ପ ବାବଦରେ ସ୍ଥାନ କୌଶଳ ବୃତ୍ତି ସଙ୍ଗେ ସଙ୍ଗେ ସେମାନଙ୍କ ଭିତରେ ଥିବା ଦୂରତା ଏବଂ କଳାକୁ ମଜବୁତ କରିବା । ଏହି ତାଲିମ ବ୍ୟବସ୍ଥା ପାଇଁ

ହିତାଧିକାରୀ ପିଛା ୨୦୦୦ଟଙ୍କା ଖର୍ଚ୍ଚ କରାଯାଇଛି । ବିକଳି ଏଲ୍.ଏ.ସି.ର ନିର୍ବାହୀ ଅଧିକାରୀ ଏହି ଯୋଜନା ତିନୋଟି କ୍ଷୁଦ୍ର ପ୍ରକଳ୍ପ ପାଇଁ ହିତାଧିକାରୀମାନଙ୍କୁ ବିଭିନ୍ନ ସମ୍ପର୍କ କରିବା ନିମନ୍ତେ ପ୍ରତ୍ୟେକ କାତାକସିକର ସାହିରେ ବୈଠକ କରି ଏହି କମିଟି ମନୋନୀତ କରିଥିବା ପ୍ରାର୍ଥୀ, ପ୍ରାର୍ଥନୀଙ୍କୁ ଶାନ୍ତିପୂର୍ଣ୍ଣ କରାଇଥିଲେ ।

ସିଲାଇ ଶିକ୍ଷା ତାଲିମରେ ବିକଳିର ମହିଳାମାନେ

୧୨ ଜଣ ଶିକ୍ଷିତା ଯୁବତୀଙ୍କୁ ସ୍ୱର୍ଣ୍ଣଜୟନ୍ତୀ ସହରୀ ରୋଜଗାର ଯୋଜନାରେ ଆବୁନିର୍ଭରଶୀଳ କରିବାକୁ ମନୋନୀତ କରାଯାଇ ଏଲ୍.ଏ.ସି. ନିର୍ବାହୀ ଅଧିକାରୀଙ୍କ ଦ୍ୱାରା । ସହରର "ରୋମ୍‌ସ୍ ଟ୍ରାକ୍‌ସ୍" ଅଧୀନରେ ଏହିମାନଙ୍କର ତାଲିମ ବ୍ୟବସ୍ଥା କରାଯାଇ ଫେବୃୟାରୀ, ୯୯ରେ ଏହି ଯୋଜନା ଦ୍ୱାରା ୧୨ ଜଣ ଯୁବତୀଙ୍କୁ ସିଲାଇ, ବୁଣାବୁଣି ତାଲିମ କାର୍ଯ୍ୟ ଆରମ୍ଭ ହେଲା । ୧୨ ଜଣଙ୍କୁ ମଧ୍ୟ ଏକଗତ ଟଙ୍କା ଲେଖାଏଁ ଚତୁର ବ୍ୟବସ୍ଥା କରାଯାଇ ପ୍ରତିମାସ "ରୋମ୍‌ସ୍ ଟ୍ରାକ୍‌ସ୍" ପରିଚାଳନା ନିର୍ଦ୍ଦେଶକଙ୍କ ଉପସ୍ଥିତିରେ କରାଯାଇଛି । ଜଣେ ତାଲିମଦାତା ଅଭିକ୍ଷ ଶିକ୍ଷୟିତାଙ୍କୁ ଏହାପାଇଁ

ଦିଆଯାଇଛି । ଏହି ପ୍ରକଳ୍ପର କାର୍ଯ୍ୟକାଳ ୧୫୬ ଦିନ ବା ୬ମାସ
 ଗଣାଯାଇଛି । ପ୍ରତିଦିନ ୨ପଞ୍ଚା ଲେଖାଏଁ ୩୧୨ ଘଣ୍ଟାରେ ୧୨ ଜଣ
 ମହିଳାଙ୍କୁ ଆଡ଼ ନିର୍ଦ୍ଦେଶନାକ ହେବାକୁ ଲକ୍ଷ୍ୟ ରଖାଯାଇଛି । ଏଥିରେ
 ଯାଏଁ ସିଲେଇ ଉପରେ ସମ୍ୟକ ଧ୍ୟାନ ୫ ଦିନ ଯାଏ, ହଳୁ, ବୋତାମ,
 ଯେମ୍ବୁ ସିଲେଇ ଶିକ୍ଷା ୮ ଦିନ, ସିଲେଇ ଉପକରଣ, ଯଦ୍ଦାଂଶ ନିରୁପଣ
 ଓ ଚାନ୍ଦ ବ୍ୟବହାର ୩ଦିନଯାଏ, ମେସିନ ସିଲେଇର ସୁଚନା ୫ ଦିନ,
 କାଗଜ ଦ୍ଵାରା ବେଗ୍ କଟା ଓ କପଡ଼ା ଦ୍ଵାରା ବେଗ୍ ସିଲେଇ ଶିକ୍ଷା ୪
 ଦିନ, କାଗଜ ଦ୍ଵାରା ଶିଶୁ ଜଂସିଆ ଓ କପଡ଼ା ଦ୍ଵାରା ସିଲେଇ ୬ ଦିନ,
 ଯେମ୍ବୁ କଟା ଓ କପଡ଼ା ଦ୍ଵାରା ସିଲେଇ ୧୦ ଦିନ, ଶାୟା କାଗଜ
 ଦ୍ଵାରା କଟା ଓ କପଡ଼ା ଦ୍ଵାରା ସିଲେଇ ୧୫ ଦିନ, ଶାୟା କୁଞ୍ଚ ସିଲେଇ
 ୬ ଦିନ, ଚିକର କାଗଜ କଟା ଓ କପଡ଼ା ଦ୍ଵାରା ସିଲେଇ ୬ ଦିନ,
 ଲୁଗା କାଗଜ ଦ୍ଵାରା କଟା ଓ କପଡ଼ା ଦ୍ଵାରା ସିଲେଇ ୬ଦିନ, ବେଟି
 ଫୁଲ କାଗଜ କଟା ଓ କପଡ଼ା ଦ୍ଵାରା ସିଲେଇ ୧୦ ଦିନ, ସୁଟ ମିଡି
 କାଗଜ ଦ୍ଵାରା କଟା ଓ କପଡ଼ା ଦ୍ଵାରା ସିଲେଇ ୧୦ ଦିନ, ନାକଟି
 (ଟିନପୁରା) କାଗଜ କଟା ଓ କପଡ଼ା ସିଲେଇ ୨୫ ଦିନ, ବୁଲିକ
 କାଗଜ କଟା ଓ କପଡ଼ା ସିଲେଇ ୨୦ ଦିନ ଓ ରୁଡ଼ିଦାର ସିଲେଇ
 ଶିକ୍ଷା ୧୫ ଦିନ ଦିଆଯାଇଛି ।

ଏହି ଚାଳିମ କେନ୍ଦ୍ରର ଶିକ୍ଷୟିତ୍ରୀ ମଧ୍ୟ ଜଣେ କୁଶଳା ବୈଷୟିକ
 ଚାଳିମପୁରା ମହିଳା । ବର୍ତ୍ତମାନ ସହରର ଏହି ୧୨ ଜଣ ଯୁବତୀ ସମସ୍ତ
 ଶିକ୍ଷା ଓ ଚାଳିମରେ ସନ୍ତୋଷଜନକ ପାରିଦର୍ଶିତା ଦେଖାଇ ପାରିଛନ୍ତି ।
 ଦୂର୍ଗନ୍ଧଯୁକ୍ତ ସହରା ଗୋଜଗାର ଯୋଜନାର ସୁଫଳ ଏହି ଯୁବତୀମାନଙ୍କ
 ନିମନ୍ତେ ଉଦ୍ଦିଷ୍ଟତା ନାବନର କୃତକ ଦିଗ ଆଣିପାରିଛି । ଘରେ ବସି
 ନିଜ ସରଳରେ ବଳିବାକୁ ସେମାନେ ସମର୍ଥ ହୋଇପାରିବେ । ଚାଳିମ
 ପରେ ପରେ ଅନ୍ୟ ପ୍ରକଳ୍ପ ଦ୍ଵାରା, କାର୍ଯ୍ୟକ୍ରମ ସହାୟତାରେ ସିଲେଇ
 ଗୋସିନ ଯୋଗାଇ ଦେବାକୁ ନିର୍ବାହୀ ଅଧିକାରୀ ଲକ୍ଷ୍ୟ ରଖିଛନ୍ତି । ୧୨
 ଜଣଙ୍କର ମାସିକ ୧୦୦ ଟଙ୍କା ଭରା ବ୍ୟତୀତ ଚାଳିମ ୬ମାସ ନିମନ୍ତେ
 ୧୬,୮୦୦ଟଙ୍କା ଗୋମାନ୍ ହେଉଛି ଡ୍ରାଜିସ୍ତୁ ପ୍ରଦାନ କରାଯାଇଛି ।

ଏହି ଯୋଜନାରେ ଚିକିଟି ଏନ୍.ଏ.ସି.ର କୁମାରୀ ପି. ଶ୍ରୀଦେବୀ,
 ସୁଧା ସାମଲ, ସୁବାସିନୀ ସେଠା, ଶ୍ରୀମତୀ ପ୍ରତିମା ରାଉଳ, ଚପସିନୀ
 ରାଉଳ, ପ୍ରଣୀତା ପାତ୍ର, ଶ୍ରୀମତୀ ବିରାଜିନୀ ପାତ୍ର, ଜେ. ସୁଜାତା
 ଆଚାରୀ, ଗଣିତା ନାଲକ, ସୁଗଣିକା ମହାକୁଡ଼, ନମିତା କୁମାରୀ ପଣ୍ଡା,
 ଶାନ୍ତିବତୀ ସାହୁ ଉପକୃତ ହୋଇପାରିଛନ୍ତି । ଘର ପାଇଁ ଆଜି ସେମାନେ
 ହୋଇ ହୋଇ ନାହାଁନ୍ତି । ଘର ନିମନ୍ତେ ଗୋଜଗାର ମାର୍ଗ ଉନ୍ନତ କରିଛି
 ଦୂର୍ଗନ୍ଧଯୁକ୍ତ ସହରା ଗୋଜଗାର ଯୋଜନା ।

ଚାମୋଦର ପାତ୍ର

ନିଲ୍ମା ପ୍ରବନ୍ଧ ଓ ଲୋକ ସମ୍ପର୍କ ଅଧିକାରୀ, ଗଞ୍ଜାମ, ଛତ୍ରପୁର

ସଞ୍ଚିତ ଅର୍ଥ ହିଁ ଉପାର୍ଜିତ ଅର୍ଥ

ବୁଧାଳତାର ୫୦ବର୍ଷ ଅତିକ୍ରାନ୍ତ ହୋଇଯାଇଥିଲେ ମଧ୍ୟ ଆଜିବି
 ସମାଜୀ ଗହଳିର ଜନସାଧାରଣ ଦୁଃଖ ଦାରିଦ୍ର୍ୟରେ ନିଷ୍ପେଷିତ । ଏକ

ପରିବାରରେ ଦାରିଦ୍ର୍ୟର କଷାଘାତ ମୁଖ୍ୟତଃ ପରିବାରର ମହିଳାଙ୍କ
 ଉପରେ ପଡ଼ିଥାଏ । ଏହି ଚିରାଟ ସାମାଜିକ ଅବ୍ୟବସ୍ଥାର ଫଳାଫି ପାଇଁ,
 ବ୍ୟାଙ୍କମାନଙ୍କର ଜାତୀୟକରଣ ଓ ସମବାୟ, ରୁ-ଉଚ୍ଚୟନ ବ୍ୟାଙ୍କ
 ପ୍ରଭୃତିର ପରିକଳ୍ପନା କରାଯାଇଥିଲା । ନିରୁ ଗରିବ ପରିବାରମାନଙ୍କର
 ବନ୍ଧନ ଦେବାକୁ ଅକ୍ଷମତା ସେମାନଙ୍କୁ ଏହି ଅନୁଷ୍ଠାନମାନଙ୍କ ଠାରୁ ଯଥେଷ୍ଟ
 ଦୂରରେ ରଖୁଥିଲା । ଏହି ପରିପ୍ରେକ୍ଷାରେ ଗରିବ ପରିବାରର
 ମହିଳାମାନଙ୍କର ପୁଞ୍ଜିକର୍ମିତ ଅସୁବିଧାର ଦୂରୀକରଣ ପାଇଁ 'ମହିଳା
 ସଂରକ୍ଷିକା ସଂଘ'ର ପରିକଳ୍ପନା କରାଯାଇଛି । ଗାଁର ବା ସହର
 ଉପକଣ୍ଠର ସମାନ ବୃତ୍ତି ଅବଲମ୍ବନ କରୁଥିବା ୧୫ ରୁ ୨୦ ଜଣ ମହିଳା
 ଏକାଠି ହୋଇ ଆଡ଼ୁ ସହାୟିକା ଗୋଷ୍ଠୀ ଗଠନ କରନ୍ତି ଓ ବ୍ୟାଙ୍କରେ
 ଏକ ଖାତା ଖୋଲି ସାଧନତେ ପ୍ରତି ସଫାହରେ ସଞ୍ଚୟ କରିଥାନ୍ତି । ନିଜ
 ପୁଞ୍ଜି ହେବା ପରେ ସେମାନେ ନିଜ ନିଜ ମଧ୍ୟରେ ଆବଶ୍ୟକତା ଅନୁଯାୟୀ
 ଗଣ ଆଦାନ ପ୍ରଦାନ କରିଥାଆନ୍ତି । ୩ମାସକୁ ୬ମାସ ମଧ୍ୟରେ ଏହି
 ଆଡ଼ୁ ସହାୟିକା ଗୋଷ୍ଠୀଟି ରୁକ୍ଷପ୍ରାୟ ବା ମ୍ୟୁନିସିପାଲିଟି ପ୍ରଭାସ ମହିଳା
 ସଂରକ୍ଷିକା ସଂଘର ସଭ୍ୟରୂପେ ରୁହନ୍ତି । ମହିଳା ସଞ୍ଚୟିକା ସଂଘ ବ୍ୟାଙ୍କ
 ଠାରୁ ଗଣ ନେତ୍ର ସେମାନଙ୍କୁ ପୁଞ୍ଜି ଯୋଗାଇ ଦେଇଥାଏ । ମହିଳା ଜଳ
 ଗଠିତ ହେବା ପରେ ନିଜର ଆଡ଼ୁବିଶ୍ଵାସକୁ ଦୃଢ଼ି କରିବା, ଜୀବନକୁ
 ସୁଗଞ୍ଜିତ କରିବା ଓ ମହାଜନଙ୍କ କବଳରୁ ନିଜ ପରିବାରକୁ ରକ୍ଷା
 କରିବା ପାଇଁ ସଦସ୍ୟମାନଙ୍କ ମଧ୍ୟରେ ମାସିକ ସଞ୍ଚୟର ଅଭ୍ୟାସ କରିବାକୁ
 ହୋଇଥାଏ । ଗ୍ରାମ୍ୟ ଉଚ୍ଚୟନ ସଂସ୍ଥାର ପ୍ରକଳ୍ପ ନିର୍ଦ୍ଦେଶକ ଏହି
 ଗୋଷ୍ଠୀଗୁଡ଼ିକର ସଂଯୋଜନା କରନ୍ତି ।

ମହିଳା ସଞ୍ଚୟିକା ସଂଘଗୁଡ଼ିକୁ ପଞ୍ଜାବଗଣ ନିୟମ ୧୮୬୦
 ମୁତାବକ ପଞ୍ଜାବଗଣ କରାଯାଇଥାଏ । ପ୍ରତ୍ୟେକ ଆଡ଼ୁ ସହାୟିକ
 ଗୋଷ୍ଠୀର ଜଣେ ଲେଖାଏଁ ପ୍ରତିନିଧିଙ୍କୁ ନେଇ ଉକ୍ତ ସଂଘ ଗଠନ
 କରାଯାଏ । ଏହି ପ୍ରତିନିଧିମାନଙ୍କୁ ନେଇ ସଂଘର ସାଧାରଣ କମିଟି ଗଠନ
 କରାଯାଇଥାଏ ଓ ଉକ୍ତ କମିଟି ସଂଘର ସୁପରିଚାଳନା ନିମନ୍ତେ
 ନୀତିନିୟମ ନିର୍ଦ୍ଧାରଣ କରିଥାଆନ୍ତି । ସଂଘର କାର୍ଯ୍ୟକାଳ କମିଟି ୧୪ଜଣ
 ସଦସ୍ୟଙ୍କୁ ନେଇ ଗଠନ କରାଯାଏ । ତନ୍ମଧ୍ୟରୁ ୧୧ ଜଣ ସଦସ୍ୟା
 ସଂଘର ସାଧାରଣ କମିଟି ଦ୍ଵାରା ନିର୍ଦ୍ଧାରିତ ହୁଅନ୍ତି ଓ ସଂପୃକ୍ତ ଅଞ୍ଚଳର
 ବି.ଡି.ଓ., ସି.ଡି.ଓ. ଓ ସହାୟକ ବ୍ୟାଙ୍କର ପ୍ରତିନିଧି ରହନ୍ତି । ନିଲ୍ମା
 ଚଣା ରୁକ୍ଷ ପ୍ରଭାସ ସମସ୍ତ ସହକାରୀ ଅଧିକାରୀ ତାଙ୍କର କାର୍ଯ୍ୟକ୍ରମଗୁଡ଼ିକୁ
 ଆଡ଼ୁ ସହାୟିକା ଗୋଷ୍ଠୀ ମାଧ୍ୟମରେ ଏକତ୍ରୀକରଣ ଓ କାର୍ଯ୍ୟାନ୍ୱିତ
 କରିବେ । ୧୯୯୯ ମସିହାକୁ ଗଞ୍ଜାମ ଜିଲ୍ଲାରେ ଆଡ଼ୁ ସହାୟିକା ଗୋଷ୍ଠୀ
 ବର୍ଷରୂପେ ପାଳନ କରାଯାଉଥିବା ଯୋଗୁଁ ଏହି ଜିଲ୍ଲାର ଅନେକ ମହିଳା
 ସଞ୍ଚୟିକା ସଂଘ ଗଢ଼ି ଗଠିଛି ଓ ସଫଳତାର ସହ କାର୍ଯ୍ୟ କରୁଛି ।

ଏହିପରି ଏକ ସଫଳ ମହିଳା ସଞ୍ଚୟିକା ସଂଘ ଗଞ୍ଜାମ ଜିଲ୍ଲାର
 ପାଟୁପୁର ବ୍ଲକରେ ଗଠିତ ହୋଇଛି । ୬୨ଟି ଆଡ଼ୁ ସହାୟିକା ଗୋଷ୍ଠୀକୁ
 ନେଇ ଗଠିତ ଏହି ସଞ୍ଚୟିକା ସଂଘର ମୋଟ ସଭ୍ୟ ୯୪୨ ।
 ଏଥିରୁ ୪୫୨ ଜଣ ଆଦିବାସୀ ଓ ୬୫ ଜଣ ହରିଜନ । ପାଟୁପୁରଗୁଡ଼ି
 କାଳୀନା ବ୍ୟାଙ୍କର ସହାୟତାରେ ପ୍ରତିଷ୍ଠିତ ଏହି ସଂଘ ବର୍ତ୍ତମାନ ସୁଦ୍ଧା
 ଟ.୬୨,୪୫୩ଟଙ୍କା ସଞ୍ଚୟ କରିପାରିଛି । ପ୍ରତି ସଂଘରେ ବୁଧାବାର ଦିନ
 ପୂର୍ବାହ୍ନ ୧୦.୩୦ଠାରୁ ୪.୩୦ଠା ପର୍ଯ୍ୟନ୍ତ ଏହି ସଂଘ କାର୍ଯ୍ୟକାରୀ

ହୋଇଥାଏ । ପୂର୍ବମାସ ୮ ଓ ୨୩ ତାରିଖରେ କାର୍ଯ୍ୟକାରୀ କମିଟି ସଦସ୍ୟଙ୍କର ବୈଠକ ହୋଇଥାଏ । ଏହି ସଫର ପ୍ରକୃତ ପରିଚାଳିକା ହେଉଛନ୍ତି ଗାଡ଼ାଗାଣା ଗାଡ଼ାଳ, ସମ୍ପାଦିକା ଚମାଳ ପାଢ଼ୀ ଓ ସରାପତି ପୂର୍ବମା ପଠା ।

ଅର୍ଚ୍ଚନା ଶତପଥୀ

ଉପଖଣ୍ଡ, ସୂଚନା ଓ ଲୋକସମ୍ପର୍କ ଅଧିକାରୀ, ବ୍ରହ୍ମପୁର

ନୟାଗଡ଼ ଜିଲ୍ଲାରେ ରେଶମ ଚାଷ

ଓଡ଼ିଶାରେ ସାଧାରଣତଃ ଚିନିପୁକାର ରେଶମ ପୋକ ପାଳନ କରାଯାଏ । ସେଗୁଡ଼ିକ ହେଲା- ଏଣ୍ଡି, ଟେର ଓ ମଲବେରା । ଏମାନେ ଯଥାକ୍ରମେ ଗର (ଶାଳ, ଅଶଳ, ଅର୍ଜୁନ) ଓ ବୃତ ଗଛର ପତ୍ର ଖାଇ ଜୀବନ ନିର୍ବାହ କରିଥାନ୍ତି । ସଫାଲୁଆ ପଶି ଏମାନଙ୍କର ଜୀବନକଳ୍ପ । ପୋକ ଅବସ୍ଥାରୁ ପୁଅପା ବା କୋଷା ଅବସ୍ଥାକୁ ଯିବାପରେ ଏମାନଙ୍କୁ ସଫୁହ କରାଯାଇ କୋଷାରୁ ରେଶମ ସୂତା ଉତ୍ପାଦନ କରାଯାଇ ବିଭିନ୍ନ ପଦ୍ମ ଲୁଗା ଓ ବସ୍ତ୍ର ତିଆରି କରାଯାଇଥାଏ, ଯାହାର ବାଣିଜ୍ୟ ଦେଶ ବିଦେଶର ବଜାରରେ ଖୁବ୍ ବେଶା । ତେବେ ସାଧାରଣତଃ ଗର ଗଛ, ବୃତ ଗଛ ଓ ଶାଳ ଗଛର ଚାଷ, ଗଣଣାବେଶଣ ଏବଂ ପୋକ ପାଳନ ପଦ୍ଧି ଯା ବୃଦ୍ଧି ସମୟରେ ରେଶମ ଚାଷ କରାଯାଏ ।

କମ୍ପ୍ୟୁଟର ଜିଲ୍ଲାରେ ବର୍ତ୍ତମାନ କେବଳ ମଲବେରା ରେଶମ ପୋକ ପାଳନ କରାଯାଉଅଛି । ଜିଲ୍ଲାର ଓଡ଼ଗାଁ ଓ ଦଣ୍ଡପଲ୍ଲୀ ବ୍ଲକର ଆଦିବାସୀ ଓ ହରିଜନ ସଂପ୍ରଦାୟର ଲୋକମାନେ ବୃତ ଚାଷ କରି ବୃତପତ୍ର ଆନବଳୀ କରିଥାନ୍ତି । ୨୦-୨୫ ଫିଟ ପତ୍ର ଖାଇବା ପରେ ଏହି ପୋକ କୋଷା ବାଣିଜ୍ୟରେ ପଞ୍ଚମ ଫିଟରେ ଏହି କୋଷାଗୁଡ଼ିକ ସଂସ୍କୃତ କରାଯାଏ । ବୁଲରେ ଥିବା ରେଶମ ଚାଷ ସମବାୟ ସମିତିକୁ ନିଜର ଉତ୍ପାଦିତ କୋଷାକୁ ବିକ୍ରୟ କରି କାଷ୍ଠା ତାର ନାୟ ସୂଚ୍ୟ ପାଉଥାଏ ।

ରେଶମ ତାପମାନଙ୍କୁ ପ୍ରୋତ୍ସାହିତ କରିବା ପାଇଁ ସେମାନଙ୍କର ଆର୍ଥିକ ମାନବସ୍ତ୍ର ଏବଂ ଭାଟି ଭିତ୍ତିରେ ସମୟ ସମୟରେ ବୟନଶିଳ୍ପ ନିର୍ଦ୍ଦେଶାବଳୀ, ଜିଲ୍ଲା ଗ୍ରାମ୍ୟ ଉତ୍ତରଣ ସଂସ୍ଥା, ରାଜ୍ୟ ଆଦିବାସୀ ଓ ହରିଜନ ଉତ୍ତରଣ ଅର୍ଥଲଗାଣ ଲିଃ, ସମନ୍ୱିତ ଆଦିବାସୀ ଉତ୍ତରଣ ସଂସ୍ଥା

ତଥା ବ୍ୟାଙ୍କ ତରଫରୁ ସରକାରଙ୍କ ବିଭିନ୍ନ ଯୋଜନା କରିଥାରେ ଅର୍ଥିକ ସାହାଯ୍ୟ ଓ ଋଣ ଯୋଗାଇ ଦିଆଯାଇଥାଏ । ଜିଲ୍ଲା ଗ୍ରାମ୍ୟ ଉତ୍ତରଣ ସଂସ୍ଥା (ଡି.ଆର୍.ଡି.ଏ) ତରଫରୁ ଚଳିତ ବର୍ଷ ପାଲୁ ବୃତ ଚାଷ ପର୍ଯ୍ୟନ୍ତ ଟ.୨୦୦୦.୦୦ ଲା ଓ ଟ.୧୦,୦୦୦.୦୦ ରେଶମ ପୋକ ପାଳନ ଗୃହ ପାଇଁ ଆର୍ଥିକ ସାହାଯ୍ୟର (ଉପକ୍ରମ) ବ୍ୟବସ୍ଥା କରାଯାଉଅଛି ।

ଏତଦ୍ୱ୍ୟତୀତ ସରକାରଙ୍କ ତରଫରୁ

(୧) ବୃତ ଚାଷ ପାଇଁ ବୃତକାଠି ମାଗଣାରେ ଯୋଗାଇ ଦିଆଯାଏ ।

(୨) କାଷ୍ଠାମାନଙ୍କୁ ବୃତାୟ ଅବସ୍ଥାର ପୋକ ଥିଆ ବନ୍ଦେ ଯୋଗାଇ ଦିଆଯାଏ ।

(୩) କାଷ୍ଠାମାନଙ୍କୁ ଏହି ଚାଷ ଓ ପୋକ ପାଳନ ସମ୍ବନ୍ଧରେ ଅଧିକାରୀ ବୁଝାଇ ଦେବାପାଇଁ ବୁଲ ସମୟରେ ରେଶମ ଚାଷର ଅଧିକାରୀ ଓ ଜିଲ୍ଲା ସ୍ତରରେ ସହକାରୀ ନିର୍ଦ୍ଦେଶକ (ରେଶମ ଶିଳ୍ପ)ଙ୍କୁ ଅବସ୍ଥାପିତ କରାଯାଇଅଛି ।

(୪) ବୃତ ଚାଷ, ରେଶମ ଶିଳ୍ପପୋକ ପାଳନ ଓ ସୂତା ବନ୍ଦେ ବୈଷୟିକ ତାଲିମ ମାଗଣାରେ ଯୋଗାଇ ଦେବା ପାଇଁ ବନ୍ଦେରେ "ବୃତ ପ୍ରଦର୍ଶନ କ୍ଷେତ୍ର (ଏମ୍.ଡି.ଏଫ୍) ଏବଂ ବୁଲ ସମୟରେ "ବୃତ ସଂପ୍ରଦାୟ ଲେଉଟି" (ଏମ୍.ଇ.ଏସ୍.ସି)ର ପ୍ରତିଷ୍ଠା କରାଯାଉଅଛି ।

ରେଶମ ଚାଷ କରିବା ପାଇଁ ଆଗ୍ରହୀ କାଷ୍ଠାମାନେ ଏ ବିଷୟରେ ଅଧିକ ତଥ୍ୟ ଜାଣିବାପାଇଁ ନିମ୍ନଲିଖିତ ଅଫିସରମାନଙ୍କୁ ଯୋଗାଯୋଗ କରିପାରିବେ ।

- ୧) ବୟନଶିଳ୍ପ ନିର୍ଦ୍ଦେଶକ, ସତ୍ୟନଗର, ବ୍ରହ୍ମପୁର
- ୨) ସହକାରୀ ରେଶମ ଶିଳ୍ପ ନିର୍ଦ୍ଦେଶକ, ଦୁର୍ଗାପୁର, ମୟାପୁର
- ୩) ଉତ୍ପାଦନ ଅଧିକାରୀ (ଏମ୍.ଡି.ଏଫ୍) ବୈଶଂପୁର
- ୪) ବୃତ ସଂପ୍ରଦାୟ ଅଧିକାରୀ, ବନ୍ଦେ
- ୫) ବୃତ ସଂପ୍ରଦାୟ ଅଧିକାରୀ, ଓଡ଼ଗାଁ

ଶ୍ରୀ ବନମା ପ୍ରଭାତ ସେ

ଜିଲ୍ଲା ସୂଚନା ଓ ଲୋକ ସମ୍ପର୍କ ଅଧିକାରୀ, ମୟାପୁର



ସମ୍ବାଦ ପରିକ୍ରମା

ଖଇରା ସେତୁ ଉଦ୍‌ଘାଟିତ

ଗତ ଜୁନ୍ ୮ ତାରିଖରେ ବଡ଼ଚଣା- ଦର୍ପଣ ରାସ୍ତାର ଦୁଇ କିଲୋମିଟର ଠାରେ ଖଇରା ସେତୁକୁ ରାଜ୍ୟ, ପୂର୍ତ୍ତ, ନଗର ଉଲ୍ଲୟନ ତଥା ପୁରୀ ଓ ଲୋକ ସମ୍ପର୍କ ମନ୍ତ୍ରୀ ଶ୍ରୀ ଭୂପିନ୍ଦର ସିଂହ ଉଦ୍‌ଘାଟନ କରି କହିଲେ ଯେ ଗମନାଗମନର ସୁବିଧା ନଥିବା ଅଞ୍ଚଳରେ କୃଷିଜାତ ସୂଚକ ଉଦ୍‌ଘାଟନ ପୂର୍ବକ ଉଦ୍‌ଘାଟନ ପାଇଁ ପାଇଁ ନାହିଁ । ରାଜ୍ୟର ସମସ୍ତ ଅଞ୍ଚଳକୁ ଯେପରି ଗମନାଗମନର ସୁବିଧା କରାଯାଇ ପାରିବ, ସେ ଦିଗରେ ସରକାର ଉଦ୍ୟମ କଲେଇଛନ୍ତି । ଏହି ସେତୁଟି ଉଦ୍‌ଘାଟନ ହେଲା ପରେ ବଡ଼ଚଣା ଅଞ୍ଚଳବାସୀଙ୍କର ଯାତାୟାତର ସୁବିଧା ହେବା ଫଳରେ ସମସ୍ତ ଅର୍ଥନୈତିକ ଅଭିବୃଦ୍ଧି ପ୍ରତିବ । ଉତ୍କଳରେ ଏଲ୍.ଏ.ସି.ରେ ପରିଣତ କରିବା ଓ ଅବେଗକଣା ସେତୁର ଉତ୍କଳ ପ୍ରସାର ସ୍ଥାପନ କରିବା ପାଇଁ ସେ କହିଥିଲେ ।

ବଡ଼ଚଣା ପଥାୟତ ପମିଟି ଅଧ୍ୟକ୍ଷ ଶ୍ରୀ ନିରଂଜନ ସାହୁଙ୍କ ସମ୍ପର୍କରେ ଅନୁଷ୍ଠିତ ଏହି ଉଦ୍‌ଘାଟନେ ମୁଖ୍ୟମନ୍ତ୍ରୀ ଶ୍ରୀ ମଦନ ମୋହନ ରାୟଙ୍କ ସ୍ୱାଗତ ରାଜ୍ୟ ଦେଇ କହିଲେ ଯେ ଏହି ସେତୁ ନିର୍ମାଣ ପାଇଁ ୧୯୯୩ ମସିହାରେ ପ୍ରଶାସନିକ ଅନୁମୋଦନ ପାଇଥିଲା ଓ ଏହାର ନିର୍ମାଣ ବାବଦରେ ମାତ୍ର ୧୭ ହଜାର ଟଙ୍କା ଖର୍ଚ୍ଚ ହୋଇଛି ।

ପୂର୍ବମନ୍ତ୍ରୀଙ୍କ ଦ୍ୱାରା ବାଲିଶିଆ ନାଳ ସେତୁର ଭିତ୍ତି ପ୍ରସ୍ତର ସ୍ଥାପିତ

ଗତ ଜୁନ୍ ୮ ତାରିଖରେ ରାଜ୍ୟ ପୂର୍ତ୍ତ, ନଗର ଉଲ୍ଲୟନ ତଥା ପୁରୀ ଓ ଲୋକସମ୍ପର୍କ ମନ୍ତ୍ରୀ ଶ୍ରୀ ଭୂପିନ୍ଦର ସିଂହ ସାଲେପୁର- ଛତିଆ ରାସ୍ତାର ୨୭ କିଲୋମିଟର ଦୂରରେ ବାଲିଶିଆ ନାଳ ସେତୁର ଭିତ୍ତି ପ୍ରସ୍ତର ସ୍ଥାପନ କରି କହିଲେ ଯେ ରାଜ୍ୟର ସମସ୍ତ ଗ୍ରାମକୁ ସଂଯୁକ୍ତ କରିବା ପାଇଁ ଯୋଗାଇ ଦେବାପାଇଁ ରାଜ୍ୟ ସରକାର ପ୍ରତିଶ୍ରୁତିଦେଇ । ଗ୍ରାମର ଉତ୍କଳ ହିଁ ରାଜ୍ୟର ଉତ୍କଳ ବୋଲି ମନ୍ତ୍ରୀ ଶ୍ରୀ ସିଂହ ପ୍ରକାଶ କରିବା ଫଳରେ ଏହି ସେତୁ ନିର୍ମାଣ ଫଳରେ ସ୍ଥାନୀୟ ଅଞ୍ଚଳର ବିକାଶ ଦିଗରେ ଉତ୍କଳ ସେତୁ ବୋଲି କହିଥିଲେ ।

ଏଥିରେ ସମ୍ମାନିତ ଅତିଥି ଭାବେ ପୂର୍ବତନ ମନ୍ତ୍ରୀ ତଥା ପି.ସି.ସି. ସାଧାରଣ ସମ୍ପାଦକ ଶ୍ରୀ ସାତ୍ୟକିର ମହାପାତ୍ର ଯୋଗ ଦେଇ ଏହି ସେତୁ ନିର୍ମାଣ ଫଳରେ ଦେଶାନ୍ତର, ଯାତାୟତ ଓ କଟକ ଜିଲ୍ଲାର ଲୋକମାନେ ବିଶେଷ ଭାବେ ଉପକୃତ ହୋଇପାରିବେ ବୋଲି କହିଥିଲେ ।

ସମ୍ବାଦପତ୍ରର ସ୍ୱାର୍ଥରକ୍ଷା ନିମନ୍ତେ ଖୁବ୍‌ଶୀଘ୍ର ସୂଚନା ନୀତି ପ୍ରଣୀତ ହେବ : ସୂଚନା ମନ୍ତ୍ରୀ ଶ୍ରୀ ସିଂହ

ରାଜ୍ୟର ସମ୍ବାଦପତ୍ରଗୁଡ଼ିକର ସ୍ୱାର୍ଥରକ୍ଷା ନିମନ୍ତେ ଖୁବ୍‌ଶୀଘ୍ର 'ସୂଚନା ନୀତି' ପ୍ରଣୀତ ହେବ ବୋଲି ରାଜ୍ୟ ସୂଚନା ଓ ଲୋକ ସମ୍ପର୍କ, ପୂର୍ତ୍ତ ଓ ନଗର ଉଲ୍ଲୟନ ମନ୍ତ୍ରୀ ଶ୍ରୀ ଭୂପିନ୍ଦର ସିଂହ ମତବ୍ୟକ୍ତ କରିଛନ୍ତି ।

ଗତ ଜୁନ୍ ୭ ତାରିଖରେ ବାଲେଶ୍ୱରସ୍ଥିତ ଟାଇଲ୍, ହଲ୍‌ଠାରେ ଉତ୍କଳ ଓଡ଼ିଶାରୁ ପ୍ରକାଶ ପାଉଥିବା ଦୈନିକ ସମ୍ବାଦପତ୍ର "ଆଜିକାଲି"ର ବହୁର୍ଦ୍ଧା ସ୍ୱଳ୍ପତର ଉତ୍କଳରେ ମୁଖ୍ୟ ଅତିଥିଭାବେ ଯୋଗ ଦେଇ ମନ୍ତ୍ରୀ ଶ୍ରୀ ସିଂହ କହିଲେ ଯେ ଏକଦିଗ ଶତାବ୍ଦୀରେ ପାଦ ବଢ଼ାଇଥିବା ମାନବ ସମ୍ପାଦ ବିଜ୍ଞାନ ଓ କାରିଗରୀ ଠାରୁ ଆରମ୍ଭ କରି ପ୍ରତ୍ୟେକ କ୍ଷେତ୍ରରେ ଆଗଭର ହୋଇଛି । ତେବେ ଆଜିର ମନୁଷ୍ୟ ମାନବିକତା, ସ୍ୱେଚ୍ଛା ସୌହାର୍ଦ୍ଦ୍ୟ ହରାଇ ବସିଛି ବୋଲି ପ୍ରକାଶ କରି ଆଗାମୀ ଦିନରେ ଏହାକୁ ପୁନଃ ପ୍ରତିଷ୍ଠା କରିବା ଦିଗରେ ସମ୍ବାଦପତ୍ରମାନେ ପ୍ରମୁଖ ଭୂମିକା ଗ୍ରହଣ କରିବାକୁ ସେ ପରାମର୍ଶ ଦେଇଥିଲେ । ଓଡ଼ିଶା ଭଳି ଏକ ଅନୁଗ୍ରହର ରାଜ୍ୟରେ ଶିକ୍ଷା କ୍ଷେତ୍ରରେ ଆଗାମୀରୁପ ଅଗ୍ରଗତିକାର କରି ନଥିଲେ ମଧ୍ୟ ଏ ଦିଗରେ ସମ୍ବାଦପତ୍ର ଓ ସ୍ୱେଚ୍ଛାସେବୀ ସମ୍ମୁଖ ଗୁଡ଼ିକ ସ୍ୱତନ୍ତ୍ର ଧାନ ଦେବା ଉଚିତ । ସେ କହିଲେ ଯେ ରାଜ୍ୟ ସରକାର ପ୍ରଥମ ଥର ପାଇଁ ସମ୍ବାଦପତ୍ରର ସଂପାଦକମାନଙ୍କର ଏକ କର୍ମଶାଳା ଆୟୋଜନ କରି ଯୁତ୍ତ ତଥା ମଧ୍ୟ ସମ୍ବାଦପତ୍ରଗୁଡ଼ିକର ସମସ୍ୟା କିଭଳି ସମାଧାନ କରାଯାଇ ପାରିବ, ସେ ଦିଗରେ ଆଲୋଚନା କରାଯାଇଥିଲା । ଏଥିପାଇଁ ବିଭାଗୀୟ ବନେଟ୍‌ରେ ଅଧିକ ଅର୍ଥ ବ୍ୟୟ କରିବାର ଆବଶ୍ୟକତା ରହିଛି । ସାମ୍ବାଦିକ, କବି ଓ ଲେଖକମାନେ ନିଜର ଲେଖନୀ କର୍ମିଆରେ ସମାଜର ହିତ ସାଧନ ନିମନ୍ତେ ଗଠନମୂଳକ ଲେଖାମାନ ପ୍ରକାଶ କରି ସାଧନତା ହାର ବଢ଼ାଇବା ଦିଗରେ ଧାନ ଦେବାକୁ ମନ୍ତ୍ରୀ ଶ୍ରୀ ସିଂହ ପରାମର୍ଶ ଦେଇଥିଲେ ।

ରାଜ୍ୟ ମଧ୍ୟ ଓ ପଶ୍ଚିମ ଦିଗର ବିଭାଗ ରାଷ୍ଟ୍ରମନ୍ତ୍ରୀ ଶ୍ରୀ ପଦ୍ମଲୋଚନ ପଣ୍ଡା ଏହି ଉଦ୍‌ଘାଟନେ ସମ୍ମାନିତ ଅତିଥି ଭୂପେ ଯୋଗ ଦେଇ ସମ୍ବାଦପତ୍ରଗୁଡ଼ିକ ସତ୍ୟ, ନିର୍ଭୀକ ଓ ନିରପେକ୍ଷ ସମ୍ବାଦ ପରିବେଷଣ କରିବା ଉପରେ ଗୁରୁତ୍ୱ ଆରୋପ କରିଥିଲେ । ଗଣ ମାଧ୍ୟମର ଉତ୍କଳ ବିଭା ରାଜ୍ୟ ତଥା ଦେଶର ସାମଗ୍ରିକ ବିକାଶ ଅସମ୍ଭବ ବୋଲି ସେ ମତବ୍ୟକ୍ତ କରିଥିଲେ ।

'ଆଜିକାଲି'ର ମୁଖ୍ୟ ସଂପାଦକ ଶ୍ରୀ ଦୁର୍ଲଲ ମିଶ୍ରଙ୍କ ଅଧ୍ୟକ୍ଷତାରେ ଅନୁଷ୍ଠିତ ଏହି ଉଦ୍‌ଘାଟନେ ଖତା ଓ ଗ୍ରାମୋତ୍ତ୍ୟାଗ ବୋର୍ଡ଼ର ଅଧ୍ୟକ୍ଷ ଡଃ କାର୍ତ୍ତିକେଶ୍ୱର ପାତ୍ର, ଓଡ଼ିଶା ଗଠା ଜଳସେଚନ ନିଗମର ଅଧ୍ୟକ୍ଷ ଶ୍ରୀ ରାଜେନ୍ଦ୍ର ସାହୁ, ବାଲେଶ୍ୱର ସରକାର ବିଧାୟକ ଶ୍ରୀ ଅରୁଣ ଦେ, ପୂର୍ବତନ

ମନ୍ତ୍ରୀ ତଥା ପ୍ରତ୍ୟେକ ଜାତୀୟ କର୍ମଚାରୀ ସାଧାରଣ ସଂପାଦକ ଶ୍ରୀ ସାତାକାତ ମହାପାତ୍ର ପୁସ୍ତକ ସମ୍ପାଦକ ଅତିଥି ଭାବେ ଯୋଗ ଦେଇ ରାଜ୍ୟର ବିଭାଗ କ୍ଷେତ୍ରରେ ସାମ୍ପାଦକମାନେ ସକ୍ରିୟ କୃମିକା ଗ୍ରହଣ କରିବା ଉଚିତ ବୋଲି ମତ ଦେଇଥିଲେ ।

'ଆନିକାଲି'ର ସଂପାଦକ ଶ୍ରୀ ବିପ୍ଳବ ମହାନ୍ତି ସ୍ୱାଗତ ଭାଷଣ ଦେଇଥିଲେ । ମନ୍ତ୍ରୀ ଶ୍ରୀ ସି.ଏ.ଏ. ମନ୍ତ୍ରୀ ଶ୍ରୀ ପଦ୍ମାକୁ "ଆନିକାଲି" ପତ୍ରରୁ ସର୍ବଦାବଳୀ ସମ୍ପାଦକ ପୂର୍ବକ ମାନପତ୍ର ଓ ଉପକ୍ରୋଧକ ପ୍ରଦାନ କରାଯାଇଥିଲା ।

ପୁରୀ ରଥଯାତ୍ରା ଉପଲକ୍ଷେ ପ୍ରସ୍ତୁତି ବୈଠକ

ଗତ ଜୁନ୍ ୮ ତାରିଖରେ ପୁରୀ ଓ ଲୋକ ସମ୍ପର୍କ ବିଭାଗ ଶାସନ ସଚିବ ଶ୍ରୀ ଜୟନ୍ତ କୁମାର ଦେବଙ୍କ ଅଧ୍ୟକ୍ଷତାରେ ବିଶ୍ୱ ପ୍ରସିଦ୍ଧ ପୁରୀ ରଥଯାତ୍ରା ଉପଲକ୍ଷେ ଏକ ପ୍ରସ୍ତୁତି ବୈଠକ ବିଭାଗୀୟ ନିର୍ଦ୍ଦେଶକଙ୍କ କକ୍ଷରେ ଅନୁଷ୍ଠିତ ହୋଇଥିଲା । ଏହି ବୈଠକରେ ପୁରୀ ଓ ଲୋକ ସମ୍ପର୍କ ବିଭାଗ ତରଫରୁ ବିଭିନ୍ନ କାର୍ଯ୍ୟକ୍ରମ ଗ୍ରହଣ କରାଯାଇ ଆସନ୍ତା ୧୪ ତାରିଖରୁ ଆରମ୍ଭ ହୋଇ ୨୨ ତାରିଖରେ ଶେଷ ହେଉଥିବା ପୁରୀ ରଥଯାତ୍ରାରୁ ସୁରାକୁ ଉପେ ସମାପନ କରିବାକୁ ବିଭାଗୀୟ ଶାସନ ସଚିବ ଶ୍ରୀ ଦେବ ଉପସ୍ଥିତ ଥିବା ସମସ୍ତ ଅଧିକାରୀଙ୍କୁ ନିର୍ଦ୍ଦେଶ ଦେବା ସଙ୍ଗେ ସଙ୍ଗେ ଏହିକାର୍ଯ୍ୟକୁ ସମସ୍ତେ ଏକାଗ୍ରତାର ସହିତ ପାଳନ କରିବେ ବୋଲି ଆଜ୍ଞା ପ୍ରକାଶ କରିଥିଲେ ।

ଏହି ବୈଠକରେ ଗ୍ରହଣ କରାଯାଇଥିବା, ବିଭିନ୍ନ କାର୍ଯ୍ୟକ୍ରମ ମଧ୍ୟରେ ପୁରୀ ସହରର ୮ଟି ନାଗା, ଯଥା- ଚାଳବଣିଆ, ବେଲୁଓଡ଼େ ସେବନ, ବାଲ ନାଗା, ବନଗୁଣ୍ଡି, ବଡ଼ଶାଖ, ପୂର୍ଣ୍ଣଦ୍ୱାରସ୍ଥ ଗୋଲେଇ ଛକ ଏବଂ ସିଂହଦ୍ୱାର ଓ ଗୁଣ୍ଡିଚା ମନ୍ଦିରଠାରେ ଅସ୍ତାୟା ପୂଜନା କେନ୍ଦ୍ର ସ୍ଥାପନ କରାଯିବ ଓ ସନ୍ଧ୍ୟାରେ ସେଠାରେ ସାଂସ୍କୃତିକ କାର୍ଯ୍ୟକ୍ରମମାନ ପରିବେଷଣ କରାଯିବ । ଉଚ୍ଚିତ୍ତ ଯୋଜନା ମଧ୍ୟରେ ବଳବିତ୍ତ ପ୍ରଦର୍ଶନ କରାଯିବ । ସିଂହଦ୍ୱାର ଓ ଗୁଣ୍ଡିଚା ମନ୍ଦିର ପୂଜନା କେନ୍ଦ୍ରଠାରେ ଚେନିଫୋଲ ବ୍ୟବସ୍ଥା ରହିବା ସହିତ ମାଇକ୍ ମାଧ୍ୟମରେ ମହାପୁରୁଷ ନୀତି ସମ୍ପର୍କରେ ଜନସାଧାରଣଙ୍କୁ ପୂଜନା ଦିଆଯିବ । ଶ୍ରୀ ଗୁଣ୍ଡିଚା ମନ୍ଦିରଠାରେ ରଥ ପହଞ୍ଚିବା ପରେ ବାହୁଡ଼ା ଯାତ୍ରା ପର୍ଯ୍ୟନ୍ତ ପ୍ରତ୍ୟେକ ସନ୍ଧ୍ୟାରେ ଓଡ଼ିଶାର ସୁନାମଧନ୍ୟ ବଙ୍ଗାଳ ଦ୍ୱାରା ଶ୍ରୀ ଜଗନ୍ନାଥଙ୍କ ସଂସ୍କୃତି ଉପରେ ପ୍ରବଚନ କାର୍ଯ୍ୟକ୍ରମ କରାଯିବ । ବାହୁଡ଼ା ଯାତ୍ରା ଦିନ ସକାଳେ ପ୍ରବଚନ ଓ ଉଚ୍ଚି ସଂଗୀତ କାର୍ଯ୍ୟକ୍ରମ ଗୁଣ୍ଡିଚା ପର ପୂଜନା କେନ୍ଦ୍ରଠାରେ କରାଯିବ । ଶରଧାବାଲିଠାରେ ପୂଜନା ଓ ଲୋକ ସମ୍ପର୍କ ବିଭାଗ ପକ୍ଷରୁ ଏକ ପ୍ରଦର୍ଶନୀ ମନ୍ତ୍ରପୋଲୀଯିବ । ଯାତ୍ରାମାନଙ୍କ ମନୋଜାଳନ ନିମନ୍ତେ ଗୁଣ୍ଡିଚା ଯାତ୍ରାଠାରୁ ବାହୁଡ଼ା ଯାତ୍ରା ପର୍ଯ୍ୟନ୍ତ ସନ୍ଧ୍ୟାରେ ଦାସକାପିଆ, ପାଲା, ସୋଡ଼ାକାତ, ଗୋବିପୁଅ ପରିବେଷଣ କରାଯିବ । ବାହୁଡ଼ା ଦିନ ସନ୍ଧ୍ୟାରେ ସିଂହଦ୍ୱାର ପୂଜନା କେନ୍ଦ୍ରଠାରେ ଏକ ଭଜନ ସମାବେଶ କାର୍ଯ୍ୟକ୍ରମ କରାଯିବ ବୋଲି ସ୍ଥିର ହୋଇଛି । ଏତଦ୍ୱ୍ୟତୀତ ସର୍ବ ବର୍ଗର, ଟି.ଭି. ବିଭିନ୍ନ ସ୍ତରରେ ଲଗାଯାଇ ଜନସାଧାରଣଙ୍କୁ ପୂଜନା ଯୋଗାଇ ଦିଆଯିବ । ବିଭାଗରୁ ପ୍ରକାଶିତ ଉତ୍କଳ ପ୍ରସଙ୍ଗ ଓ ଓଡ଼ିଶା ରିଭ୍ୟୁ ବିଭିନ୍ନ ସ୍ତରରେ ବିକ୍ରୟ କରାଯିବା ସହିତ ମାଗଣାରେ ପୂଜନା ପୁସ୍ତିକା ବଣ୍ଟନ କରାଯିବ ବୋଲି ସ୍ଥିର ହୋଇଛି ।

ନିର୍ଦ୍ଦେଶକ ଶ୍ରୀ ବସନ୍ତ ଚରଣ ସ୍ୱାଇଁ ଧନ୍ୟବାଦ ଦେଇଥିଲେ । ଏହି ବୈଠକରେ ଅନ୍ୟମାନଙ୍କ ମଧ୍ୟରେ ଯୁଗ୍ମ ନିର୍ଦ୍ଦେଶକ ଶ୍ରୀ ବୈଷ୍ଣବ ପ୍ରସାଦ ମହାନ୍ତି, 'ଓଡ଼ିଶା ରିଭ୍ୟୁ'ର ସଂପାଦକ ଶ୍ରୀ ରାଜ ବିଶୋଇ ମିତ୍ର, 'ଉତ୍କଳ ପ୍ରସଙ୍ଗ'ର ସଂପାଦକ ଶ୍ରୀ ମହେଶ୍ୱର ମୁଲିଆ, ଉପ ନିର୍ଦ୍ଦେଶକ ଶ୍ରୀ ଶ୍ୟାମ ସୁନ୍ଦର ନାୟକଙ୍କ ସମେତ ପୁରୀ ଜିଲ୍ଲା ପୂଜନା ଓ ଲୋକ ସମ୍ପର୍କ ଅଧିକାରୀ ଓ ଅନ୍ୟାନ୍ୟ ବିଭାଗୀୟ ଅଧିକାରୀ ବୃନ୍ଦ ଉପସ୍ଥିତ ରହି ଆଲୋଚନାରେ ଅଂଶ ଗ୍ରହଣ କରିଥିଲେ ।

ଭୂପୃଷ୍ଠ ଜଳ ସଂରକ୍ଷଣ ଓ ପରିମଳ ବ୍ୟବସ୍ଥା ପାଇଁ ସଚେତନତା ଓ ସତର୍କତା ଆବଶ୍ୟକ : ମୁଖ୍ୟ ଶାସନ ସଚିବ

ଗତ ଜୁନ୍ ୧୨ ତାରିଖରେ ରାଜ୍ୟ ସମବାୟ ବ୍ୟାଙ୍କ ଫିଲିଙ୍ଗ କକ୍ଷରେ ଅଗାଧାର ସଂସ୍ଥା ଆନୁକୁଲ୍ୟରେ ଭୂପୃଷ୍ଠ ଜଳ ଫରସ୍ତ ଓ ପରିମଳ ଶାସନ ଆଲୋଚନା ବକ୍ତୃତ୍ୱ ମୁଖ୍ୟ ଶାସନ ସଚିବ ଶ୍ରୀ ଉଦେସ୍ୱର ସାହୁ ମୁଖ୍ୟ ଅତିଥି ଭାବେ ଉଦ୍‌ଘାଟନ କରି କହିଲେ ଯେ, ଭୂପୃଷ୍ଠ ଜଳ ସଂରକ୍ଷଣ ଓ ବିଶୋଧନ କରି ବ୍ୟବହାର ପାଇଁ ଜନସଚେତନତା ଓ ସତର୍କତା ଆବଶ୍ୟକ । ଜଳ ଦୂଷିତ ହେବାର ପ୍ରଧାନ କାରଣ ହେବା ଶିଳ୍ପର ପ୍ରଗତି ଏବଂ ସହର ଓ ନଗରମାନଙ୍କର ସଂଖ୍ୟା ବୃଦ୍ଧି । ସରକାର ଅଗ୍ରଗତି ସଙ୍ଗେ ସଙ୍ଗେ ଜଳକାରଖାନା ବଢ଼ି ଚାଲିଛି । ଏଥିରେ ବ୍ୟବହୃତ ଅତ୍ୟାବଶ୍ୟକ ପଦାର୍ଥଟି ହେଲା ଜଳ । ତେଣୁ ପୃଷ୍ଠତର ଅଧିକାଂଶ ବଡ଼ ବଡ଼ ଶିଳ୍ପ କେନ୍ଦ୍ର ନଦୀ କିମ୍ବା ହ୍ରଦ ଜଳରେ ଅବସ୍ଥିତ । ଜରୁରୀ ମାତ୍ରାରେ ଜଳ ବ୍ୟବହୃତ ହେବା ପରେ ସେଥିରୁ ନିଶ୍ଚୟିତ ଧରଣ ଆବର୍ଜନା, ରାସାୟନିକ ପଦାର୍ଥ ଓ ବିଷାକ୍ତ ଦ୍ରବ୍ୟମାନ ଜଳରୁ ବୃଦ୍ଧି କରିଥାଏ । ଏହା ବ୍ୟତୀତ ଗ୍ରାମ ମାନଙ୍କରେ ନଦୀ, ପୋଖରୀ ମାନଙ୍କର ଖୋଲା ଶୋଚଣ୍ଡିୟା ଯୋଗୁଁ ଜଳ ଦୂଷିତ ହୁଏ । ଦୂଷିତ ଜଳ ବ୍ୟବହାର କରିବା ଦ୍ୱାରା ବିଭିନ୍ନ ରୋଗ ଓ ମହାମାରୀ ବ୍ୟାପିଥାଏ । ତେଣୁ ବିଶୁଦ୍ଧ ଓ ନିରାପଦ ଜଳ ବ୍ୟବହାର ସଂପର୍କରେ ଜନ ସଚେତନତା ସୃଷ୍ଟି କରିବା ପାଇଁ ଉଭୟ ସରକାର ଓ ସ୍ୱେଚ୍ଛାସେବୀ ସଂସ୍ଥା ମାନଙ୍କର ଭୂମି ଉର୍ଦ୍ଧ୍ୱ ରହିଛି ବୋଲି ମୁଖ୍ୟ ଶାସନ ସଚିବ ଶ୍ରୀ ସାହୁ ମତବ୍ୟକ୍ତ କରିଥିଲେ । ବିଶେଷକରି 'ଅଗାଧାର' ସଂସ୍ଥା ଏହି ଆଲୋଚନା ବକ୍ତୃତ୍ୱ ଆସେତର କରିଥିବାରୁ ଉକ୍ତ ସଂସ୍ଥାର ସଂପାଦିକା ତଃ ଆଗତାବାଲା ପୃଷ୍ଠି ଓ ଅନ୍ୟାନ୍ୟ କର୍ମଚାରୀଙ୍କୁ ପ୍ରଶଂସା କରିଥିଲେ ।

ଏହି ଆଲୋଚନା ବକ୍ତୃତ୍ୱରେ ଅନ୍ୟମାନଙ୍କ ମଧ୍ୟରେ ରାଜ୍ୟ ପ୍ରଶାସନିକ ହିସ୍ତାଳର ଉପାଧ୍ୟକ୍ଷା ଶ୍ରୀମତୀ ସି. ନାରାୟଣ ପୁମ୍ପା, ଜଙ୍ଗଲ ଓ ପରିବେଶ ବିଭାଗ ଶାସନ ସଚିବ ଶ୍ରୀ ବିଜୟ କୁମାର ପଟ୍ଟନାୟକ, ରାଜ୍ୟ ପ୍ରତ୍ୟକ୍ଷ ବୋର୍ଡ଼ ଅଧ୍ୟକ୍ଷ ପ୍ରଫେସର ଏ.ଏ.ଏ. ଉପ. ଅବସରପ୍ରାପ୍ତ ସ୍ୱାସ୍ଥ୍ୟ ବିଭାଗ ନିର୍ଦ୍ଦେଶକ ଡଃ ସି. ମୁଖ୍ୟ ଯଶା ଶ୍ରୀ ଭଞ୍ଜ କେନ୍ଦ୍ର ପରିବେଶ ବିଭାଗର ଯୁଗ୍ମ ନିର୍ଦ୍ଦେଶକ ଶ୍ରୀ ଉପାଧ୍ୟକ୍ଷ ଭୃଗୁ ଅଞ୍ଜ ଗ୍ରହଣ କରି ଭୂପୃଷ୍ଠ ଜଳ ସଂରକ୍ଷଣ ଓ ବିଶୁଦ୍ଧ ବ୍ୟବହାର ସଂପର୍କରେ ସୂଚିତ ପରାମର୍ଶ ଦେଇଥିଲେ ।

ଶହସ୍ରାଦ ଆବାସ ଯୋଜନାର ଶୁଭାରମ୍ଭ

ଫପ୍ଟି ଓଡ଼ିଶା ସରକାର ଓଡ଼ିଶାରେ ଶହସ୍ରାଦ ଆବାସ ଯୋଜନାର ଶୁଭାରମ୍ଭ କରିଛନ୍ତି । ଗତ ମଇ ୨୭ ତାରିଖରେ ଯୋଜନା ଉପରେ ଏହି ଯୋଜନାର ଶୁଭାରମ୍ଭ କରି ଓଡ଼ିଶାର ମୁଖ୍ୟମନ୍ତ୍ରୀ ଡ଼ା ଗିରିଧର ଗମଙ୍ଗ କହିଲେ ଯେ, ଗରିବମାନଙ୍କ ଅବସ୍ଥା ଏବଂ ଦୀନତର ଉଚ୍ଚତମ କାର୍ଯ୍ୟକାରୀ ନିରାପାତ୍ରତା ଦିଅନ୍ତୁ ଯୋଜନା ମଧ୍ୟରେ ଏହି ଶହସ୍ରାଦ ଆବାସ ଯୋଜନା ଅନ୍ୟତମ । ଏହି ଅଞ୍ଚଳର ଲୋକ ନିମନ୍ତେ ରାଜ୍ୟ ସରକାର ଏପରି ନିଷ୍ପତ୍ତି ଗ୍ରହଣ କରିବା ସମ୍ଭବ ହେବ ଯଦିଓ ବିଭାଗ ଯୋଜନା ପ୍ରସ୍ତୁତ କରିବାକୁ ସରକାର ନିଷ୍ପତ୍ତି ପ୍ରଦାନ କରିଛନ୍ତି ।

ଗଣନେତୃତ୍ୱାଦି ବ୍ୟକ୍ତିମାନଙ୍କୁ ପଦ୍ଧତି ଆକାରରେ ପାଠ୍ୟ ପଢ଼ାଇବା ପ୍ରଦାନ କରାଯିବ ଓ ଅବଶିଷ୍ଟ ଅର୍ଥ ଯେମାନେ କିଛି ଅଞ୍ଚଳରେ ପରିଶୋଧ କରିବେ ବୋଲି ପ୍ରକାଶ କରି ମୁଖ୍ୟମନ୍ତ୍ରୀ କହିଲେ ଯେ, ଓଡ଼ିଶା ଗ୍ରାମ୍ୟ ଉଚ୍ଚତମ ନିଗମ କରିଆରେ ଏହି ଉପ ପ୍ରଦାନ କରାଯିବା ପାଇଁ ନିଷ୍ପତ୍ତି ଗ୍ରହଣ କରାଯାଇଛି । ଫଳରେ ରାଜଧାନୀରେ ବିଭିନ୍ନ ହୋଟେଲ୍ ୧୪୫ଟି ବନ୍ଦିଦାସିନୀ ଏହି ଯୋଜନାର ସୁଫଳ ଭାଗ୍ୟ କରିପାରିବେ । ଶତ୍ରୀ-ସୁନ୍ଦର ମହାକୁଳ ବ୍ୟବହାର ଯୋଗାଇ ଦେବାକୁ ଗଠନ କରାଯାଇ ଏହି ଯୋଜନା ପ୍ରଦାନ କରିଛନ୍ତି ଏବଂ ଏହି ଯୋଜନା ପ୍ରଥମ ଯୋଜନା ଠାରେ ପ୍ରଚଳନ କରାଯାଇଥିବାରୁ ଏହାକୁ ଏକ ଆଦର୍ଶ ବସ୍ତିର ରୂପ ଦେବାପାଇଁ ତଃ ଗମଙ୍ଗ ପରାମର୍ଶ ଦେଇଥିଲେ ।

ଓଡ଼ିଶା ଗ୍ରାମ୍ୟ ଉଚ୍ଚ ନିର୍ମାଣ ଓ ଉଚ୍ଚତମ ନିଗମ ନିଃ, ଭୁବନେଶ୍ୱର ସ୍ୱାଧୀନ ଉପାଦାନ ଏହି ଉପରେ ଅନ୍ୟମାନଙ୍କ ମଧ୍ୟରେ ପୂର୍ଣ୍ଣ ଓ କରାଯାଇଥିବା ଶ୍ରୀ ପ୍ରଦାନ ଦିଅନ୍ତୁ, ଅତିରିକ୍ତ ମୁଖ୍ୟ ଶାସନ ସଚିବ ଶ୍ରୀ ପ୍ରଦାନ ଶ୍ରୀମତୀ, ସଚିବ ଶ୍ରୀ ତତ୍ତ୍ୱ ପ୍ରମୁଖ ଉଦ୍ଦେଶ୍ୟକ ଦେଇଥିଲେ ।

କମ୍ୟୁନିଟି ପୋଲିସି ଯୋଜନା ପ୍ରଚଳନ

ଫପ୍ଟି ମୁଖ୍ୟମନ୍ତ୍ରୀ ତତ୍ତ୍ୱ ଗିରିଧର ଗମଙ୍ଗଙ୍କ ନେତୃତ୍ୱାଧୀନ ସରକାର ନୂତନଭାବେ 'କମ୍ୟୁନିଟି ପୋଲିସି' ଯୋଜନା ପ୍ରଚଳନ କରିଛନ୍ତି । ଏହା ସମଗ୍ର ଭାରତବର୍ଷରେ ପ୍ରଥମ ।

ଗତ ମଇ ୨୭ ତାରିଖରେ କଟକରେ ଥାନା ଅଧିକାରୀଙ୍କୁ ପଠାଇ ଏହି ଯୋଜନାର ଶୁଭାରମ୍ଭ କରି ଓଡ଼ିଶାର ମୁଖ୍ୟମନ୍ତ୍ରୀ ତତ୍ତ୍ୱ ଗିରିଧର ଗମଙ୍ଗ କହିଲେ ଯେ, ଏହି ଯୋଜନା ପ୍ରଚଳନ ଦ୍ୱାରା ଗ୍ରାମ୍ୟ ଲୋକଙ୍କୁ ଏକାକୀ ନିଜର ସୁରକ୍ଷା ନିଜେ ବୁଝିବା ସମ୍ଭବ ହେବ ଯଦିଓ ବିଭାଗ ଯୋଜନା ପ୍ରସ୍ତୁତ କରିବାକୁ ସରକାର ନିଷ୍ପତ୍ତି ପ୍ରଦାନ କରିଛନ୍ତି ।

ଏହି ଯୋଜନା ଅନୁସାରେ ଗ୍ରାମ୍ୟ ଲୋକ ଓ ପୋଲିସି ମଧ୍ୟରେ ଉପଯୋଗ ବୃଦ୍ଧି ପାଇବ ଏବଂ ଶାନ୍ତିଶୃଙ୍ଖଳା ଗଠନ ଦିଗରେ ଯଥେଷ୍ଟ ଉପାଦାନ ଦେଇ ଏହି ଯୋଜନା ପ୍ରଚଳନ କରିବା ସମ୍ଭବ ହେବ ଯଦିଓ ବିଭାଗ ଯୋଜନା ପ୍ରସ୍ତୁତ କରିବାକୁ ସରକାର ନିଷ୍ପତ୍ତି ପ୍ରଦାନ କରିଛନ୍ତି । ଏହି ଯୋଜନା ପ୍ରଥମ ଯୋଜନା ଠାରେ ପ୍ରଚଳନ କରାଯାଇଥିବାରୁ ଏହାକୁ ଏକ ଆଦର୍ଶ ବସ୍ତିର ରୂପ ଦେବାପାଇଁ ତଃ ଗମଙ୍ଗ ପରାମର୍ଶ ଦେଇଥିଲେ ।

କରିଛି । ଶାସନରୁ ଶାସନ ଦିଗରେ ଶାନ୍ତି ନିରନ୍ତର ସମାଜର ମଙ୍ଗଳ ପାଇଁ ବିନିଯୋଗ କରିବାକୁ ସେ ପରାମର୍ଶ ଦେବା ସମେତ ଏହି ଯୋଜନାର ସୁଫଳ ରୂପାୟନ ଦିଗରେ ସେ ଉପାଦାନ ପ୍ରଦାନ କରାଯାଇ କାମନା କରିଥିଲେ ।

ଏହି ଉପରେ ଅଧିକାରୀ କରି ପରୋପ ଗାନ୍ଧିଜୀ ଶ୍ରୀ ପ୍ରସାଦ ହରିଚନ୍ଦନ କହିଲେ ଯେ, ଏପରି ଅଧିକତ ବ୍ୟବସ୍ଥା ପ୍ରଦାନ ଦ୍ୱାରା ଦୀନତର ଶାନ୍ତିଶୃଙ୍ଖଳା ପ୍ରତିଷ୍ଠା ହୋଇପାରିବ । 'କମ୍ୟୁନିଟି ପୋଲିସି' ଯୋଜନାର ନୂତନତା ବର୍ଣ୍ଣନା କରିବା ସମେତ ଏହାର ସୁଫଳତା ନିମନ୍ତେ ଜନସାଧାରଣଙ୍କ ସହଯୋଗ କାମନା କରିଥିଲେ । ଅନ୍ୟମାନଙ୍କ ମଧ୍ୟରେ ପରୋପ ସଚିବ ଶ୍ରୀ ଅଧିକ କୁମାର ତ୍ରିପାଠୀ, ପୋଲିସି ମହା ନିର୍ଦ୍ଦେଶକ ଶ୍ରୀ ବିଭୁପ ମହାପାତ୍ର, ଶୋର୍ଷା ଜିଲ୍ଲାପାଳ ଶ୍ରୀ ସଚ୍ଚିଦ୍ର ମହାନ୍ତି, ଭୁବନେଶ୍ୱର ଲୋକ ଟି.ଆର.ଭି. ଶ୍ରୀ ଏମ୍.ଏମ୍ ପ୍ରଦାନ ପ୍ରମୁଖ ଏହି ଉପରେ ଉଦ୍ଦେଶ୍ୟକ ଦେଇଥିଲେ ।

ଇନ୍‌ଷ୍ଟିଚ୍ୟୁଟ୍ ଅଫ୍ ମ୍ୟାଥମେଟିକ୍ସ ଆଣ୍ଡ ଆପ୍ଲିକେଶନ'ର ଭିତ୍ତିପ୍ରସ୍ତର ସ୍ଥାପନ

ଗତ ମଇ ୨୭ତାରିଖରେ ସୁନାମୀୟ ପଠାଣି ସାମନ୍ତ ପୁରୁଷୋତ୍ତମ ପରିସର ମଧ୍ୟରେ ଓଡ଼ିଶାର ମୁଖ୍ୟମନ୍ତ୍ରୀ ତତ୍ତ୍ୱ ଗିରିଧର ଗମଙ୍ଗ 'ଇନ୍‌ଷ୍ଟିଚ୍ୟୁଟ୍ ଅଫ୍ ମ୍ୟାଥମେଟିକ୍ସ ଆଣ୍ଡ ଆପ୍ଲିକେଶନ'ର ଭିତ୍ତିପ୍ରସ୍ତର ସ୍ଥାପନ କରିଛନ୍ତି ।

ଏହି ଉପରେ ଆୟୋଜିତ ଏକ ସଭାରେ ମୁଖ୍ୟମନ୍ତ୍ରୀ ତତ୍ତ୍ୱ ଗମଙ୍ଗ କହିଲେ ଯେ, ଗଣିତ ଓ ତାର ପ୍ରୟୋଗ ମଧ୍ୟରେ ସମନ୍ୱୟ ରଖାଯାଇ ଉଦ୍ଦେଶ୍ୟ ହେବା ଉଚିତ । ଦେଶର ବିଭାଗ ଏହି ପ୍ରକ୍ରିୟା ଉପରେ ପର୍ଯ୍ୟବେଶିତ । ଭାରତର ବୈଦିକ ବିଜ୍ଞାନ "ମନ୍ତ୍ର" ଆଦି ଅତି ଲୋକପ୍ରିୟ । ଏହି ବୈଦିକ ବିଜ୍ଞାନକୁ ଆଧୁନିକ ବିଜ୍ଞାନରେ ପ୍ରଦର୍ଶନ କରାଗଲେ ଏହା ଲୋକ ହିତକର ହୋଇପାରିବ ଓ ତାର ଅର୍ଥହାନତା ଲୋପ ପାରିବ ।

ବିଶ୍ୱର ଗଣିତ ଶାସ୍ତ୍ରକୁ ଭାରତବର୍ଷର ତାର "ଶୂନ୍ୟ" ବୋଲି ଉଲ୍ଲେଖ କରି ମୁଖ୍ୟମନ୍ତ୍ରୀ କହିଲେ ଯେ ଅନ୍ୟ ରାଷ୍ଟ୍ର ଭଳି ଭାରତର ବୈଦିକ ବିଜ୍ଞାନ କେବଳ ବିଜ୍ଞାନଦିଗରେ ନହୋଇ ବିଜ୍ଞାନ ସହିତ ବିଭିନ୍ନ ଉପରେ ଅଧ୍ୟାୟିତ ହୋଇଥାଏ । ଭାରତର ବିଜ୍ଞାନ ଏ ଦୁର୍ଦ୍ଦିଗୁ ବିଶ୍ୱରେ ସର୍ବଶ୍ରେଷ୍ଠ । ଏହାର ପ୍ରତ୍ୟେକଟି ଉଦ୍ଦେଶ୍ୟ ହିଁ ପ୍ରାୟୋଗିକ ନହୋଇ ଲୋକାଭିମୁଖୀ ତଥା ଜନହିତକର ହୋଇଥାଏ । ଆଧୁନିକ ପ୍ରଯୁକ୍ତିବିଦ୍ୟାକୁ ସେଥିପାଇଁ ସର୍ବତ୍ର ମୁଖ୍ୟମନ୍ତ୍ରୀଙ୍କୁ ଜୀବନଯାପନ ନିମନ୍ତେ ବ୍ୟବହାର କରାଯିବା ଆବଶ୍ୟକ ବୋଲି ସେ ମତପ୍ରକାଶ କରିଥିଲେ ।

ଉପରେ ଅଧିକାରୀ କରି ଚାନ୍ଦ୍ୟ ସୁରାଷ୍ଟ୍ର, ଫସ୍ତୁଟି ତଥା ବିଜ୍ଞାନ ଓ ଲାଗିରା ଗାନ୍ଧିଜୀ ଶ୍ରୀ ପ୍ରସାଦ ହରିଚନ୍ଦନ କହିଲେ ଯେ ବର୍ତ୍ତମାନ ସରକାରଙ୍କ କାର୍ଯ୍ୟକାରୀ ପଦକ୍ଷେପ । ବିଭିନ୍ନ ଶହେ ଦିନ ମଧ୍ୟରେ ରାଜ୍ୟ ସରକାର ଅତ୍ୟନ୍ତ ଶୁଭପୂର୍ଣ୍ଣ ଲୋକହିତକର ପଦକ୍ଷେପ ନେଇଛନ୍ତି । ଏହି ଅନୁଷ୍ଠାନ ପ୍ରତିଷ୍ଠା ହେବାଦ୍ୱାରା ଅମ ମଧ୍ୟରେ ଉଦ୍ଦିଷ୍ଟ ବୃଦ୍ଧିପ୍ରସ୍ତର ପ୍ରତିଷ୍ଠା ଭବିଷ୍ୟତରେ ବିଶିଷ୍ଟ ଉଚ୍ଚତମ ହୋଇପାରିବେ ।

ଉପରେ ସମ୍ମାନିତ ଅଟିଥିଲା ବୋଲି ଯୋଗ ଦେଇ ଉତ୍କଳ ବିଶ୍ୱବିଦ୍ୟାଳୟର କୁଳପତି ଡଃ ଗୋକୁଳାନନ୍ଦ ଦାସ କହିଲେ ଯେ ଗଣିତ ଶାସ୍ତ୍ରର ବିଭାଗ ପାଇଁ ରାଜ୍ୟର ଗଣିତଜ୍ଞମାନଙ୍କ ବହୁଦିନର ଅନୁଷ୍ଠାନ ପ୍ରତିଷ୍ଠା ଆଶା ଆଜି ପୂରଣ ହୋଇଛି । ଅନ୍ୟତମ ସମ୍ମାନିତ ଅଟିଥିବା ରୂପେ ଯୋଗ ଦେଇ ମୁଖ୍ୟ ଶାସନ ସଚିବ ଶ୍ରୀ ସହଦେବ ସାହୁ କହିଲେ ଯେ ଏହି ଅନୁଷ୍ଠାନ ଗବେଷଣା ମାଧ୍ୟମରେ ଦୈନନ୍ଦିନ ଜୀବନରେ ଗଣିତର ପ୍ରୟୋଗରୁକ ଦିଗଟିକୁ ଉନ୍ନତ କରିପାରିବ ।

ପ୍ରାରମ୍ଭର ବିଜ୍ଞାନ ଓ କାର୍ଯ୍ୟକାରୀ ପ୍ରମୁଖ ଶାସନ ସଚିବ ଶ୍ରୀ ସତ୍ୟପଲ୍ୟାନ୍ ନନ୍ଦ ସ୍ୱାଗତ ଭାଷଣ ଦେଇଥିଲେ ଓ ପଠାଣି ସାମନ୍ତ ପୁନେଚୋରିୟମର ଭାରପ୍ରାପ୍ତ ନିର୍ଦ୍ଦେଶକ ଶ୍ରୀ ପି.ସି. ନାୟକ ଧନ୍ୟବାଦ ଅର୍ପଣ କରିଥିଲେ ।

ଆଦିବାସୀ ଅଧ୍ୟୁଷିତ ଅଞ୍ଚଳରେ ଦୂରଦର୍ଶନ ସେବାର ପ୍ରସାର

ଶୁଭ ଶାସ୍ତ୍ର ଓଡ଼ିଶାର ଦୂରଦୂରାନ୍ତ ଅଞ୍ଚଳକୁ ବିଶେଷକରି ଆଦିବାସୀ ଅଧ୍ୟୁଷିତ ଅଞ୍ଚଳଗୁଡ଼ିକରେ ଦୂରଦର୍ଶନର ସେବା ଶାସ୍ତ୍ର ପ୍ରସାର ନାଇ କରାଯିବ । ଦୂରଦର୍ଶନ ଲୋକ ସମ୍ପର୍କ, ପୂର୍ଣ୍ଣ ଓ ନଗର ଗଲୟନ ମନ୍ତ୍ରୀ ଶ୍ରୀ କୁପିନ୍ଦର ସିଂହ ରାଜ୍ୟରେ ଦୂରଦର୍ଶନ ପ୍ରକଳ୍ପ ବିଷୟରେ ଦୂରଦର୍ଶନର ବରିଷ୍ଠ ଅଧିକାରୀ ତଥା ଦୂରଦର୍ଶନ ମନ୍ତ୍ରଣାଳୟର ସହ ବିଶେଷ ଭାବେ ଅନୁମୋଦନା କରିଛନ୍ତି । ଆସତା ଜୁନ୍ ମାସ ମଧ୍ୟରେ ବାଲମିତ୍ରପୁର, ଖଡ଼ିଆଳ, ଓ କରଣିଆପାରେ ସ୍ୱଳ୍ପ ଶକ୍ତି ସଫଳ ଏବଂ କାଶୀପୁର, ଶିମିଳିପାଳ, ଲୋକସଭା, ମାଛକୁଡ଼, ନୟାଗଡ଼, ନୟାଗଡ଼ ଏବଂ କଳମୁଦୁରପାରେ ଅତି ସ୍ୱଳ୍ପ ସଫଳ ଟ୍ରାନ୍ସମିଟର କାର୍ଯ୍ୟ ଆରମ୍ଭ କରିବ । ୧୯୯୯ ଦେସେମ୍ବର ମାସ ସୁଦ୍ଧା ଚିଲିକା, ନୟାଗଡ଼, ଭୁବନେଶ୍ୱର ଓ ରାଜଗଞ୍ଜପୁରରେ ସ୍ୱଳ୍ପ ଶକ୍ତି ସମ୍ପର୍କ ଟ୍ରାନ୍ସମିଟର ସ୍ଥାପନ କାର୍ଯ୍ୟ ସଫଳ ହେବ ।

କର୍ମଚାରୀ ନିୟୁତ୍ତି ପାଇବା ପରେ ଭବାନୀପାଟଣା ଟି.ଭି. ସ୍ୱଳ୍ପରେ କାର୍ଯ୍ୟକ୍ରମ ପ୍ରସ୍ତୁତ ହେବ । ଆସତା ୨୦୦୦ ମସିହା ମାର୍ଚ୍ଚ ମାସ ସୁଦ୍ଧା ଭୁବନେଶ୍ୱର ଦୂରଦର୍ଶନ କେନ୍ଦ୍ର ୧୦ କିଲୋହାର୍ଟକୁ ଉଚ୍ଚାତ କରାଯିବ ବୋଲି ଅନୁମୋଦନରେ ସ୍ଥିର କରାଯାଇଥିଲା ।

ଅଗାଧୁକାର ଡିଭିରେ ଅଧିକତ୍ୱ କୋରାପୁଟ ଜିଲ୍ଲାର ଗୁଣ୍ଡୁପୁର ଓ ଭଣ୍ଡାପୁରରେ ସ୍ୱଳ୍ପଶକ୍ତି ସଫଳ ଟ୍ରାନ୍ସମିଟର ସ୍ଥାପନ କରିବା ପାଇଁ ଦୂରଦର୍ଶନ ଶ୍ରୀ ଟି କେନ୍ଦ୍ର ତଥ୍ୟ ଓ ପ୍ରସାରଣ ମନ୍ତ୍ରଣାଳୟକୁ ଅନୁରୋଧ କରିଥିଲେ ।

ଜିଲ୍ଲା ପରିଷଦ ସଭାପତି ଓ ଉପ-ସଭାପତିମାନଙ୍କୁ ଯଥାକ୍ରମେ ରାଷ୍ଟ୍ରମନ୍ତ୍ରୀ ଓ ଉପମନ୍ତ୍ରୀ ପାହ୍ୟା ପ୍ରଦାନ

ସଂପୂର୍ଣ୍ଣ ଜିଲ୍ଲା ପରିଷଦ ସଭାପତି ଓ ଉପ-ସଭାପତିମାନଙ୍କୁ ଅଧିକ ସୁବିଧା, ସୁଯୋଗ ଦେବା ନିମନ୍ତେ ସରକାରୀ ନିଷ୍ପତ୍ତି ଲାଗୁ କରିବା ପାଇଁ, ଓଡ଼ିଶାର ମୁଖ୍ୟମନ୍ତ୍ରୀ ଚକ୍ରୁର ଗିରିଧର ଗମାଙ୍ଗ ନିର୍ଦ୍ଦେଶ ଦେଇଛନ୍ତି । ଜିଲ୍ଲା ପରିଷଦର ସଭାପତି ଓ ଉପ-ସଭାପତିମାନଙ୍କୁ ଏଣିକି

ପଶ୍ଚିମବଙ୍ଗ, କର୍ଣ୍ଣାଟକ, ଆନ୍ଧ୍ରପ୍ରଦେଶ ଏବଂ ଗୁଜରାଟ ପ୍ରାନ୍ତରେ ଯଥାକ୍ରମେ ରାଷ୍ଟ୍ରମନ୍ତ୍ରୀ ଓ ଉପମନ୍ତ୍ରୀ ପାହ୍ୟା ଦେଇ ଅନୁଗ୍ରହ କୁଣ୍ଠା ସୁଯୋଗ ଯୋଗାଇ ଦେବାପାଇଁ ସରକାର ନୀତିଗତ ନିଷ୍ପତ୍ତି ଗ୍ରହଣ କରିଛନ୍ତି । ନିଷ୍ପତ୍ତି ଅନୁଯାୟୀ ଜିଲ୍ଲା ପରିଷଦର ଉପ-ସଭାପତିମାନଙ୍କୁ ଟ.୨୦୦୦/- ଜାରିରେ ସରକାରୀ ପ୍ରଦାନ କରାଯିବ । ପୂର୍ବ ନିଷ୍ପତ୍ତି ଅନୁଯାୟୀ ସଭାପତିମାନେ ମାସିକ ଟ.୩୦୦୦/- ହାତରେ ସରକାରୀ ପାଉଛନ୍ତି । ଜିଲ୍ଲା ପରିଷଦର ସଭାପତିମାନଙ୍କୁ ଏକ ସରକାରୀ ଗଡ଼ି ପରିବର୍ତ୍ତେ ଏଣିକି ଗୋଟିଏ ଗଡ଼ାଗାଡ଼ି ବ୍ୟବହାର ପାଇଁ ବର୍ତ୍ତମାନ ଟ.୧,୭୦,୦୦୦/- ଅନୁଦାନ ଦିଆଯିବ । ବଜେଟ୍ରେ ଅନୁମୋଦନ ଅର୍ଥ ବ୍ୟବସ୍ଥା କରି ସଭାପତିମାନଙ୍କୁ ଗାଡ଼ି ଯୋଗାଇ ଦେବା ପର୍ଯ୍ୟନ୍ତ ଏହି ବ୍ୟବସ୍ଥା ବଳବତ୍ତର ରହିବ ।

ରାଜୀବଗାନ୍ଧୀଙ୍କ ଆଦର୍ଶ ସମସ୍ତଙ୍କ ପାଇଁ ପ୍ରେରଣାର ଉତ୍ସ : ମୁଖ୍ୟମନ୍ତ୍ରୀ

ରାଜନୈତିକ, ସାମାଜିକ ଏବଂ ବ୍ୟକ୍ତିଗତ ଜୀବନରେ ରାଜୀବଗାନ୍ଧୀଙ୍କ ଅବଦାନ ଅତିସ୍ମରଣୀୟ । ତାଙ୍କର ଆଦର୍ଶ ଯଥା ଯଥା ପାଇଁ ପ୍ରେରଣାର ଉତ୍ସ ବୋଲି ଗତ ମସିହା ୨୧ ତାରିଖରେ ପୁରୀ ଜବନପାରେ ରାଜୀବଗାନ୍ଧୀ ପୌରମ୍ଭ, ଓଡ଼ିଶା ଶାଖା ଆନୁଷ୍ଠାନରେ ଅନୁଷ୍ଠିତ ରାଜୀବଗାନ୍ଧୀଙ୍କ ଶ୍ରାଦ୍ଧୋତ୍ସବରେ ଯୋଗ ଦେଇ ମୁଖ୍ୟମନ୍ତ୍ରୀ ଚକ୍ରୁର ଗିରିଧର ଗମାଙ୍ଗ ପ୍ରକାଶ କରିଛନ୍ତି ।

ରାଜ୍ୟ କ୍ରୀଡ଼ା, ଯୁବବ୍ୟାପାର ଓ ଅବକାରୀ ମନ୍ତ୍ରୀ ଶ୍ରୀ ସୁରେଶ୍ କୁମାର ରାଉତରାୟଙ୍କ ପୌରାହିତ୍ୟରେ ଅନୁଷ୍ଠିତ ଏହି ଉତ୍ସବରେ ଚକ୍ରୁର ଗମାଙ୍ଗ କହିଲେ ଯେ ଆଜି ଦିନଟି ଓଡ଼ିଶାବାସୀଙ୍କ ନିମନ୍ତେ ଅତ୍ୟନ୍ତ ସ୍ମରଣୀୟ । ଏକ ଗଠନମୂଳକ ପ୍ରଶ୍ନୋତ୍ତର ଦ୍ୱାରା ଜିଲ୍ଲା ପରିଷଦର ରାଜୀବଗାନ୍ଧୀଙ୍କ ଦାନ ଅଭିନନ୍ଦନ । ଯୁବକମାନଙ୍କୁ ସମାଜିକ ଓ ଅର୍ଥନୈତିକ ପ୍ରଗତିରେ ସାମିଲ ହୋଇ କାର୍ଯ୍ୟ କରିବା ପାଇଁ ସେ ଉତ୍ସାହ ପଥ ପରିଷ୍କାର କରୁଥିଲେ । ଦେଶର ପ୍ରଗତି ଯୁବପାଠି ଉପରେ ନିର୍ଭର ବୋଲି ସେ ସର୍ବଦା କହୁଥିଲେ । ଏବଂ ପ୍ରତ୍ୟେକ କ୍ଷେତ୍ରରେ ଯୁବକମାନଙ୍କ ସହଯୋଗ କାମନା କରୁଥିଲେ । ତାଙ୍କର ଆଦର୍ଶରେ ଅନୁପ୍ରାଣିତ ହୋଇ ଦେଶ ଗଠନରେ ବୃତ୍ତା ହେବାକୁ ଚକ୍ରୁର ଗମାଙ୍ଗ ଯୁବମାନଙ୍କୁ ପ୍ରୋତ୍ସାହିତ କରିଥିଲେ ।

ଗଣତନ୍ତ୍ର ପ୍ରତ୍ୟେକ ସ୍ତରରେ ସମସ୍ୟା ରହିଛି । ଉକ୍ତ ସମସ୍ୟା ସମାଧାନ କରିବାରେ କୌଣସି ରାଜନୈତିକ ଅଭିଯୋଗ ରହିବା ଉଚିତ ନୁହେଁ ବୋଲି ମତବ୍ୟକ୍ତ କରି କହିଲେ ଚକ୍ରୁର ଗମାଙ୍ଗ ରାଜନୈତିକ ଅସ୍ଥିରତା, ସାମାଜିକ ଅସ୍ଥିରତାର ସୃଷ୍ଟି ମୁଜାବିଲା କରିବା ପାଇଁ ରାଜୀବଗାନ୍ଧୀଙ୍କ ଆଦର୍ଶ ଯଥେଷ୍ଟ । କ୍ଷମତାର ବିକେନ୍ଦ୍ରୀକରଣ ଏବଂ ପ୍ରକୃତ କ୍ଷମତା ଲୋକଙ୍କ ହାତରେ ନ୍ୟସ୍ତ କରିବାପାଇଁ ରାଜୀବଗାନ୍ଧୀଙ୍କ ସ୍ୱପ୍ନ ଆଜି ସାକାର ହେବାକୁ ଯାଉଛି । ଫଳସ୍ୱରୂପ ଜିଲ୍ଲା ପରିଷଦ ଏବଂ ପଞ୍ଚାୟତ ସମିତି ଗୁଡ଼ିକୁ ଅଧିକ କ୍ଷମତା ହସ୍ତାନ୍ତର କରାଯାଇଥିବା ଦେଖି କରି ତତ୍ତ୍ୱ ଗମାଙ୍ଗ ବେକାର ଟି.ଇଚି ଏବଂ କାର୍ଯ୍ୟକ୍ରମମାନଙ୍କ ସୁସମ୍ପାଦନ ସମସ୍ୟା ସମାଧାନ ପ୍ରତି ସରକାର ଆଗ୍ରହୀକତାର ସହ ଦେଶର ଉନ୍ନତି ଏବଂ ଏହାର ସମାଧାନ ପଥା ଶୁଭ ଶାସ୍ତ୍ର ନିର୍ଦ୍ଦେଶ କରାଯିବ ବୋଲି ମତଦେଇଥିଲେ ।



ଡଃ ହରେକୃଷ୍ଣ ମହତାବଙ୍କ ଚକ୍ର ଶତବାର୍ଷିକା ପାଳନ ପ୍ରସ୍ତୁତି ବୈଠକରେ ମୁଖ୍ୟମନ୍ତ୍ରୀ ଡଃ ଶିରିଧର ଗମାଙ୍ଗ ଅଧିକାରୀ କରୁଛନ୍ତି । ସୂଚନା ଓ ଲୋକ ସମ୍ପର୍କ ମନ୍ତ୍ରୀ ଶ୍ରୀ କୁପିନ୍ଦର ସିଂହ, ରାସ୍ତାମନ୍ତ୍ରୀ ଶ୍ରୀ ସୁରେଶ କୁମାର ରାଉତରାୟ, ବିଚାରପତି ଶ୍ରୀ ରଜନାଥ ମିଶ୍ର, ବିଧାନସଭା ସଭ୍ୟ ଶ୍ରୀ ବିଶ୍ଵକୃଷ୍ଣ ହରିଚନ୍ଦନ ଉପସ୍ଥିତ ଅଛନ୍ତି । ୧୨/୫



“ନେତାଜୀ ସୁଭାଷ ସ୍ଵାଗତା ସିଟି ଜଲେଜ” ନାମରେ ବଡ଼ ସିଟି ଜଲେଜର ନୂତନ ନାମକରଣ ଉଦ୍ଦେଶ୍ୟ ମୁଖ୍ୟମନ୍ତ୍ରୀ ଡ଼କ୍ଟର ଶିରିଧର ଗମାଙ୍ଗ ଉଦ୍ଘାଟନ କରୁଛନ୍ତି । ୩/୫



ସଚିବାଳୟ ସମ୍ମିଳନୀ ବସରେ ଜିଲ୍ଲା ପରିଷଦକୁ କ୍ଷମତା ହସ୍ତାନ୍ତର ବ୍ୟବସ୍ଥା ଆଲୋଚନା ବୈଠକରେ ମୁଖ୍ୟମନ୍ତ୍ରୀ ଡ଼କ୍ଟର ଶିରିଧର ଗମାଙ୍ଗ ଅଧିକାରୀ କରୁଛନ୍ତି ।



ସଚିବାଳୟ ସମ୍ମିଳନୀ ବସନ୍ତ ଶତାବ୍ଦୀର ଏକ ସମୟରେ ସମ୍ପାଦକ ଶ୍ରୀ ରାମଚନ୍ଦ୍ର ରାୟଙ୍କ ଦ୍ଵାରା 'ସାଥୀକ ଗହେବିନ' ପୁସ୍ତିକା ଉନ୍ମୋଚନ କରୁଛନ୍ତି । ସୂଚନା ଓ ଲୋକସମ୍ପର୍କ ମନ୍ତ୍ରୀ ଶ୍ରୀ କୁଠିୟର ଦେବ, ମୁଖ୍ୟ ଶାସନ ସଚିବ, ଅତିରିକ୍ତ ମୁଖ୍ୟ ଶାସନ ସଚିବ ଓ ଅର୍ଥ ବିଭାଗ ଶାସନ ସଚିବ ଉପସ୍ଥିତ ଅଛନ୍ତି । ୨୭/୫



ପଠାଗା ସାମଗ୍ରୀ ପୁନଃଚୋରଣରେ ଠାରେ ମୁଖ୍ୟମନ୍ତ୍ରୀ ଓ ଶିଶୁଧର ଗମାଙ୍ଗ 'ଗଣିତ ଓ ପ୍ରୟୋଗ' ଅନୁଷ୍ଠାନର ଗିରି ପ୍ରସନ୍ନ ସ୍ଵାପନ କରୁଛନ୍ତି । ରାଷ୍ଟ୍ରମନ୍ତ୍ରୀ ଶ୍ରୀ ପ୍ରସାଦ ହରିଚନ୍ଦନ, ମୁଖ୍ୟ ଶାସନ ସଚିବ ଓ ଉଚ୍ଚ ବିଶ୍ଵବିଦ୍ୟାଳୟର କୁଳପତି ଉପସ୍ଥିତ ଅଛନ୍ତି । ୨୭/୫

5



ସୂଚନା ଉଦ୍ଦେଶ୍ୟରେ ଦୀର୍ଘ ବିଭାଗ ଆନୁକୂଲ୍ୟରେ ଆୟୋଜିତ ଉଚ୍ଚ ଶୈଳୀର ମଧୁସୂଦନ ଦାସଙ୍କ ୧୫୦ତମ ଜୟନ୍ତୀ ଉତ୍ସବରେ ମୁଖ୍ୟମନ୍ତ୍ରୀ ଚକ୍ର ଶିଶୁଧର ଗମାଙ୍ଗ ଓଡ଼ିଶାର ଜ୍ଞାତା ଜଗତରେ ଉନ୍ମୋଚନର ଅବଦାନ ନିମନ୍ତେ ଆବର୍ଜାପିତ ହରି ଖେଳାଳୀ ଶ୍ରୀ ବିଭାଗ ଚିର୍ବାସୁ ସ୍ଵାମିନାଥ ସମାନ ପୁରସ୍କାର କରୁଛନ୍ତି ।



ଅଧ୍ୟକ୍ଷ ଶ୍ରୀ ପ୍ରକାଶ ପାଣିଗ୍ରାହୀଙ୍କ ସମ୍ମୁଖରେ ବିଦ୍ୟାଳୟ ଓ ଉଚ୍ଚଶିକ୍ଷା ମନ୍ତ୍ରୀ ଶେଖ ମହମ୍ମଦ୍ ଅଲ୍ଲା ସାମ୍ବାଦିକମାନଙ୍କୁ ରେଡିଓ ସୂଚନା ଦେଉଛନ୍ତି । ୩୧/୫



ପୂର୍ବରୁ ଅଧ୍ୟକ୍ଷ ଶ୍ରୀ ପ୍ରକାଶ ପାଣିଗ୍ରାହୀଙ୍କ ଆଗାଧିକାରୀ ଧର୍ମପୁତ୍ର ଶ୍ରୀ ରାଜ୍ୟସ୍ତ୍ରୀୟ କର୍ମଚାରୀ ଉପରେ ଅବକାଶ ଲାଗୁକରି ଶ୍ରୀ ସୁରେଶ କୁମାର ରାଉତରାୟ ଧର୍ମପୁତ୍ରଙ୍କର ପଦୋତ୍ତରରେ ପୁଷ୍ପମାଳ୍ୟ ଅର୍ପଣ କରୁଛନ୍ତି । ସୂଚନା ଓ ଲୋକ ସମ୍ପର୍କ ବିଭାଗ ନିର୍ଦ୍ଦେଶକ ଶ୍ରୀ ବସନ୍ତ ଚରଣ ସ୍ୱାଇଁ ଉପସ୍ଥିତ ଅଛନ୍ତି ।



ରାଜୀବ ଗାନ୍ଧୀ ଫୋରମ୍ ଆନୁକୁଲ୍ୟରେ ପୂର୍ତ୍ତନାଭବନଠାରେ ଅନୁଷ୍ଠିତ
ରାଜୀବ ଗାନ୍ଧୀ ଶ୍ରୀଘ ଉତ୍ସବରେ ମୁଖ୍ୟମନ୍ତ୍ରୀ ଡକ୍ଟର ଗିରିଧର ଗମାଙ୍ଗ
ରାଜୀବ ଗାନ୍ଧୀଙ୍କ ପ୍ରତି ଶ୍ରଦ୍ଧାଞ୍ଜଳି ଜାପନ କରୁଛନ୍ତି ।

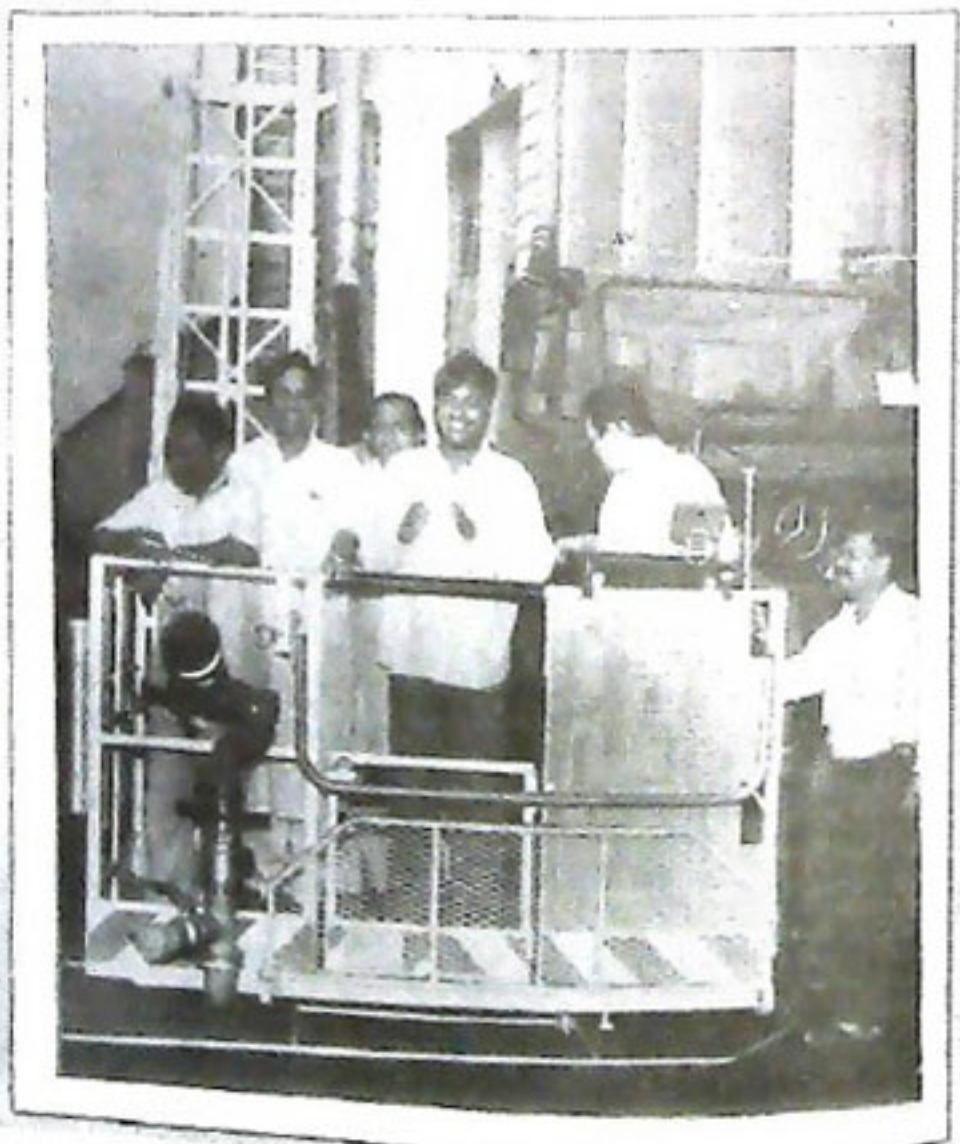

ସଚିବାଳୟଠାରେ ଆୟୋଜିତ ଏକ ଉତ୍ସବରେ ମୁଖ୍ୟମନ୍ତ୍ରୀ ଡକ୍ଟର ଗିରିଧର ଗମାଙ୍ଗ ଓଡ଼ିଶା ଅସିମ୍ପାନ ସମ୍ମୁଖରେ
ଅତ୍ୟାଧୁନିକ ହାରଡ୍‌ଫୋର୍ସିଫ୍ ପ୍ଲାସ୍ଟର୍‌ମର ଶୁଭ ଉଦ୍ଘାଟନ କରୁଛନ୍ତି । ୧୭/୫



ଯୋଜନା ଦ୍ଵାରା ପାଠକ ମୁଖ୍ୟମନ୍ତ୍ରୀ ଓ ବିଧିସଭା ସମାଜ 'ସମସ୍ତଙ୍କ ଆବାସ ଯୋଜନା'ର ପ୍ରଚାରଣ କରୁଛନ୍ତି ।
 ଦୁର୍ଗା ଓ ଲୋକ ସମ୍ବଳ ମନ୍ତ୍ରୀ ଶ୍ରୀ ପ୍ରଦୀପ୍ତ ଦି'ର ଉପସ୍ଥିତ ଅଛନ୍ତି । ୨୭/୫



ଓଡ଼ିଶା ପର୍ଯ୍ୟଟନ ବିଭାଗ ଓ ଉତ୍କଳ ଚାମର ଅଫ୍ କମର୍ସର ମିଳିତ ଆୟତ୍ତଦ୍ଵାରା ପ୍ରାଚୀ ହୋଟେଲରେ
 ଆୟୋଜିତ 'ପର୍ଯ୍ୟଟନ ଏବଂ ଏକଟି'ର ଶତାବ୍ଦୀରେ ଓଡ଼ିଶାର ଲକ୍ଷ୍ୟ' ଶୀର୍ଷକ ଏକ ଆଲୋଚନାଚକ୍ରରେ
 ମୁଖ୍ୟମନ୍ତ୍ରୀ ଓ ବିଧିସଭା ସମାଜ ଭାଷଣ ଦେଇଛନ୍ତି । ୧୫/୫



ବିଧାନସଭା ପରିସର ମଧ୍ୟରେ ଆନ୍ଦୋଳିତ ଏକ ଉପବରେ
ମହାରାଜା କୁଞ୍ଜବହୁ ଉପେନ୍ଦ୍ର ନାରାୟଣ ଦେବଙ୍କ ଶ୍ରାଦ୍ଧକାର୍ଯ୍ୟକ୍ରମ ପାଳନ । ୨୫/୫



ପଟିବାବନ୍ଧନରେ ଆନ୍ଦୋଳିତ ଏକ ପାର୍ଲୀମେଣ୍ଟ ସମ୍ମିଳନୀରେ
ପ୍ରାମ୍ୟ ନବସନ ମହା ଶ୍ରୀ ବାବୁଜୀରାୟ ଲେଙ୍କା ଭାଷଣ ଦେଉଛନ୍ତି । ୪/୬